



GŁÓWNY URZĄD STATYSTYCZNY



Gospodarstwa domowe i rodziny. Charakterystyka demograficzna

Narodowy Spis Powszechny Ludności i Mieszkań 2011

WARSZAWA 2014

Opracowanie publikacji:

GŁÓWNY URZĄD STATYSTYCZNY
Departament Badań Demograficznych
i Rynku Pracy

pod merytorycznym kierunkiem:

Doroty Szałtys – Zastępcy Dyrektora
w Departamencie Badań Demograficznych
i Rynku Pracy

Autorzy opracowania:

Anna Wysocka, Dorota Szałtys, Piotr Filip,
Agnieszka Piszcz, Dorota Marzec,
Joanna Stańczak

Prace edytorskie:

Piotr Filip

***Naliczanie tablic oraz graficzne
wykonanie wykresów i map:***

Piotr Filip

Projekt okładki:

Lidia Motrenko-Makuch

Druk i oprawa:

Zakład Wydawnictw Statystycznych
Warszawa, al. Niepodległości 208

Publikacja dostępna na <http://www.stat.gov.pl/>

Przy publikowaniu danych GUS prosimy o podanie źródła

PRZEDMOWA

Niniejszym przekazuję Państwu kolejne opracowanie, zawierające wyniki Narodowego Spisu Powszechnego Ludności i Mieszkań 2011, który został przeprowadzony w dniach 1 kwietnia – 30 czerwca 2011 r.

Prezentowana publikacja ogólnokrajowa jest opracowaniem tematycznym, poświęconym charakterystyce demograficznej i społecznej gospodarstw domowych, rodzin oraz ludności wchodzącej w ich skład.

Opracowanie zawiera obszerne informacje o liczbie, wielkości, składzie rodzinnym i pokoleniowym gospodarstw domowych, o stosunku pokrewieństwa osób do reprezentanta gospodarstwa domowego, cechach demograficznych i społecznych reprezentanta. Ponadto w publikacji zamieszczono informacje o liczbie i typach rodzin oraz rodzin z dziećmi, w tym dzieci do lat 24 na utrzymaniu.

Opracowanie zawiera uwagi ogólne, które przedstawiają cel spisu i jego zakres tematyczny, podstawy prawne oraz zasady i formy upowszechniania wyników, uwagi metodyczne, zawierające definicje pojęć i stosowane klasyfikacje, część analityczną i część tabelaryczną. W części tabelarycznej zostały zamieszczone tablice przeglądowe, zawierające porównanie spisów 2002 i 2011 oraz tablice wynikowe z danymi ze spisu 2011 – w postaci tablic korelacyjnych oraz przekrojowych, obrazujących porównanie regionalne.

Publikacja dostępna jest także w wersji elektronicznej na płycie CD oraz w Internecie na stronie GUS pod adresem: www.stat.gov.pl.

Przekazując Państwu niniejsze opracowanie wyrażam nadzieję, że prezentowane wyniki spisu będą przydatne dla szerokiego grona odbiorców danych statystycznych.

Prezes Głównego Urzędu Statystycznego

Generalny Komisarz Spisowy

Prof. dr hab. Janusz Witkowski

Warszawa, maj 2014 roku

SPIS TREŚCI

	str.
PRZEDMOWA	3
UWAGI OGÓLNE.....	7
Rozdział I. UWAGI METODYCZNE	15
Rozdział II. GOSPODARSTWA DOMOWE.....	24
2.1. Stan i struktura gospodarstw domowych w latach 2002-2011	25
2.2. Zróżnicowanie regionalne w latach 2002 i 2011.....	27
2.3. Samodzielność zamieszkiwania gospodarstw domowych	31
2.4. Gospodarstwa domowe według składu pokoleniowego	33
2.5. Gospodarstwa domowe według składu rodzinnego	35
2.6. Gospodarstwa domowe rodzinne	38
2.7. Gospodarstwa domowe według cech reprezentanta	39
2.8. Gospodarstwa domowe z osobami starszymi w wieku 60 lat i więcej	42
Rozdział III. RODZINY W GOSPODARSTWACH DOMOWYCH.....	43
3.1. Biologiczne typy rodzin w latach 2002 i 2011	43
3.2. Rodziny wielodzietne w latach 2002 i 2011	46
3.3. Rodziny z dziećmi do 24 lat na utrzymaniu w latach 2002 i 2011	47
3.4. Rodziny niepełne z dziećmi do lat 24 na utrzymaniu	50
3.5. Rodziny wielodzietne z dziećmi do lat 24 na utrzymaniu.....	53
3.6. Dzieci do 24 roku życia pozostające na utrzymaniu rodzin.....	54
Rozdział IV. DZIETNOŚĆ KOBIEC.....	57
4.1. Kobiety w wieku 16-49 lat według cech demograficzno-społecznych.....	58
4.2. Plany prokreacyjne kobiet w wieku 16-49 lat	61
ANEKS TABELARYCZNY	71
TABLICE PRZEGLĄDOWE – NSP 2002 I 2011	
Tabl. I. Ważniejsze dane o gospodarstwach domowych i rodzinach na podstawie spisów	72
Tabl. II. Gospodarstwa domowe według liczby osób.....	75
Tabl. III. Gospodarstwa domowe według składu rodzinnego	78
Tabl. IV. Rodziny w gospodarstwach domowych według typów rodzin	81
Tabl. V. Rodziny według liczby dzieci do 24 lat pozostających na utrzymaniu	84
TABLICE WYNIKOWE – NSP 2011	
Tabl. 1. Gospodarstwa domowe według liczby osób oraz składu rodzinnego w 2011 roku	98
Tabl. 2. Gospodarstwa domowe i ludność według grup pokoleniowych oraz składu rodzinnego w 2011 roku	102

Tabl. 3.	Gospodarstwa domowe według wielkości, samodzielności zamieszkania, składu rodzinnego oraz liczby osób w wieku 55 lat i więcej w 2011 roku.....	108
Tabl. 4.	Gospodarstwa domowe według wielkości, składu rodzinnego oraz liczby osób w wieku 55 lat i więcej w 2011 roku.....	110
Tabl. 5.	Gospodarstwa domowe według wielkości, samodzielności zamieszkania, składu rodzinnego oraz liczby osób w wieku 60 lat i więcej w 2011 roku.....	114
Tabl. 6.	Gospodarstwa domowe według wielkości, składu rodzinnego oraz liczby osób w wieku 60 lat i więcej w 2011 roku.....	116
Tabl. 7.	Gospodarstwa domowe według wielkości, samodzielności zamieszkania, składu rodzinnego oraz liczby osób w wieku 65 lat i więcej w 2011 roku.....	120
Tabl. 8.	Gospodarstwa domowe według wielkości, składu rodzinnego oraz liczby osób w wieku 65 lat i więcej w 2011 roku.....	122
Tabl. 9.	Gospodarstwa domowe według wielkości, samodzielności zamieszkania, składu rodzinnego oraz liczby osób w wieku 75 lat i więcej w 2011 roku.....	126
Tabl. 10.	Gospodarstwa domowe według wielkości, składu rodzinnego oraz liczby osób w wieku 75 lat i więcej w 2011 roku.....	128
Tabl. 11.	Gospodarstwa domowe według liczby osób oraz płci i wieku reprezentanta gospodarstwa w 2011 roku	132
Tabl. 12.	Gospodarstwa domowe według liczby osób oraz płci i stanu cywilnego prawnego reprezentanta gospodarstwa w 2011 roku	138
Tabl. 13.	Gospodarstwa domowe według liczby osób oraz płci i stanu cywilnego faktycznego reprezentanta gospodarstwa w 2011 roku	142
Tabl. 14.	Gospodarstwa domowe według liczby osób oraz płci i poziomu wykształcenia reprezentanta gospodarstwa w 2011 roku	146
Tabl. 15.	Rodziny w gospodarstwach domowych według typów oraz liczby dzieci w wieku 0-24 lata w 2011 roku.....	152
Tabl. 16.	Rodziny z dziećmi w gospodarstwach domowych według typów oraz liczby dzieci w 2011 roku	153
Tabl. 17.	Dzieci w rodzinach w gospodarstwach domowych według typów rodzin w 2011 roku	156
Tabl. 18.	Młode rodziny z dziećmi w gospodarstwach domowych według typów oraz liczby dzieci w 2011 roku	157
Tabl. 19.	Rodziny z dziećmi w gospodarstwach domowych według liczby dzieci do lat 24 pozostających na utrzymaniu oraz wieku matki (lub ojca w rodzinach niepełnych) w 2011 roku.....	158
Tabl. 20.	Rodziny z dziećmi w gospodarstwach domowych według liczby dzieci do lat 24 pozostających na utrzymaniu oraz stanu cywilnego prawnego i wieku matki w 2011 roku	164
Tabl. 21.	Rodziny niepełne w gospodarstwach domowych według liczby dzieci do lat 24 pozostających na utrzymaniu oraz stanu cywilnego prawnego i wieku matki (ojca) w 2011 roku	188
Tabl. 22.	Rodziny z dziećmi do lat 24 pozostającymi na utrzymaniu w gospodarstwach domowych według typów rodzin i wieku najmłodszego dziecka w 2011 roku	212
Tabl. 23.	Kobiety w wieku 16-49 lat według liczby żywo urodzonych dzieci, planów prokreacyjnych oraz wieku w 2011 roku.....	215

Tabl. 24	Kobiety w wieku 16-49 lat według poziomu wykształcenia, planów prokreacyjnych oraz faktu urodzenia dzieci w 2011 roku.....	218
Tabl. 25.	Kobiety w wieku 16-49 lat według stanu cywilnego prawnego, planów prokreacyjnych oraz faktu urodzenia dzieci w 2011 roku.....	222
Tabl. 26.	Kobiety w wieku 16-49 lat planujące urodzenia dzieci według liczby żywo urodzonych dzieci, wieku oraz planowanej liczby dzieci w 2011 roku	223

TABLICE PRECYZJI..... 227

WYKAZ WYKRESÓW

Wykres 1.	Struktura gospodarstw domowych według liczby osób w latach 2002 i 2011	26
Wykres 2.	Struktura gospodarstw domowych nierodzinnych według liczby osób i miejsca zamieszkania w latach 2002 i 2011	37
Wykres 3.	Reprezentanci gospodarstw domowych według płci i miejsca zamieszkania w 2011 roku.....	40
Wykres 4.	Reprezentanci gospodarstw domowych według płci i stanu cywilnego prawnego w 2011 roku	41
Wykres 5.	Reprezentanci gospodarstw domowych według płci i stanu cywilnego faktycznego w 2011 roku.....	41
Wykres 6.	Struktura dzieci do 24 roku życia pozostających na utrzymaniu według grup wieku w latach 2002 i 2011	55
Wykres 7.	Kobiety w wieku 16-49 lat pytane czy rodziły dziecko/dzieci w 2011 roku.....	57
Wykres 8.	Struktura kobiet w wieku 16-49 lat według planów prokreacyjnych i miejsca zamieszkania w latach 2002 i 2011	62
Wykres 9.	Struktura kobiet w wieku 16-49 lat, które rodziły dzieci według liczby żywo urodzonych dzieci w 2011 roku	65
Wykres 10.	Struktura kobiet w wieku 16-49 lat, które rodziły dzieci według liczby żywo urodzonych dzieci w 2002 roku	66
Wykres 11.	Struktura kobiet w wieku 16-49 lat według poziomu wykształcenia i planów prokreacyjnych w 2011 roku	70

WYKAZ MAP

Mapka 1.	Gospodarstwa domowe według liczby osób oraz województw w 2011 roku (w %)	30
Mapka 2.	Rodziny niepełne z dziećmi do lat 24 pozostającymi na utrzymaniu w % ogółu rodzin z dziećmi na utrzymaniu w województwie	51
Mapka 3.	Rodziny z 3 i więcej dzieci do lat 24 pozostającymi na utrzymaniu w % ogółu rodzin z dziećmi na utrzymaniu w województwie	54

Objaśnienia stosowanych skrótów:

- (–) – zjawisko nie wystąpiło.
- (0,0) – zjawisko zaistniało, jednakże w ilościach mniejszych od liczb, które mogły być wyrażone uwidocznionymi w tabelicy znakami cyfrowymi.
- x – wypełnienie pozycji, ze względu na układ tabelicy, jest niemożliwe bądź niecelowe.
- „w tym” – oznacza, że nie podaje się wszystkich składników sumy.

UWAGI OGÓLNE

1. Podstawa prawna, termin i zakres spisu ludności i mieszkań 2011

Narodowy Spis Powszechny Ludności i Mieszkań w Polsce w 2011 roku był pierwszym spisem realizowanym od czasu przystąpienia Polski do Unii Europejskiej i przeprowadzony został na terytorium Rzeczypospolitej Polskiej **w okresie od 1 kwietnia do 30 czerwca 2011r. według stanu w dniu 31 marca 2011 roku, o godz. 24.00.**

Ramy tematyki spisu ludności i mieszkań w 2011 roku, zakres, formę, tryb, granice obowiązków statystycznych i dobrowolności udziału w badaniach określiła Ustawa z dnia 4 marca 2010 r. o narodowym spisie powszechnym ludności i mieszkań w 2011 r. (Dz. U. z 26 marca 2010 r. nr 47, poz.277) wraz z aktami wykonawczymi do ustawy oraz Rozporządzenie (WE) Parlamentu Europejskiego i Rady Nr 763/2008 z dnia 9 lipca 2008 r. w sprawie spisów powszechnych ludności i mieszkań (Dz. U. UE. L. z dnia 13.08.2008 r. Nr 218).

Spis ludności 2011 obejmował osoby stale zamieszkałe (zameldowane) na obszarze Polski bez względu na fakt, czy te osoby przebywały w kraju w czasie spisu czy też były za granicą oraz osoby przebywające czasowo. Spis był przeprowadzony w budynkach, mieszkaniach, obiektach zbiorowego zakwaterowania i innych zamieszkałych pomieszczeniach niebędących mieszkaniami.

W Polsce dotychczasowa praktyka spisowa opierała się na tradycyjnym sposobie przeprowadzania spisów, który polegał na angażowaniu rachmistrzów spisowych, odwiedzających wszystkie zamieszkałe jednostki i zapisujących uzyskane bezpośrednio od respondentów informacje na formularzach spisowych, dostępnych w formie papierowej. Następnie dane z formularzy były rejestrowane oraz już w formie elektronicznej podlegały dalszemu opracowaniu. Taka organizacja spisu okazała się jednak bardzo kosztowna i pracochłonna. Z tego względu Polska zdecydowała się w spisie 2011 na odejście od tradycyjnej metody na rzecz metody mieszanej, polegającej na połączeniu danych z rejestrów i systemów informacyjnych z danymi pozyskiwanymi w badaniach statystycznych – bezpośrednio od respondentów.

Komisja Europejska przygotowując podstawy prawne przeprowadzania spisów na obszarze UE wzięła pod uwagę dynamiczny rozwój systemów administracyjnych i rozwiązań informatycznych wykorzystywanych przy wyborze metody spisu. W przepisach Rozporządzenia PE i Rady Nr 763/2008 określone zostały szczegółowo źródła, które mogą być wykorzystywane dla pozyskania danych statystycznych dla potrzeb spisu. W szczególności są to:

- a) tradycyjne spisy powszechne,
- b) spisy powszechne oparte na danych z rejestrów administracyjnych,
- c) połączenie tradycyjnych spisów powszechnych z badaniami reprezentacyjnymi,
- d) połączenie spisów powszechnych w oparciu o dane z rejestrów administracyjnych z badaniami reprezentacyjnymi,
- e) połączenie spisów powszechnych w oparciu o dane z rejestrów administracyjnych z tradycyjnymi spisami powszechnymi,
- f) połączenie spisów powszechnych w oparciu o dane z rejestrów administracyjnych z badaniami reprezentacyjnymi oraz tradycyjnymi spisami powszechnymi,
- g) odpowiednie badania oparte na próbie rotacyjnej (tzw. „kroczący” spis powszechny).

Rozporządzenie nr 763/2008 jest pierwszym aktem prawnym na skalę międzynarodową, który traktuje równorzędnie różne podejścia do przeprowadzania spisów ludności i mieszkań w krajach członkowskich UE.

2. Podstawowe cele spisu

Podstawowe cele Narodowego Spisu Powszechnego Ludności i Mieszkań w 2011 roku można sprecyzować następująco:

- 1) Zaspokojenie potrzeb informacyjnych kraju, zwłaszcza zebranie informacji, których nie można uzyskać z innych źródeł;
- 2) Dostarczenie informacji na poziomie jednostek podstawowego podziału administracyjnego kraju;
- 3) Możliwie szeroka charakterystyka zmian, jakie zaszły w okresie 2002-2011 w podstawowych strukturach demograficzno-społecznych ludności, gospodarstw domowych i rodzin oraz zmian w wielkości i standardzie zasobów mieszkaniowych;
- 4) Zebranie informacji niezbędnych do zabezpieczenia potrzeb międzynarodowych Unii Europejskiej oraz EKG ONZ;
- 5) Aktualizacja bazy do budowy operatów losowania do badań reprezentacyjnych prowadzonych poprzez obserwacje gospodarstw domowych.

3. Zakres tematyczny spisu

Przy ustalaniu zakresu przedmiotowego spisu ludności i mieszkań 2011 została przeprowadzona analiza wykorzystania wyników poprzedniego spisu oraz analiza nowych potrzeb informacyjnych. Brano również pod uwagę możliwości pozyskania tych informacji z innych źródeł, przede wszystkim z systemów informacyjnych administracji publicznej, a także konieczność zachowania w czasie pełnej porównywalności danych oraz zobowiązania międzynarodowe określone w rozporządzeniu nr 763/2008.

W 2008 roku zostały przeprowadzone konsultacje społeczne, w których zebrano uwagi i zapotrzebowanie na dane spisowe od urzędów centralnych i terenowych, samorządów, ośrodków badawczych, organizacji narodowościowych i instytucji wyznaniowych.

W wyniku tych prac ustalono następujące tematy badawcze:

1. Geograficzna charakterystyka ludności – miejsce przebywania, miejsce zamieszkania w okresie międzyspisywym i przyczyny jego zmiany;
2. Demograficzna charakterystyka osób – płeć, wiek, stan cywilny (formalnoprawny i faktyczny), kraj urodzenia, w tym rodziców, obywatelstwo;
3. Gospodarstwa domowe i rodziny: wielkość i skład gospodarstwa domowego i rodziny, rodziny biologiczne i zrekonstruowane, rodziny niepełne, pozycja osób w gospodarstwie domowym i rodzinie;
4. Wykształcenie – poziom wykształcenia, kontynuacja nauki; rodzaj szkoły, dziedzina i kierunek kształcenia,
5. Migracje wewnętrzne i zagraniczne, w tym badanie emigracji Polaków, emigracji zarobkowej, reemigracji oraz imigracji cudzoziemców do Polski;

6. Dzietność kobiet;
7. Narodowość i język;
8. Wyznanie (przynależność do kościoła lub związku wyznaniowego);
9. Niepełnosprawność prawna i biologiczna;
10. Ekonomiczna charakterystyka osób, w tym:
 - ✓ Bieżąca aktywność ekonomiczna: pracujący w pracy głównej i dodatkowej, bezrobotni, bierni zawodowo, charakterystyka zawodowa pracujących;
 - ✓ Stała aktywność ekonomiczna dla pracujących w indywidualnych gospodarstwach rolnych;
 - ✓ Dojazdy do pracy;
11. Główne i dodatkowe źródło utrzymania osób;
12. Źródła utrzymania gospodarstwa domowego, samodzielność gospodarowania i zamieszkania;

Integralną częścią spisów ludności w polskiej praktyce są spisy mieszkań i budynków, w których są zlokalizowane mieszkania. Zebrane podczas spisu informacje umożliwiają wyszacowanie potrzeb mieszkaniowych, wynikających zarówno z fizycznego braku mieszkań, jak również z powodu konieczności wymiany istniejących zasobów lub zasobów nie nadających się do remontu.

Z zakresu tematyki mieszkaniowej ujęto w spisie następujące zagadnienia:

1. Rodzaj zamieszkanego pomieszczenia;
2. Charakterystyka mieszkań, w tym:
 - ✓ mieszkania zamieszkałe według rodzaju zajmowania mieszkania, własności mieszkania, wielkości mieszkania, w tym: liczba izb z wyszczególnieniem pokoi, pomieszczeń kuchennych i innych izb oraz powierzchnia użytkowa mieszkań, wyposażenia w instalacje sanitarno-techniczne, sposób ogrzewania mieszkania;
 - ✓ mieszkania niezamieszkałe dodatkowo charakteryzowane według przeznaczenia oraz przyczyny niezamieszkania;
3. Charakterystyka budynków z zamieszkanymi lokalami mieszkalnymi, w tym: rodzaj budynku, forma własności budynku, liczba mieszkań w budynku, rok wybudowania;
4. Informacje o tytule prawnym do zajmowanego mieszkania.

4. Źródła danych

Powszechny spis ludności i mieszkań 2011 został przeprowadzony metodą mieszaną, w odróżnieniu od wszystkich dotychczasowych spisów, które były przeprowadzane metodą tradycyjną z ewentualnym włączeniem badań reprezentacyjnych, rozszerzających zakres badanych w spisie tematów.

Dane dla spisu 2011 były pozyskiwane ze źródeł administracyjnych – rejestrów i systemów informacyjnych – oraz zbieranie bezpośrednio od ludności w ramach badania reprezentacyjnego oraz tzw. badania pełnego. Oprócz tego przeprowadzone zostały dwa pełne badania, obejmujące osoby przebywające w obiektach zbiorowego zakwaterowania oraz osoby bezdomne. Zastosowane rozwiązania miały przede wszystkim zmniejszyć koszty spisu oraz obciążenie osób objętych spisem, przy jednoczesnym zachowaniu dobrej jakości wyników spisu.

W ustawie o NSP 2011 przyjęte zostało założenie jak najszerzego wykorzystania systemów informacyjnych administracji publicznej, jako źródeł danych dla potrzeb spisu, co w konsekwencji oznaczało, że informacje przewidziane do zebrania w trakcie spisu pobrane zostały przede wszystkim z dostępnych źródeł administracyjnych, a następnie wykorzystane do przygotowania i aktualizacji wykazu adresowo-mieszkaniowego oraz do utworzenia operatu adresowo – mieszkaniowego do losowania próby do badania reprezentacyjnego, a także jako bezpośrednie źródło danych spisowych.¹

5. Badanie pełne

Badanie zostało przeprowadzone drogą internetową – każda osoba mogła dokonać spisu bezpośrednio na specjalnie dla niej przygotowanym formularzu, tj. poprzez weryfikację danych pozyskanych z rejestrów administracyjnych i systemów informacyjnych.

W wyniku szczegółowego przeanalizowania pozyskanych z rejestrów danych, połączono zebrane informacje tworząc wykaz podmiotowy (wykaz osób) do przeprowadzenia badania spisowego. Uzyskane dane zostały użyte do wygenerowania odpowiedzi w ankietach spisowych i przyspieszenia w ten sposób gromadzenia informacji od respondentów (ankieta zawierała 16 pytań – tzw. „formularz krótki”). Z metody internetowej spisania się skorzystało ok. 10% ludności podlegającej spisowi. Dane osób, które nie spisały się przez Internet (nie zostały też objęte badaniem reprezentacyjnym lub spisem w obiektach zbiorowego zakwaterowania lub badaniem bezdomnych) zostały wygenerowane na bazie informacji dostępnych w źródłach administracyjnych (rejestrach i systemach informacyjnych). Korzystanie z danych administracyjnych było związane z koniecznością wdrożenia procedur normalizacji, synchronizacji oraz walidacji. Przede wszystkim wyodrębnione zostały rejestry i systemy informacyjne, które zawierały dane referencyjne.

Podstawowym źródłem informacji na temat budynków i mieszkań w NSP 2011 była tzw. baza budynków. Została ona utworzona w wyniku połączenia danych pozyskanych w ramach NSP 2002, badań statystycznych min. dotyczących wydanych pozwoleń na budowę oraz budynkach mieszkalnych i mieszkaniach w budynkach niemieszkalnych oddanych do użytkowania oraz Elektronicznej Karty Budynku (EKB), za pomocą której każdy podmiot zarządzający lub administrujący budynkami przekazał informacje dotyczące wybranych cech i parametrów poszczególnych budynków wielomieszkaniowych.

6. Badanie reprezentacyjne

Przeprowadzone w ramach spisu 2011 badanie reprezentacyjne, dostarczyło danych, których nie można było pozyskać z rejestrów i systemów informacyjnych. Badanie zostało przeprowadzone na próbie losowej ok. 20% mieszkań w skali kraju. Jednostką losowania było mieszkanie, a dokładniej jego adres. Zbiór mieszkań, który stanowił podstawę do losowania próby został przygotowany w postaci odpowiedniego operatu losowania z „głębokim” warstwowaniem. Z uwagi na fakt, że przyjęta została zasada jednostopniowego losowania mieszkań, zastosowany schemat losowania oraz alokację próby w poszczególnych powiatach

¹ Szersze informacje o źródłach danych wykorzystywanych dla potrzeb spisu zostały przedstawione w Rozdziale I publikacji „Raport z wyników. Narodowy Spis Powszechny Ludności i Mieszkań 2011”, GUS, Warszawa 2012.

(we wszystkich poprzednich spisach w badaniach reprezentacyjnych towarzyszących tym spisom stosowano losowanie dwustopniowe) – wspomniany operat wymagał szczególnego przygotowania.²

W efekcie do badania reprezentacyjnego wylosowano ponad 2 744 tys. mieszkań spośród prawie 13,5 mln mieszkań znajdujących się w operacie losowania. Mieszkania były losowane z każdej z prawie 70,5 tys. warstw, zaś wielkość próby w poszczególnych warstwach wahała się od niemal 6% do ponad 49%.

Zakres tematyczny badania reprezentacyjnego w NSP 2011 uwzględniał sześć dużych obszarów tematycznych:

- ludność i jej charakterystyka demograficzno-społeczna,
- aktywność ekonomiczna,
- migracje wewnętrzne i zagraniczne ludności,
- narodowość i wyznanie,
- gospodarstwa domowe i rodziny
- oraz budynki i mieszkania.

W ramach tych obszarów można wyróżnić 15 tematów badawczych. Formularz długi, o szerokim zakresie tematycznym zawierał ponad 100 pytań. Respondenci odpowiadali – przeciętnie na 70-80 pytań, w zależności od płci, wieku respondenta, jego mobilności i aktywności zawodowej.

Badanie reprezentacyjne w zdecydowanej większości zostało przeprowadzone metodą bezpośredniego wywiadu rachmistrzów z mieszkańcami wylosowanego mieszkania (metoda CAPI), ale respondenci mogli także spisać się sami przez Internet – z takiej możliwości skorzystało ok. 2% osób.

7. Spis osób w obiektach zbiorowego zakwaterowania oraz osób bezdomnych

W trakcie trwania spisu zebrano informacje o osobach przebywających powyżej 3 miesięcy w **obiekcie zbiorowego zakwaterowania**, czyli w budynkach zajętych przez jeden odrębny zakład, świadczący usługi: opiekuńczo-wychowawcze, opiekuńczo-lecznicze, obiekty związane z pracą lub nauką (domy studenckie, internaty, hotele pracownicze), bądź inne, w którym to obiekcie zamieszkuje/przebywa zwykle większa liczba osób. Dane zostały pozyskane od właścicieli, administratorów lub zarządców obiektów przy wykorzystaniu specjalnej aplikacji internetowej.

Badanie osób bezdomnych przeprowadzono w dniach 15-16 kwietnia 2011 r. – przy współpracy z Pomorskim Forum na Rzecz Wychodzenia z Bezdomności.

Osoby bezdomne spisywane były przez rachmistrza na aplikacji mobilnej, w miejscu ich przebywania wskazanym przez pracowników gminnych biur spisowych w porozumieniu z placówkami udzielającymi pomocy bezdomnym. Zostały spisane osoby, które wieczór i noc w momencie spisu spędzały poza jakąkolwiek instytucją funkcjonującą całodobowo,

² Przygotowanie operatu losowania, schemat losowania oraz alokacja próby zostały szerzej opisane w Rozdziale I publikacji „Ludność. Stan i struktura demograficzno-społeczna Narodowy Spis Powszechny Ludności i Mieszkań 2011”, GUS, Warszawa 2013. Ponadto przewiduje się wydanie specjalnej publikacji poświęconej w całości metodologii spisu ludności i mieszkań 2011.

w miejscach ich przebywania takich jak: dworce kolejowe i autobusowe oraz ich okolice, kanały i węzły ciepłownicze, ogródki działkowe, ulice, bunkry, lasy i parki, centra handlowe, parkingi, opuszczone samochody, przyczepy kempingowe, klatki schodowe, zsypy, piwnice, śmietniki, wagony i bocznicie kolejowe, ogrzewalnie itp. Osoby bezdomne przebywające w obiektach zbiorowego zakwaterowania typu: schroniska, noclegownie i inne instytucje dla bezdomnych – zostały spisane przez administratorów tych obiektów.

8. Spis próbny

Spis próbny przeprowadzany był w okresie od dnia 1 kwietnia do 31 maja 2010 r., według stanu na dzień 31 marca 2010 r. o godz. 24⁰⁰.

Jednostki podziału terytorialnego (gminy), w których był realizowany spis próbny, zostały dobrane celowo, biorąc pod uwagę ich zróżnicowanie pod względem gęstości zaludnienia, występujących specyficznych cech terenu, ludności tam zamieszkałej i ich warunków mieszkaniowych. Na terenie wybranych gmin zostały spisane wszystkie zamieszkane budynki i mieszkania oraz osoby według zasad przyjętych do spisu powszechnego. Sprawdzone zostały rozwiązania metodologiczne i organizacyjne planowane do zastosowania w spisie powszechnym. Ze szczególnym uwzględnieniem zbadane zostały poszczególne metody badania oraz techniki zbierania danych, w tym efektywność samospisu internetowego i ankietowania telefonicznego. Równie ważne znaczenie miało przetestowanie aplikacji do formularza elektronicznego oraz sprawność pozyskiwania danych na przenośnych urządzeniach elektronicznych.

9. Spis kontrolny

W dniach od 1 do 11 lipca 2011 r. przeprowadzony został spis kontrolny do NSP 2011. Celem spisu kontrolnego 2011 było sprawdzenie kompletności przeprowadzonego spisu, poprawności danych uzyskanych w spisie oraz zgodności tych danych ze stanem faktycznym.

Spośród 2 744 tys. mieszkań, które wcześniej zostały wylosowane do badania reprezentacyjnego wylosowano 80 tys. mieszkań, w których przebywała przynajmniej jedna osoba z przypisanym numerem telefonu stacjonarnego lub komórkowego. Spisem kontrolnym objęto wszystkie mieszkania, w których respondenci dokonali samospisu przez Internet, mieszkania zostały spisane bezpośrednio przez rachmistrzów spisowych lub spisane telefonicznie – przez ankierów, jak i takie, w których badanie reprezentacyjne – z różnych powodów – nie zostało przeprowadzone.

Spis kontrolny został przeprowadzany przez ankierów poprzez telefon (metodą CATI). Formularz do spisu kontrolnego zawierał 14 pytań.

10. Formularze wykorzystywane w spisie 2011

W spisie 2011 wykorzystywano dwa rodzaje formularzy, dostępnych wyłącznie w formie elektronicznej. Formularz długi, o szerokim zakresie tematycznym z dużą liczbą pytań (ponad 100 pytań), stosowany był w badaniu reprezentacyjnym, natomiast formularz krótki (16 pytań) znalazł zastosowanie w badaniu pełnym, przede wszystkim w celu aktualizacji danych

pozyskiwanych do spisu z rejestrów i systemów informacyjnych. Formularze elektroniczne były dostępne w trybie *on-line*, a dodatkowo formularz krótki – także w trybie *off-line*. Formularze zostały przygotowane w wersji aplikacji na urządzenia przenośne typu *handheld* – dla ankietera/rachmistrza, w celu przeprowadzenia bezpośredniego wywiadu. Elementem aplikacji elektronicznej były słowniki funkcjonujące przy pytaniach w poszczególnych obszarach tematycznych: edukacji, aktywności ekonomicznej, kraju obywatelstwa i urodzenia, migracji, przynależności narodowo-etnicznej, języka i wyznania. Przy niektórych słownikach istniała możliwość swobodnego zapisu słownego. Dodatkowo w części adresowej formularzy elektronicznych podłączony był słownik TERYT.

Odrębne, uproszczone formularze elektroniczne były opracowane dla badania osób bezdomnych oraz osób w obiektach zbiorowego zakwaterowania.

W ramach spisu 2011 przeprowadzono także pełne badanie ludności w 86 gminach, wstępnie wytypowanych na podstawie wyników spisu 2002. Kryterium do wyróżnienia tych gmin był co najmniej 10% udział osób należących do mniejszości narodowej lub etnicznej w liczbie mieszkańców gminy w 2002 roku. Dla osób zamieszkałych lub przebywających w tych gminach w wylosowanych mieszkaniach wypełniany był formularz długi, zaś w pozostałych mieszkaniach – formularz krótki. Pytania o przynależność narodowo-etniczną oraz o język używany w kontaktach domowych zostały włączone do obu formularzy, m.in. także z tego powodu, że w żadnym z systemów administracyjnych nie występowała informacja o narodowości, możliwa do wykorzystania w spisie ludności. Dane z tego badania mają duże znaczenie dla opracowania wyników spisu w obszarze narodowości i języka, zwłaszcza w zakresie ustalania tzw. gmin mniejszościowych.

11. Sposoby i formy upowszechniania wyników spisu

W upowszechnianiu wyników spisu ludności i mieszkań 2011 są wykorzystywane następujące sposoby:

- publikacje tabelaryczno-analityczne oraz analityczne,
- udostępnianie danych na nośnikach informatycznych
- udostępnianie danych przez Internet,
- Bank Danych Lokalnych (BDL),
- tematyczne (dziedzinowe) bazy danych, np. baza DEMOGRAFIA,
- bezpośredni dostęp do wynikowych informacji statystycznych – w Analitycznej Bazie Mikrodanych (ABM).

Większość działań związanych z opracowaniem i udostępnianiem wyników spisu odbywa się w ramach systemu ABM. Dla użytkowników wewnętrznych będzie to pełny dostęp, także do danych jednostkowych (nieidentyfikowalnych) ze spisu 2011, natomiast dla użytkowników zewnętrznych dostęp będzie standaryzowała specjalna aplikacja.

Można wyróżnić trzy główne procesy obsługiwane przez system ABM, tj. przetwarzanie danych, analizę danych oraz udostępnianie danych. Zakłada się, że w ramach procesu udostępniania danych w systemie ABM będą realizowane:

- ✓ przygotowanie produktów do udostępniania
- ✓ zarządzanie udostępnianymi produktami
- ✓ monitorowanie i analiza zapytań użytkowników.

Narzędziem wykorzystywanym do obsługi systemu ABM jest SAS, aczkolwiek istnieje możliwość łączenia wyników przygotowanych poza ABM, np. w aplikacji SPSS czy w arkuszu kalkulacyjnym Excel. Ważną funkcję ABM w ramach udostępniania danych będzie pełnił moduł wspierający monitorowanie i analizę potrzeb informacyjnych użytkowników w zakresie danych spisowych. Informacje zwrotne uzyskane dzięki wprowadzeniu tego modułu mogą być wykorzystane do modyfikacji kierunków upowszechniania wyników spisu.

W zależności od sposobu upowszechniania wyników spisu stosowane są różne formy ich prezentacji jako:

- ✓ dane zagregowane w tablicach predefiniowanych ogólnodostępnych
- ✓ dane tworzone przez użytkowników na bazie mikroagregatów
- ✓ dane opracowywane przez statystyków na zamówienie
- ✓ wyniki prac analitycznych prowadzonych na danych w kostkach OLAP lub na zbiorze danych jednostkowych nieidentyfikowalnych
- ✓ graficzna prezentacja danych (wykresy, kartogramy)
- ✓ wizualizacja wyników spisu z zastosowaniem narzędzi GIS przez portal geostatystyczny (PGS).

Różnorodne formy upowszechniania danych spisowych, a w szczególności bogaty zestaw tablic publikowanych oraz tablic predefiniowanych, dostępnych w systemie ABM oraz w innych bazach – powinny zabezpieczać podstawowe potrzeby na poziomie ogólnokrajowym i regionalnym szerokiego grona użytkowników wyników spisu. Obiekty predefiniowane tzn. agregaty oraz kostki wielowymiarowe stanowią podstawowe źródło danych dla odbiorców zewnętrznych, ale także wewnętrznych.

Bardziej „wyedukowani” od strony informatycznej użytkownicy wyników spisu będą mieli możliwość samodzielnego naliczania prostych tablic korelacyjnych, poprzez dostęp do ABM oraz do Podsystemu Metadanych. Dostęp do baz danych będzie uwzględniał zasadę ochrony danych osobowych; prezentowane dane nie mogą być identyfikowalne. Natomiast tablice wymagające przetwarzania danych (naliczania) według indywidualnych specjalnych zamówień odbiorców, obejmujące nietypowe przekroje terytorialne, szerszą korelację danych lub niestandardowe grupowania – będą opracowywane przez wyspecjalizowane jednostki statystyki.

Publikowanie wyników NSP 2011

Publikacje tabelaryczno-analityczne przewidziane do wydania można ująć w dwóch następujących grupach:

- ✓ ogólnokrajowe (z danymi dla kraju, regionów z wyróżnieniem obszarów miejskich i wiejskich – oraz województw);
- ✓ regionalne (z danymi dla województwa, podregionów, powiatów z wyróżnieniem obszarów miejskich i wiejskich, a także ważniejszymi informacjami dla gmin w każdym z województw).

UWAGI METODYCZNE

1.1. Definicje i pojęcia spisowe

W tej części publikacji zostały przedstawione definicje pojęć niezbędne do właściwej interpretacji wyników spisu w zakresie gospodarstw domowych i rodzin oraz ich charakterystyki demograficznej.

Wszystkie dane prezentowane w publikacji dotyczą gospodarstw domowych i rodzin ludności faktycznie zamieszkałej.

KATEGORIE LUDNOŚCI

Na podstawie wyników NSP 2011 zostały wyodrębnione następujące kategorie ludności:

1. Ludność faktycznie zamieszkała,
2. Rezydenci (ludność rezydująca).

Ludność faktycznie zamieszkała (ludność faktyczna). Kategoria ta, z punktu widzenia mieszkańców gminy, tj. najmniejszej jednostki podziału administracyjnego kraju – obejmuje następujące grupy:

1. **Osoby mieszkające stale (stali mieszkańcy)** – są to osoby, które w spisie zadeklarowały, że dana gmina jest ich stałym miejscem zamieszkania (bez względu czy są tam zameldowane na pobyt stały czy nie) oraz – w momencie spisu:
 - a) były obecne (mieszkały w gminie),
 - b) były nieobecne, ale ich nieobecność trwała krócej niż 3 miesiące,
 - c) były nieobecne dłużej niż 3 miesiące, ale ich nieobecność wynikała z powodu:
 - przebywania w zakładzie karnym lub śledczym
 - pobytu za granicą.
2. **Osoby przebywające czasowo dłużej niż 3 miesiące.** Dotyczy osób, które w spisie zadeklarowały, że ich stałym miejscem zamieszkania jest inna gmina w kraju, natomiast w miejscu/gminie spisania przebywały czasowo (dłużej niż 3 miesiące) z następujących powodów: nauka, praca, warunki rodzinne lub mieszkaniowe, leczenie lub rehabilitacja, przebywanie w domu opieki.

Jako czas okresowej nieobecności lub przebywania przyjęty został czas zamierzony.

Do kategorii ludności faktycznej danej gminy nie były zaliczane osoby przybyłe z zagranicy na pobyt czasowy, tj. takie, które nie posiadały stałego pobytu w Polsce (pozwolenia na osiedlenie się). Kategoria nie ujmuje też stałych mieszkańców danej gminy, którzy w momencie spisu przebywali poza gminą dłużej niż 3 miesiące z przyczyn innych niż przebywanie w zakładzie karnym (śledczym) lub pobyt za granicą, tj. osób które przebywały czasowo w innej gminie kraju (zgodnie z przyjętą definicją zostali tam ujęci jako ludność faktyczna). Analogicznie wyodrębniana jest ludność faktyczna dla poszczególnych miejscowości.

Ludność rezydująca (rezydenci). Do rezydentów z punktu widzenia mieszkańców gminy zalicza się:

- a) stałych mieszkańców, z wyjątkiem osób przebywających poza miejscem zamieszkania (gminą) przez okres co najmniej 12 miesięcy – bez względu na ich miejsce przebywania (w kraju czy za granicą). Wyjątek stanowią polscy dyplomaci na placówkach oraz

żołnierze stacjonujący na zagranicznych misjach wojskowych, którzy – mimo przebywania za granicą – zostali zaliczeni do stałych mieszkańców Polski (zgodnie z rekomendacjami EKG ONZ oraz Unii Europejskiej),

- b) osoby mieszkające czasowo w gminie przez okres co najmniej 12 miesięcy, przybyłe z innego miejsca w kraju lub z zagranicy (cudzoziemcy bez stałego pobytu w Polsce).

Jako kryterium przemieszczania się ludności przy wyodrębnianiu kategorii rezydentów przyjęto (podobnie jak dla ludności faktycznej): naukę, pracę, warunki rodzinne i mieszkaniowe, leczenie i rehabilitację, pobyt w domu opieki. Oznacza to, że osoby przebywające w zakładach karnych czy aresztach – bez względu na czas nieobecności – są zaliczane do rezydentów miejscowości, w których zamieszkiwali przed jej „przymusowym” opuszczeniem.

WIEK

Wiek osób – określony liczbą lat ukończonych – ustalono poprzez porównanie pełnej daty urodzenia z datą przeprowadzenia spisu (tzw. dniem krytycznym, tj. 31 marca 2011 r.).

STAN CYWILNY

Informacje o stanie cywilnym zostały opracowane na podstawie badania reprezentacyjnego i były ustalone na podstawie oświadczenia respondentów. W spisie polskim pozyskano informacje zarówno dla stanu cywilnego prawnego jak i faktycznego.

Stan cywilny prawny określano dla osób w wieku 15 lat i więcej i był zdefiniowany jako stan cywilny według obowiązującego w Polsce prawa (*Prawo o aktach stanu cywilnego*). Prawo polskie dopuszcza zawieranie związków małżeńskich przez kobiety w wieku od 16 roku życia oraz przez mężczyzn od 18 roku życia.

Zgodnie z obowiązującym prawem wyodrębnione zostały następujące kategorie stanu cywilnego prawnego:

- kawaler/panna,
- żonaty/zamężna (w tym także osoby w stosunku do małżeństwa których sąd orzekł separację, ale zgodnie z obowiązującymi przepisami prawa w dalszym ciągu pozostają w stanie małżeńskim),
- wdowiec/wdowa,
- rozwiedziony/rozwiedziona.

Prawo polskie nie dopuszcza rejestracji związków partnerskich. Związki partnerskie były ustalane w ramach stanu cywilnego faktycznego.

Zgodnie z zapisami w Ustawie z dnia 4 marca 2010 r. o narodowym spisie powszechnym ludności i mieszkań w 2011 roku (Dz. U. z 26 marca 2010 r., Nr 47, poz. 277) **przez związek nieformalny** rozumie się dwie osoby żyjące w tym samym gospodarstwie domowym, które nie zawarły związku małżeńskiego w formie przewidzianej prawem polskim, ale wzajemne relacje tych osób są natury małżeńskiej.

Stan cywilny faktyczny określano – podobnie jak w przypadku stanu cywilnego prawnego – dla osób w wieku 15 lat i więcej.

Informacje o stanie cywilnym faktycznym zostały wyprowadzone wtórnie na podstawie danych o: stanie cywilnym prawnym, dacie zawarcia związku małżeńskiego lub powstania

związku partnerskiego oraz pytanie dobrowolne dotyczące charakteru zawartego związku (formalnie w urzędzie stanu cywilnego lub w kościele (związku wyznaniowym)), w którym osoba pozostawała w momencie krytycznym spisu.

Ustalono następujące kategorie faktycznego stanu cywilnego:

- kawaler, panna, tj. osoby, które nigdy nie pozostawały w prawnym związku małżeńskim i w momencie spisu nie tworzyły związku kohabitacyjnego (konkubinatu) z inną osobą,
- żonaty, zamężna – osoby, które zawarły prawny związek małżeński i faktycznie pozostają w małżeństwie. Osoby te zadeklarowały pozostawanie we wspólnocie małżeńskiej niezależnie od tego, czy współmałżonkowie zostali spisani razem (w jednym mieszkaniu) czy oddzielnie (np. nieobecność spowodowana była nauką, pracą, brakiem wspólnego mieszkania).

Osoby pozostające w „prawnym” małżeństwie, które – decyzją jednego lub obojga małżonków – nie tworzyły wspólnoty małżeńskiej, ale rozpad ich związku nie został usankcjonowany decyzją sądu (poprzez orzeczenie rozwodu lub separacji) nie zostały zaliczone do żonatych/zamężnych, a ich stan cywilny faktyczny został określony zgodnie z deklaracją respondenta, jako separacja lub pozostawanie w związku kohabitacyjnym z inną osobą,

- partner, partnerka – związki kohabitacyjne wyodrębniono w ramach tego samego gospodarstwa domowego, bez względu na prawny stan cywilny osób tworzących konkubinatu,
- wdowiec, wdowa – osoby, których prawne małżeństwo przestało istnieć z powodu śmierci współmałżonka i w momencie spisu nie tworzyły związku kohabitacyjnego z inną osobą;
- rozwiedziony/rozwiedziona – osoby, których małżeństwo zostało rozwiązane orzeczeniem sądu i w momencie spisu nie tworzyły związku kohabitacyjnego z inną osobą,
- separowany, separowana. Kategoria ta dotyczyła osób, które w momencie spisu:
 - pozostawały w separacji prawnej i nie tworzyły związków kohabitacyjnych z innymi osobami;
 - pozostawały w prawnym małżeństwie, ale nie tworzyły już wspólnoty małżeńskiej, a także nie pozostawały w związku kohabitacyjnym z innymi osobami.

Prawo polskie nie dopuszcza zawierania związków małżeńskich tej samej płci. Konsekwentnie w spisie polskim nie opracowywano informacji o związkach tej samej płci zarówno dla stanu cywilnego prawnego jak też faktycznego.

POZIOM WYKSZTAŁCENIA

Jest to najwyższy ukończony cykl kształcenia w szkole lub szkolenia w innym trybie lub formie, uznany zgodnie z obowiązującym systemem szkolnictwa. Podstawą zaliczenia wykształcenia do określonego poziomu jest uzyskanie świadectwo (dyplom) ukończenia odpowiedniej szkoły niezależnie od trybu jej ukończenia (dziennie, wieczorowo, zaocznie czy eksternistycznie). Informacje o poziomie wykształcenia pozyskiwane były dla wszystkich osób w wieku 13 lat i więcej.

W NSP 2011 w porównaniu do spisu 2002 klasyfikacja poziomów wykształcenia została poszerzona o dwie pozycje: absolwentów posiadających dyplom ukończenia kolegium (na poziomie szkoły policealnej) oraz absolwentów szkół gimnazjalnych.

Klasyfikacja poziomów wykształcenia

Wykształcenie wyższe

- 1 – dotyczy osób ze stopniem naukowym: doktora, doktora habilitowanego, profesora,
- 2 – z tytułem magistra, lekarza lub równorzędnym, uzyskanym po ukończeniu studiów drugiego stopnia (uzupełniających magisterskich) lub jednolitych studiów magisterskich,
- 3 – z tytułem zawodowym: inżyniera, licencjata, dyplomowanego ekonomisty, uzyskanym po ukończeniu studiów pierwszego stopnia (licencjackich, inżynierskich).

Dyplom ukończenia kolegium

4 – dotyczy absolwentów kolegiów nauczycielskich i nauczycielskich kolegiów języków obcych (z wyjątkiem organizowanych w ramach szkoły wyższej) oraz absolwentów kolegiów pracowników służb społecznych. Do tej kategorii należy zaliczyć również osoby, które ukończyły studium nauczycielskie.

Wykształcenie policealne

- 5 – z maturą, pomaturalne – dotyczy osób, które posiadają dyplom (świadectwo) ukończenia szkoły pomaturalnej, do której przyjęcie było uwarunkowane posiadaniem świadectwa dojrzałości (matury),
- 6 – bez matury – dotyczy osób, które posiadają dyplom (świadectwo) ukończenia szkoły policealnej, do której przyjęcie było uwarunkowane posiadaniem świadectwa ukończenia szkoły średniej.

Wykształcenie średnie

- 7 – zawodowe z maturą – posiadają osoby, które otrzymały świadectwo dojrzałości (maturę) w szkole średniej zawodowej (technikum, technikum uzupełniającym, liceum zawodowym, liceum technicznym, szkole artystycznej II stopnia),
- 8 – zawodowe bez matury – posiadają osoby, które otrzymały świadectwo ukończenia szkoły średniej zawodowej (technikum, technikum uzupełniającego, liceum zawodowego, liceum technicznego, szkoły artystycznej II stopnia),
- 9 – ogólnokształcące z maturą – posiadają osoby, które otrzymały świadectwo dojrzałości (maturę) uzyskane w liceum ogólnokształcącym lub w liceum profilowanym lub ukończyły gimnazjum przed 1932 rokiem (*osoby, które ukończyły gimnazjum w latach 1932-1948 (4-letnie) sklasyfikowano w poziomie podstawowym*),
- 10 – ogólnokształcące bez matury – posiadają osoby, które otrzymały świadectwo ukończenia liceum ogólnokształcącego lub liceum profilowanego.

Wykształcenie zasadnicze zawodowe

11 – dotyczy osób, które posiadają świadectwo ukończenia: szkoły zawodowej (zasadniczej szkoły zawodowej lub rolniczej, szkoły przemysłowej, gimnazjum zawodowego itp.), szkoły przysposobienia zawodowego lub rolniczego, korespondencyjnego kursu rolniczego wyłącznie o poziomie zasadniczej szkoły zawodowej oraz szkoły mistrzów.

Wykształcenie gimnazjalne

12 – posiadają osoby, które uzyskały świadectwo ukończenia gimnazjum (gimnazja zaczęły funkcjonować w roku szkolnym 1999/2000). Ponadto do tej kategorii zalicza się absolwentów specjalnych szkół przysposabiających do pracy.

Wykształcenie podstawowe (ukończone)

13 – dotyczy osób posiadających świadectwo ukończenia: szkoły podstawowej (przed wojną powszechną) niezależnie od tego, ile klas liczyła (sześć, osiem, czy dawniej cztery), kursów dla pracujących w zakresie szkoły podstawowej, szkoły artystycznej I stopnia, realizującej jednocześnie program szkoły podstawowej.

Wykształcenie podstawowe nieukończone i bez wykształcenia szkolnego

14 – dotyczy osób, które uczą się w szkole podstawowej, uczyły się w szkole podstawowej, lecz jej nie ukończyły, bądź nigdy nie uczęszczały do szkoły.

GOSPODARSTWA DOMOWE

W NSP 2011 gospodarstwa domowe ustalane były w mieszkaniach wylosowanych do badania reprezentacyjnego.

Gospodarstwa domowe były wyodrębniane **według definicji ekonomicznej**, tzn. przy zastosowaniu kryterium wspólnego zamieszkiwania i utrzymywania się osób.

Gospodarstwo domowe definiowane jest jako zespół osób (spokrewnionych lub niespokrewnionych) wspólnie zamieszkujących i utrzymujących się. Wspólnota utrzymywania członków danego zespołu decydowała o tym, czy w danym mieszkaniu występowało jedno, czy też więcej gospodarstw domowych. Osoba mieszkająca samotnie lub mieszkająca z innymi osobami, ale utrzymująca się oddzielnie tworzy odrębne – jednoosobowe – gospodarstwo domowe.

Szczególnie ważne w procesie pozyskiwania danych w tym obszarze było wskazanie każdej osobie zamieszkałej w mieszkaniu numeru gospodarstwa domowego, którego była członkiem.

W każdym gospodarstwie domowym wyodrębniano „**reprezentanta**” gospodarstwa domowego wobec którego ustalano relacje pokrewieństwa/powinowactwa wszystkich pozostałych członków gospodarstwa domowego według poniższej klasyfikacji:

- 1) reprezentant,
- 2) mąż/partner lub żona/partnerka reprezentanta pozostająca z reprezentantem w formalnym małżeństwie lub związku nieformalnym (partnerskim), wspólnie zamieszkujący,
- 3) dziecko naturalne lub adoptowane reprezentanta oraz pasierb (tzn. dziecko małżonka reprezentanta) niezależnie od wieku i stanu cywilnego dziecka,
- 4) ojciec i matka reprezentanta, a także ojczym i macocha reprezentanta,
- 5) teść i teściowa, tzn. rodzice współmałżonka reprezentanta,
- 6) zięć i synowa reprezentanta – małżonek(ka) dziecka,
- 7) rodzeństwo reprezentanta, niezależnie od wieku i stanu cywilnego tych osób,
- 8) dziadkowie oraz pradiadkowie reprezentanta oraz jego współmałżonka,
- 9) wnuki oraz prawnuki reprezentanta i jego współmałżonka, a także małżonkowie wnuków,

- 10) inni krewni: rodzeństwo współmałżonka i ich dzieci, małżonkowie rodzeństwa reprezentanta oraz jego współmałżonka (bratowa, szwagier), inni krewni lub powinowaci reprezentanta lub jego współmałżonka (wuj, ciotka itd.),
- 11) osoby niespokrewnione z reprezentantem: dzieci, rodzice, rodzeństwo i inni krewni partnera reprezentanta, partnerzy osób spokrewnionych z reprezentantem (tj. partnerzy osób o symbolach 3-11) oraz pozostałe osoby.

Przy wyborze reprezentanta kierowano się następującymi zasadami:

- gdy mieszkanie zajmowała tylko jedna osoba, ona była reprezentantem;
- gdy mieszkanie zajmowali małżonkowie/partnerzy z dziećmi lub bez dzieci, reprezentantem należało wybrać jednego z małżonków/partnerów,
- gdy mieszkanie zajmował rodzic z dzieckiem/dziećmi, reprezentantem był rodzic;
- gdy mieszkanie zajmowała rodzina trzypokoleniowa – należało wybrać osobę ze średniego pokolenia;
- gdy żaden z powyższych warunków nie był spełniony, reprezentantem mogła zostać osoba dorosła mieszkająca w tym mieszkaniu.

Osobom tworzącym związki małżeńskie lub partnerskie wskazano współmałżonka/partnera, z którym wspólnie tworzył gospodarstwo domowe.

Wszystkim osobom, niezależnie od ich wieku i stanu cywilnego, będącym dziećmi którejś z osób mieszkających w tym samym mieszkaniu i tworzącym wspólne gospodarstwo domowe wskazano rodziców (ojca i matkę).

Nie wskazywano powiązania z rodzicami dla dzieci przebywających w rodzinach zastępczych niezależnie, czy takie osoby były spokrewnione z dzieckiem czy też nie.

Na podstawie stosunku pokrewieństwa każdej osoby z reprezentantem gospodarstwa domowego oraz dodatkowych informacji: stanu cywilnego prawnego, daty zawarcia związku małżeńskiego lub powstania związku nieformalnego, numeru rodziców oraz numeru współmałżonka/partnera wyodrębniano rodziny.

Dane wynikowe dotyczące gospodarstw domowych i rodzin opracowane były tylko dla osób zamieszkałych w mieszkaniach, wylosowanych do badania reprezentacyjnego. Do ustalania struktury gospodarstw domowych i rodzin oraz ich typów nie były uwzględniane osoby bezdomne (bez dachu nad głową).

Ze względu na liczbę osób oraz ich stosunek pokrewieństwa wyróżniono następujące **typy gospodarstw domowych:**

- rodzinne
 - jednorodzinne,
 - dwurodzinne,
 - trzy i więcej rodzinne,
- nierodzinne
 - jednoosobowe,
 - wieloosobowe.

W gospodarstwach domowych wyróżniono **grupy pokoleniowe:** osoby młode (tj. w wieku 0-29 lat), w średnim wieku (30-59 lat) i starsze (w wieku 60 lat i więcej).

RODZINY

Rodziny w spisach wyodrębnia się spośród osób wchodzących w skład gospodarstwa domowego.

Rodzina (biologiczna) w spisie definiowana jest jako dwie lub większa liczba osób, które są związane jako mąż i żona, wspólnie żyjący partnerzy (kohabitanci) – osoby płci przeciwnej lub jako rodzic i dziecko. Tak więc, rodzina obejmuje parę bez dzieci lub parę z jednym lub większą liczbą dzieci, albo też samotnego rodzica z jednym bądź większą liczbą dzieci.

Wyróżnia się następujące typy rodzin biologicznych:

- małżeństwo bez dzieci
- małżeństwo z dziećmi
- partnerzy bez dzieci
- partnerzy z dziećmi
- matka z dziećmi
- ojciec z dziećmi.

Rodzina pełna to oboje rodziców z dzieckiem/dziećmi (naturalnymi lub innymi), natomiast **rodzina niepełna** to jeden rodzic z dzieckiem/dziećmi, tj. samotna matka z dziećmi lub samotny ojciec z dziećmi.

Rodzina rozszerzona jest to rodzina biologiczna wraz z osobą (lub większą liczbą osób) spokrewnioną (w linii prostej lub bocznej) przynajmniej z jednym członkiem rodziny biologicznej, np. małżeństwo i brat żony; mąż, żona, dzieci i ojciec żony; dziadkowie z wnuczką.

Młoda rodzina – to rodzina, w której współmałżonkowie (kohabitanci) są co najwyżej w wieku: kobieta – poniżej 30 lat, a mężczyzna – poniżej 35 lat. Te same kryteria wieku dotyczą rodzin samotnych rodziców.

W spisie wyróżnia się następujące pozycje osób w rodzinie:

- mąż,
- żona,
- partner,
- partnerka,
- samotny ojciec,
- samotna matka,
- dziecko,
- osoba spokrewniona w linii prostej z kimkolwiek z członków rodziny,
- osoba spokrewniona, ale nie w linii prostej z kimkolwiek z członków rodziny,
- osoba obca.

Jako **dziecko** określa się osobę w każdym wieku, która pozostaje w gospodarstwie domowym (lub przebywa w gospodarstwie zbiorowym) wraz z obojgiem lub jednym z rodziców. Do dzieci zalicza się również pasierbów oraz dzieci przysposobione.

Dziecko do lat 24 pozostające na utrzymaniu jest to dziecko w wieku 0-24 lata, które nie posiada własnego źródła utrzymania i pozostaje na utrzymaniu innej osoby wchodzącej w skład gospodarstwa domowego.

Klasyfikacje i grupowania wykorzystywane w zakresie ludności, gospodarstw domowych i rodzin w NSP 2011

1. Grupowania i klasyfikacje, określone w Rozporządzeniu Komisji (WE) nr 1201/2009 z dnia 30 listopada 2009 r. w sprawie wykonania rozporządzenia (WE) nr 763/2008 Parlamentu Europejskiego i Rady w sprawie spisów powszechnych ludności i mieszkań w zakresie specyfikacji technicznych tematów i dotyczących ich podziałów
2. *The International Standard Classification of Education* (ISCED – UOE, 1997)

1.2. Metody zastosowane w opracowaniu wyników spisu

Szczegółowe wyjaśnienia dotyczące jakości wyników w spisie pełnym oraz w badaniu reprezentacyjnym zostały przedstawione w publikacji GUS „Ludność. Stan i struktura demograficzno-społeczna. Narodowy Spis Powszechny Ludności i Mieszkań 2011”.

W publikacji tej zawarto również opis sposobu łączenia danych pozyskanych z różnych źródeł, schematu losowania próby w badaniu reprezentacyjnym, uogólniania wyników badania reprezentacyjnego oraz obszernie omówiono precyzję estymacji wartości globalnych, której przykłady interpretacji podajemy poniżej.

Do oceny jakości wyników badania reprezentacyjnego wyznacza się tzw. wskaźniki precyzji estymacji.³

Umożliwiają one użytkownikom tablic wynikowych właściwą ocenę danych. Przyjęto, że prezentowane wskaźniki precyzji będą zdefiniowane jako względne błędy standardowe (inaczej współczynniki zmienności – oznaczane jako CV i wyrażone w procentach) za pomocą wzoru:

$$CV = 100 * \frac{\sqrt{Var(\hat{Y})}}{\hat{Y}}$$

gdzie Var oznacza oszacowanie wariancji estymatora, obliczane według formuły:

$$Var(\hat{Y}) = \sum_h \frac{n_h(1 - n_h/N_h)}{n_h - 1} \sum_i \left(\sum_j w_{hij} y_{hij} - \frac{\sum_i \sum_j w_{hij} y_{hij}}{n_h} \right)^2$$

Wielkość n_h oznacza liczbę mieszkań w danej warstwie zrealizowanej próby, natomiast N_h jest liczbą mieszkań z danej warstwy w populacji; wielkości N_h można odtworzyć odpowiednio sumując skorygowane wagi wynikające z losowania próby do badania reprezentacyjnego.

Wskaźniki precyzji estymacji wartości globalnych dla podstawowych zmiennych zostały przedstawione w tablicach precyzji znajdujących się na końcu aneksu tabelarycznego.

³ Patrz „Ludność. Stan i struktura demograficzno-społeczna” str. 49, <http://stat.gov.pl/obszary-tematyczne/ludnosc/narodowy-spis-powszechny-ludnosc-i-mieszkan-2011/ludnosc-stan-i-struktura-demograficzno-społeczna-nsp-2011,14,1.html>

Wskaźnik CV można wykorzystywać do wyznaczania przedziału ufności, który z określonym prawdopodobieństwem (tzw. poziomem ufności, np. 95%) pokrywa prawdziwą wartość estymowanego parametru. Na przykład dla poziomu ufności 95% granice takiego przedziału mają postać: $\hat{Y} \pm 1,96 * \hat{Y} * CV/100$. Jeżeli oszacowana liczba gospodarstw domowych trzy i więcej rodzinnych wynosiła 76153 tys., a wskaźnik precyzji dla tej cechy wynosił $CV=0,71\%$, to wyznaczając granice przedziału ufności można stwierdzić, że z prawdopodobieństwem 0,95 przedział wartości pomiędzy 75093 a 77213 obejmuje prawdziwą liczbę takich gospodarstw.

Jako kolejny przykład rozważmy wskaźnik precyzji dla tej samej zmiennej, tj. liczby gospodarstw domowych trzy i więcej rodzinnych w województwie opolskim, który wynosił 4,67%. Jeżeli oszacowana liczba gospodarstw domowych trzy i więcej rodzinnych w województwie opolskim wynosiła 1575, a wskaźnik precyzji dla tej zmiennej był równy $CV=4,67\%$, to wyznaczając granice przedziału ufności można stwierdzić, że z prawdopodobieństwem 0,95 przedział wartości pomiędzy 1431 a 1719 pokrywa prawdziwą liczbę takich gospodarstw.

Z podanych przykładów widać, że uogólnienia dla województw są obciążone większym błędem losowym. Wynika to z tego, że liczebności prób w województwach były wielokrotnie mniejsze od liczebności próby ogólnopolskiej. Dlatego w odniesieniu do całego kraju, gdzie oszacowana na podstawie badania reprezentacyjnego liczba gospodarstw domowych trzy i więcej rodzinnych wyniosła przeszło 76 tys., ustalony przedział ufności kształtował się na poziomie $\pm 1,4\%$, zaś dla województwa opolskiego, gdzie analogiczna liczebność wyniosła niecałe 1,6 tys., przedział ufności to już $\pm 9,2\%$.

Interpretując wyniki badania reprezentacyjnego zwykle przyjmuje się umowne progi precyzji, powyżej których jakość uogólnień nie jest zadowalająca. Praktycznie wartość takiego progu można ustalić na poziomie np. $CV=10\%$. Wtedy oszacowania z błędem względnym powyżej 10% powinny być traktowane z ostrożnością, jako mało precyzyjne. Często przyjmuje się dodatkowy próg na poziomie np. $CV=20\%$, przekroczenie którego uznaje się za wyraźny sygnał niewiarygodności uzyskanych oszacowań; wskazuje to na konieczność prezentacji wyników na wyższych stopniach agregacji.

Rozdział II. GOSPODARSTWA DOMOWE

Wprowadzenie

W polskich spisach ludności i mieszkań gospodarstwo domowe definiowane jest jako grupa osób spokrewnionych lub niespokrewnionych, mieszkających razem i wspólnie się utrzymujących. Osoba samotnie mieszkająca lub mieszkająca z innymi osobami ale utrzymująca się oddzielnie tworzy odrębne, jednoosobowe gospodarstwo domowe. Gospodarstwo domowe może zajmować mieszkanie/pomieszczenie samodzielnie lub dzielić je z innym gospodarstwem domowym.

Informacje o liczbie gospodarstw domowych w danym mieszkaniu były w 2011 roku (podobnie, jak w poprzednich spisach) uzyskiwane bezpośrednio od spisywanych osób, ponieważ tylko one wiedziały, czy wszyscy mieszkańcy utrzymują się wspólnie, czy ktoś zachowuje odrębność ekonomiczną. Jednocześnie nie musiało to oznaczać całkowitej odrębności, ponieważ członkowie poszczególnych gospodarstw domowych (w tym szczególnie zamieszkujący z tytułu pokrewieństwa) mogli partycypować wspólnie w kosztach związanych z utrzymaniem mieszkania, np. opłatach za czynsz, elektryczność, gaz, telefon, itp. Natomiast koszty związane z funkcjonowaniem „ich własnego” gospodarstwa – konsumpcyjne (w szerokim tego słowa znaczeniu) i inne życiowe potrzeby zaspokajali w ramach swojego gospodarstwa. Mogło się również zdarzyć, że dorosłe dzieci mieszkające z rodzicami i jednocześnie deklarujące odrębność swego gospodarstwa domowego (posiadające własne źródła utrzymania), nie ponosiły żadnych wyżej wymienionych kosztów utrzymania mieszkania, a uzyskiwane dochody przeznaczały na własne potrzeby. Należy tu jeszcze dodać, że niezależność ekonomiczna gospodarstw domowych zajmujących wspólnie jedno mieszkanie dodatkowo była weryfikowana poprzez pytanie o źródła utrzymania danego gospodarstwa domowego. Zgodnie z metodologią przyjętą do spisu, jeżeli członkowie jednego gospodarstwa domowego byli na utrzymaniu kogokolwiek z innego gospodarstwa w tym samym mieszkaniu, lub prowadzili wspólną działalność gospodarczą (rolniczą lub pozarolniczą) – wzajemnie sobie pomagając – gospodarstw takich nie uznawano za odrębne ekonomicznie – spisując ich członków jako jedno wspólne gospodarstwo domowe.

Ze względu na liczbę oraz stosunek pokrewieństwa osób wyróżnia się (w sposób wtórny – już na etapie opracowania wyników) **następujące typy gospodarstw domowych:**

- **rodzinne** (w dalszej kolejności w ramach gospodarstw rodzinnych również typ rodziny biologicznej: małżeństwa z dziećmi lub bez dzieci, partnerzy z dziećmi lub bez dzieci, samotny rodzic – matka lub ojciec z dziećmi)
 - jednorodzinne,
 - dwurodzinne,
 - trzy i więcej rodzinne,
- **nierodzinne**
 - jednoosobowe,
 - wieloosobowe.

Przyjęte w 2011 roku rozwiązania metodologiczne dotyczące przyporządkowania ludności do jej faktycznego miejsca zamieszkania, które nie zawsze pokrywało się z zameldowaniem na pobyt stały mogły mieć wpływ na:

- zmniejszenie się liczby osób tworzących gospodarstwo domowe,

- zawyżenie liczby gospodarstw domowych (szczególnie jednoosobowych),
- zmianę typu gospodarstwa np. z rodzinnego na nierodzinne,
- zmniejszenie liczby dzieci do lat 24 pozostających na utrzymaniu w rodzinie, aż do sytuacji, gdy rodzice utrzymujący dzieci, zgodnie z założeniami spisu, tworzą rodzinę z mniejszą liczbą dzieci lub rodzinę typu „małżeństwo bez dzieci”,
- zwiększenie liczby rodzin niepełnych, zwłaszcza typu „matka z dziećmi do lat 24 pozostającymi na utrzymaniu” (znaczny odsetek tego typu rodzin tworzyły kobiety zamężne z dziećmi na utrzymaniu, ponieważ mąż został spisany w innym, faktycznym miejscu zamieszkania).

2.1. Stan i struktura gospodarstw domowych w latach 2002 i 2011

W NSP 2011 wyodrębnionych zostało 13568,0 tys. gospodarstw domowych, tj. tylko o 231 tys. (blisko 2%) gospodarstw domowych więcej niż w 2002 roku. Zdecydowana większość gospodarstw, czyli 9146,9 tys. (67,4%), mieszkała w miastach, gdzie ich liczba zwiększyła się o 182,4 tys. (2%). Na wsi liczba gospodarstw wynosiła 4421,1 tys. i w porównaniu do 2002 roku odnotowano bardzo niewielki wzrost – o 48,5 tys. (*patrz tabl. 1*).

Tabl. 1. Gospodarstwa domowe i ludność w latach 2002 i 2011

Wyszczególnienie	Gospodarstwa domowe		Ludność w gospodarstwach domowych			Przeciętna liczba osób w gospodarstwie domowym		
	2002	2011	2002 =100	2002	2011	2002 =100	2002	2011
Ogółem	13337,0	13568,0	101,7	37812,7	38291,4	101,3	2,84	2,82
Miasta	8964,5	9146,9	102,0	23268,3	23240,0	99,9	2,60	2,54
Wieś	4372,6	4421,1	101,1	14544,4	15051,4	103,5	3,33	3,40

W 2011 roku w skład gospodarstw domowych wchodziło 38291,4 tys. osób (99,4% ludności kraju), czyli o 478,7 tys. osób więcej niż w 2002 roku. Należy zwrócić uwagę, że liczba ludności miejskiej w gospodarstwach nieznacznie zmalała w porównaniu do 2002 roku – o 28,3 tys. (tj. o 0,1%), natomiast na wsi zwiększyła się o 507 tys. (3,5%).

W latach 2002–2011 nieznacznie zmniejszeniu uległa średnia liczba osób w gospodarstwach domowych – do poziomu 2,82 w 2011 roku (w 2002 roku średnia ta wynosiła 2,84 osoby). Natomiast większe różnice zaobserwowano w miastach i na wsi. Nadal utrzymuje się tendencja zmniejszania się wielkości gospodarstw domowych mieszkających na obszarach miejskich – średnia wynosi 2,54 osoby (w 2002 roku wynosiła 2,6), z kolei na obszarach wiejskich proces ten został zahamowany – średnia liczba osób na gospodarstwo zwiększyła się do poziomu 3,4 wobec 3,33 w 2002 roku. Spadek wielkości gospodarstw domowych szczególnie w miastach był spowodowany przede wszystkim zmniejszeniem się dzietności polskich rodzin oraz utrzymywaniem się wysokiego odsetka gospodarstw tworzonych przez jedną osobę.

Z powyższej analizy wynika, że wzrost liczby ludności tworzącej gospodarstwa domowe jest znacznie wolniejszy od przyrostu liczby gospodarstw domowych, wykazanego w tabl. 1. Oznacza to zatem, że zmniejsza się wielkość gospodarstw domowych.

Zmniejszenie się przeciętnej liczby osób w gospodarstwie domowym wpływa również na przeciętną wielkość gospodarstwa domowego. W latach 2002-2011 zmniejszył się bardzo nieznacznie (o 0,8 punktu procentowego) odsetek gospodarstw jednoosobowych. Należy jednak pamiętać, że wyniki spisu 2002 wykazały bardzo duży przyrost tej grupy gospodarstw w stosunku do 1988 roku (o 6,5 punktu procentowego). Zmiany w liczbie gospodarstw jednoosobowych w głównej mierze są następstwem zachowań ludzi młodych, którzy podejmują decyzje o usamodzielnianiu się, ale także odkładają decyzje matrymonialne i prorodzinne. Przemiany demograficzne, jakie miały miejsce w ostatniej dekadzie bieżącego stulecia, a zwłaszcza w pierwszej jej połowie są tego dowodem. Z drugiej strony jednoosobowe gospodarstwa domowe tworzą stosunkowo często osoby starsze, zwłaszcza kobiety, a powstawanie jednoosobowych gospodarstw osób starszych jest mocno powiązane z sytuacją ekonomiczną rodzin.

Wykres 1. Struktura gospodarstw domowych według liczby osób w latach 2002 i 2011

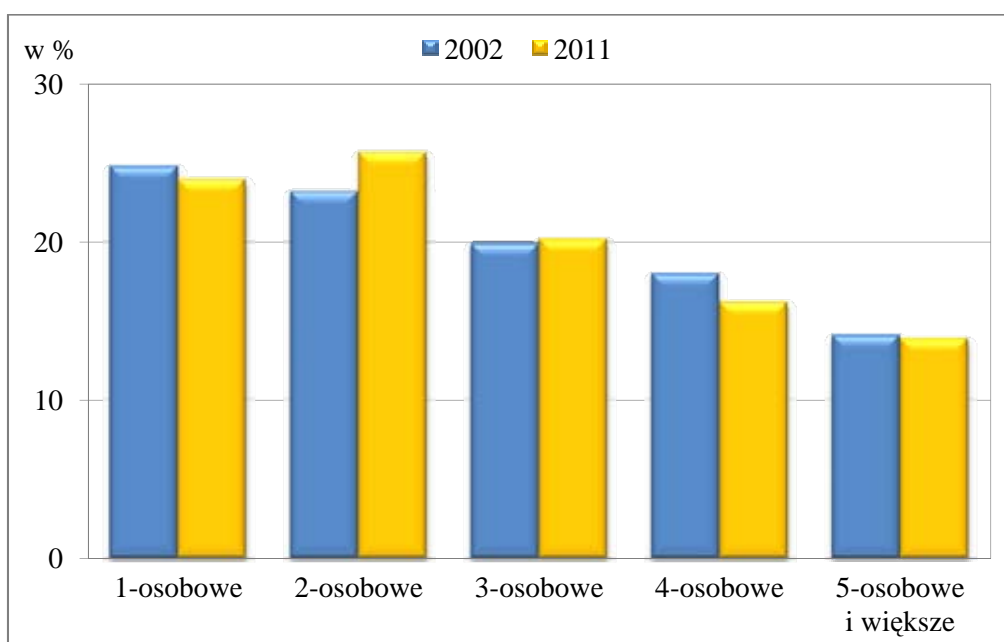

Największe zmiany wystąpiły w gospodarstwach dwuosobowych (przyrost odsetka o 2,5 punktu procentowego), tworzone najczęściej przez młode bezdzietne małżeństwa lub osoby pozostające w związku partnerskim, a także przez osoby starsze. Z kolei wzrost udziału gospodarstw trzyosobowych był praktycznie nieznaczący. Gospodarstwa takie tworzą najczęściej rodziny z jednym dzieckiem (*patrz tabl. 2*).

Poza odsetkiem gospodarstw jednoosobowych, który uległ zmniejszeniu – obniżył się znacząco udział gospodarstw czteroosobowych (o 1,8 punktu procentowego) oraz nieznacznie większych (o 0,2 punktu).

Zmniejszanie się odsetka gospodarstw czteroosobowych i większych oraz nieznaczny wzrost udziału trzyosobowych w ogólnej strukturze gospodarstw domowych – jest związane ze zmniejszaniem się liczby zawieranych małżeństw i spadkiem liczby urodzeń.

Biorąc pod uwagę liczbę osób tworzących gospodarstwa domowe sytuacja w miastach i na wsi jest mocno zróżnicowana. W miastach równie często występują gospodarstwa

jednoosobowe, jak i dwuosobowe i w 2011 stanowiły one ponad 55%. W porównaniu do 2002 ich udział wzrósł (o 3,6 punktu procentowego). Zmiany te są głównie wynikiem wzrostu udziału gospodarstw dwuosobowych (w 2011 – 28,3%, analogicznie w 2002 – 24,7%).

Tabl. 2. Gospodarstwa domowe według liczby osób w latach 2002 i 2011

Gospodarstwa domowe	Ogółem	Gospodarstwa domowe według liczby osób				
		1	2	3	4	5 i więcej
	w tys.	w odsetkach (struktura pozioma)				
		2002				
Ogółem	13337,0	24,8	23,2	19,9	18,0	14,1
Miasta	8964,5	27,7	24,7	21,1	17,5	9,0
Wieś	4372,6	18,8	20,2	17,5	19,1	24,5
		2011				
Ogółem	13568,0	24,0	25,7	20,2	16,2	13,9
Miasta	9146,9	27,2	28,3	21,2	14,9	8,4
Wieś	4421,1	17,3	20,2	18,1	19,0	25,3

Należy podkreślić, że w miastach rzadko występują gospodarstwa liczące 4 i więcej osób (23%), w tym blisko co 12 gospodarstwo liczyło 5 i więcej osób. Porównując strukturę gospodarstw czteroosobowych i większych do wyników spisu 2002 roku zauważa się, że ich udział spadł w miastach o 3,2 punktu procentowego.

W 2011 roku na wsi – podobnie jak w 2002 roku – największy odsetek stanowiły gospodarstwa cztero i więcej osobowe (w 2011 – 44,3%, odpowiednio w 2002 – 43,5%), przy czym na wsi dominują gospodarstwa pięcioosobowe i większe – praktycznie co czwarte gospodarstwo jest tej wielkości. Z kolei udział pozostałych gospodarstw uległ nieznacznym zmianom w porównaniu do 2002 roku. Obserwuje się spadek gospodarstw jednoosobowych (o 1,4 punktu procentowego), które w 2011 roku stanowiły 17,3 % oraz gospodarstw trzyosobowych (w 2011 roku – 18,1%, odpowiednio w 2002 roku – 17,5%). Natomiast udział gospodarstw dwuosobowych pozostał na niezmiennym poziomie i wynosił 20,2%.

2.2. Zróżnicowanie regionalne w latach 2002 i 2011

Analizując liczbę gospodarstw domowych w latach 2002 i 2011 daje się zauważyć duże zróżnicowanie w tempie ich przyrostu w poszczególnych województwach. Największy przyrost (od blisko 7% do nieco ponad 5%) – odnotowano w województwach: pomorskim, warmińsko-mazurskim, lubuskim podkarpackim, zachodniopomorskim. Najmniej gospodarstw domowych przybyło w województwach: mazowieckim (1,3%) oraz podlaskim (2,4%) – patrz tabl. 3.

W 2011 roku – w porównaniu do 2002 roku – w pięciu województwach odnotowano spadek liczby gospodarstw domowych, przy czym największy w województwie opolskim (o 4,4%) i łódzkim (o 4,1%). Głównymi przyczynami tego spadku są z jednej strony migracje (zarówno zagraniczne, jak i wewnętrzne) z drugiej znacząca liczba osób starszych w danym regionie. Województwo opolskie charakteryzuje się najwyższym wskaźnikiem osób

przebywających za granicą czasowo powyżej 3 miesięcy (w 2011 roku na 1000 mieszkańców przypadło 106 osób przebywających za granicą). Z kolei województwo łódzkie jest województwem o najstarszej ludności – udział osób w wieku 65 lat i więcej stanowi ponad 15% ogólnej liczby ludności w województwie.

Tabl. 3. Gospodarstwa domowe według województw w latach 2002 i 2011

Województwa	2002	2011	Dynamika zmian w % (2002=100)
	w tysiącach		
POLSKA	13337,0	13568,0	101,7
Dolnośląskie	1066,9	1099,5	103,1
Kujawsko-pomorskie	706,7	729,2	103,2
Lubelskie	742,2	741,6	99,9
Lubuskie	345,7	364,8	105,5
Łódzkie	983,7	943,8	95,9
Małopolskie	1040,8	1080,2	103,8
Mazowieckie	1919,0	1943,2	101,3
Opolskie	369,8	353,7	95,6
Podkarpackie	615,9	648,7	105,3
Podlaskie	407,4	417,0	102,4
Pomorskie	755,2	806,2	106,7
Śląskie	1778,0	1727,6	97,2
Świętokrzyskie	434,1	428,5	98,7
Warmińsko-mazurskie	483,8	515,9	106,6
Wielkopolskie	1079,7	1129,0	104,6
Zachodniopomorskie	608,1	639,2	105,1

Analiza liczby gospodarstw domowych zamieszkałych w miastach i na wsi w poszczególnych województwach wskazuje również na znaczne różnice w dynamice wzrostu ich liczby.

Wzrost liczby gospodarstw domowych w miastach nastąpił w 12 województwach przy czym najwyższe przyrosty (rzędu 5-10%) zanotowano w województwach: podkarpackim, warmińsko-mazurskim, lubuskim i podlaskim (*patrz tabl. 4*). Najmniej gospodarstw domowych przybyło w miastach w województwach dolnośląskim (2,5%), kujawsko-pomorskim i wielkopolskim (po 2,8%). W miastach czterech województw (świętokrzyskim, opolskim, śląskim i łódzkim) nastąpił spadek liczby gospodarstw domowych.

Wśród gospodarstw domowych zamieszkujących tereny wiejskie poszczególnych województw sytuacja była bardziej zróżnicowana. Największą dynamikę przyrostu liczby gospodarstw domowych odnotowano w województwie pomorskim (13%), a najniższą w województwie podkarpackim (1,4%).

W stosunku do 2002 roku największy ubytek liczby gospodarstw domowych na wsi wystąpił w województwie opolskim (o 8,2%), łódzkim (4,4%) i lubelskim (3,8%).

Tabl. 4. Gospodarstwa domowe w latach 2002 i 2011 według miejsca zamieszkania

Województwa	Miasta		Wieś		Dynamika zmian w %	
	2002	2011	2002	2011	miasta	wieś
	w tysiącach				2002=100	
POLSKA	8964,5	9146,9	4372,6	4421,1	102,0	101,1
Dolnośląskie	804,0	824,2	262,8	275,3	102,5	104,7
Kujawsko-pomorskie	477,0	490,3	229,7	238,9	102,8	104,0
Lubelskie	372,0	385,4	370,2	356,2	103,6	96,2
Lubuskie	235,9	250,0	109,8	114,8	105,9	104,6
Łódzkie	689,0	662,0	294,7	281,8	96,1	95,6
Małopolskie	602,1	626,7	438,7	453,4	104,1	103,4
Mazowieckie	1344,9	1385,9	574,1	557,3	103,1	97,1
Opolskie	210,0	207,0	159,8	146,6	98,6	91,8
Podkarpackie	285,0	313,2	330,9	335,5	109,9	101,4
Podlaskie	257,7	271,9	149,6	145,1	105,5	97,0
Pomorskie	557,3	582,6	197,9	223,5	104,5	113,0
Śląskie	1457,4	1412,8	320,6	314,8	96,9	98,2
Świętokrzyskie	220,5	220,2	213,6	208,3	99,9	97,5
Warmińsko-mazurskie	311,6	334,2	172,2	181,7	107,2	105,5
Wielkopolskie	691,3	710,7	388,4	418,3	102,8	107,7
Zachodniopomorskie	448,6	469,7	159,5	169,5	104,7	106,3

Charakteryzując zróżnicowanie regionalne gospodarstw domowych warto również przedstawić analizę gospodarstw według liczby osób (*patrz tabl. 5*).

Największą grupę gospodarstw domowych stanowią gospodarstwa czteroosobowe i większe. Największe udziały takich gospodarstw domowych – powyżej średniego wskaźnika dla kraju 30,1% – odnotowano w 8 województwach, przy czym najwyższy odsetek w województwie podkarpackim (40,6%), małopolskim (36,1%) i wielkopolskim 35,8%. Jednocześnie należy zwrócić uwagę, że w województwie podkarpackim i wielkopolskim obserwuje się najniższy udział gospodarstw jednoosobowych.

W strukturze gospodarstw domowych według liczby osób kolejne miejsce zajmują gospodarstwa dwuosobowe. Województwa o najwyższym udziale tego typu gospodarstw to: zachodniopomorskie, dolnośląskie i śląskie (blisko 28%). Najmniej gospodarstw dwuosobowych występuje w województwach podkarpackim (21,4%), małopolskim (22,5%) i wielkopolskim (23,2%).

W 2011 roku przeszło co piąte gospodarstwo domowe składało się z trzech osób. Najwyższe udziały (ponad 21%) gospodarstw o tej liczbie osób odnotowano w województwach: śląskim, lubuskim, zachodniopomorskim i kujawsko-pomorskim. Najmniej natomiast było ich w województwach: małopolskim, podkarpackim i podlaskim.

Tabl. 5. Gospodarstwa domowe według liczby osób i województw w 2011 roku

Wyszczególnienie	Ogółem	Liczba osób w gospodarstwie domowym				
		1	2	3	4	5 i więcej
	w tys.	w odsetkach (struktura pozioma)				
POLSKA	13568,0	24,0	25,7	20,2	16,2	13,9
Dolnośląskie	1099,5	25,9	27,9	20,8	15,1	10,3
Kujawsko-pomorskie	729,2	22,1	25,9	21,2	16,9	13,9
Lubelskie	741,6	23,8	24,4	19,3	16,2	16,3
Lubuskie	364,8	22,6	26,8	21,6	16,7	12,3
Łódzkie	943,8	26,2	26,9	20,2	15,2	11,5
Małopolskie	1080,2	22,9	22,5	18,5	16,8	19,3
Mazowieckie	1943,2	27,4	26,0	19,2	15,3	12,2
Opolskie	353,7	22,7	26,2	20,2	16,3	14,6
Podkarpackie	648,7	19,4	21,4	18,6	17,8	22,9
Podlaskie	417,0	24,7	25,0	19,0	15,9	15,5
Pomorskie	806,2	23,4	26,2	20,7	16,6	13,1
Śląskie	1727,6	24,5	27,7	21,8	15,9	10,2
Świętokrzyskie	428,5	22,1	24,7	19,5	16,6	17,1
Warmińsko-mazurskie	515,9	23,3	26,6	20,7	16,4	13,0
Wielkopolskie	1129,0	20,5	23,2	20,6	18,3	17,4
Zachodniopomorskie	639,2	24,6	27,9	21,4	15,5	10,6

Mapka 1. Gospodarstwa domowe według liczby osób oraz województw w 2011 roku (w %)

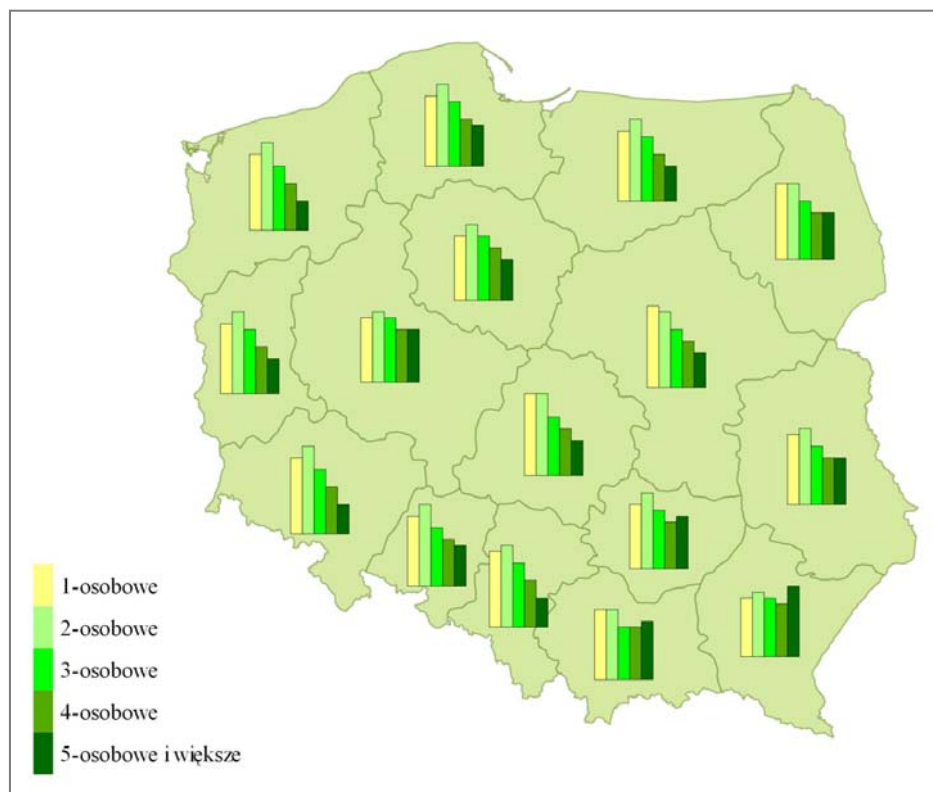

2.3. Samodzielność zamieszkiwania gospodarstw domowych

Młode rodziny, a także coraz częściej samotne osoby, dążą do zajmowania oddzielnego mieszkania i kształtowania swojego życia według własnych potrzeb i wyobrażeń. Nie zawsze jednak możliwości nadążają za potrzebami ludzkimi. Z tego względu w spisach powszechnych bada się ile gospodarstw domowych zajmuje mieszkanie samodzielnie, a ile dzieli je z innym lub z innymi gospodarstwami domowymi.

W 2011 roku spośród 13568,0 tys. gospodarstw domowych zdecydowana większość – 10980,1 tys. (tj. 80,9%) gospodarstw domowych mieszkała samodzielnie i w porównaniu do 2002 roku nastąpił wzrost ich udziału o 8,1% (patrz tabl. 6). Jednak większą dynamikę przyrostu gospodarstw zamieszkujących samodzielnie obserwuje się wśród gospodarstw domowych w miastach niż na wsi. Spośród ogółu gospodarstw miejskich, gospodarstwa zamieszkujące samodzielnie stanowiły 83,4% (w 2002 roku odpowiednio – 77,4%), natomiast wśród ogółu gospodarstw na wsi odsetek ten był nieco niższy i wynosił 75,7% (w 2002 roku odpowiednio 73,6%).

W analizie danych dotyczących samodzielności zamieszkiwania gospodarstw domowych warto przedstawić charakterystykę uwzględniającą gospodarstwa jednoosobowe i wieloosobowe, a także podział na gospodarstwa bez osób starszych (tzn. w wieku 60 lat i więcej) i z przynajmniej jedną osobą w tym wieku ze względu na to, że są to czynniki różnicujące sytuację mieszkaniową gospodarstw domowych.

Tabl. 6. Gospodarstwa domowe według samodzielności zamieszkiwania w latach 2002 i 2011

Gospodarstwa domowe	Ogółem	Miasta	Wieś
	w tysiącach		
	2002		
Ogółem	13337,0	8964,5	4372,6
Zamieszkujące samodzielnie	10156,8	6940,3	3216,4
Zamieszkujące wspólnie	3180,3	2024,1	1156,1
	2011		
Ogółem	13568,0	9146,9	4421,1
Zamieszkujące samodzielnie	10980,1	7632,1	3348,0
Zamieszkujące wspólnie	2587,9	1514,8	1073,1
	Dynamika zmian w % (2002=100)		
Ogółem	101,7	102,0	101,1
Zamieszkujące samodzielnie	108,1	110,0	104,1
Zamieszkujące wspólnie	81,4	74,8	92,8

W 2011 roku częściej samodzielnie zajmowały pomieszczenie gospodarstwa wieloosobowe, natomiast znacznie rzadziej jednoosobowe. Wśród ogółu gospodarstw wieloosobowych udział zamieszkujących samodzielnie wyniósł ponad 82%, a wśród jednoosobowych 76% (patrz tabl. 7).

Tabl. 7. Gospodarstwa domowe według wielkości i samodzielności zamieszkiwania w 2011 roku

Gospodarstwa domowe	Ogółem		Miasta		Wieś	
	jedno-osobowe	wielo-osobowe	jedno-osobowe	wielo-osobowe	jedno-osobowe	wielo-osobowe
Ogółem	w tysiącach					
	3254,7	10313,3	2488,0	6658,9	766,7	3654,4
	w odsetkach (struktura pionowa)					
Zamieszkujące samodzielnie	76,0	82,5	77,8	85,5	70,1	76,9
Bez osób starszych	35,1	48,4	37,2	52,7	28,4	40,4
Z osobami starszymi	40,9	34,1	40,6	32,8	41,8	36,5
Zamieszkujące wspólnie	24,0	17,5	22,2	14,5	29,9	23,1
Bez osób starszych	16,7	12,2	16,3	10,3	18,2	15,7
Z osobami starszymi	7,3	5,3	5,9	4,2	11,7	7,4

W gospodarstwach jednoosobowych zdecydowanie częściej – zarówno w miastach jak i na wsi – mieszkają samodzielnie samotne osoby starsze (w wieku 60 lat i więcej), w porównaniu z osobami młodszymi i ich udział oscyluje na poziomie 40%. Jak wspomniano we wcześniejszej analizie wynika to przede wszystkim z faktu, że dorosłe dzieci opuściły dom, pozostawiając w nim samotnego rodzica.

W przypadku gospodarstw wieloosobowych blisko połowa samodzielnie zajmuje mieszkanie gospodarstwa, w których nie ma osób starszych. Może się to wiązać z tym, że młode rodziny pragną mieszkać oddzielnie i uniknąć oddziaływania osób trzecich. W miastach tendencja ta jest nieco silniej zaznaczona niż na wsi, gdzie blisko 53% to gospodarstwa wieloosobowe bez osób starszych mieszkające samodzielnie. Na wsi udział tego typu gospodarstw wynosił 40,4%.

Z kolei na wsi obserwuje się wyższy (36,5%) niż w miastach (32,8%) odsetek gospodarstw wieloosobowych z osobami starszymi zajmującymi mieszkanie samodzielnie. Umożliwiają to zarówno domy o większej powierzchni użytkowej, ale – jak wykazano omawiając skład osobowy gospodarstw domowych – na wsi jest znacznie większy odsetek gospodarstw z osobami starszymi (blisko 30%, w porównaniu z prawie 19% w miastach).

Wśród gospodarstw domowych dzielących mieszkanie z innym gospodarstwem także przeważają gospodarstwa bez osób starszych. Są to zarówno gospodarstwa jednoosobowe, jak i wieloosobowe. W miastach prawie trzykrotnie częściej współzamieszkują ze sobą gospodarstwa bez osób starszych w porównaniu z samodzielnie utrzymującymi się osobami

starszymi. Na wsi natomiast jest znacznie wyższy w porównaniu z miastami odsetek starszych osób tworzących jednoosobowe gospodarstwa domowe, ale dzielących mieszkanie z innym gospodarstwem (11,7% na wsi wobec 5,9% w miastach). Znacznie wyższy (7,4%) jest na wsi także odsetek gospodarstw wieloosobowych mieszkających wspólnie z innym gospodarstwem w porównaniu z mieszkańcami miast (4,2%).

2.4. Gospodarstwa domowe według składu pokoleniowego

Pokoleniowe grupy wieku są najbardziej syntetyczną miarą charakteryzującą gospodarstwa domowe pod względem demograficznym. Zwykle stosowany podział wyodrębnia gospodarstwa w skład których wchodzi osoby młode (w wieku 0-29 lat), w średnim wieku (30-59 lat), osoby starsze (w wieku 60 lat i więcej) oraz pozostałe gospodarstwa domowe, w których występują różne połączenia wymienionych grup wieku ludności.

Jak pokazały wyniki spisu 2011 istotne zmiany w porównaniu do 2002 roku nastąpiły w strukturze gospodarstw domowych według grup pokoleniowych. W 2011 największy udział (35,7%) stanowiły gospodarstwa domowe z osobami młodymi i w średnim wieku, aczkolwiek odnotowano w porównaniu do 2002 roku spadek udziału takich gospodarstw (blisko o 5 punktów procentowych). Spadek ten jest widoczny zarówno w miastach jak i na wsi. Należy jednak zaznaczyć, że na wsi udział gospodarstw z osobami młodymi i w średnim wieku był w 2011 roku wyższy niż w miastach i wynosił 38% (w miastach odpowiednio – 34,6%) – patrz tabl. 8.

Tabl. 8. Gospodarstwa domowe według składu pokoleniowego w latach 2002 i 2011

Gospodarstwa domowe	Ogółem*	W gospodarstwie domowym znajdują się osoby:						
		wyłącz- nie młode	wyłącz- nie w średnim wieku	wyłącz- nie starsze	młode i w średnim wieku	młode	w wieku średnim	młode i w średnim wieku
	w tys.	w odsetkach (struktura pozioma)						
2002								
Ogółem	13337,0	8,4	15,0	18,9	40,6	2,1	7,6	7,5
Miasta	8964,5	9,4	17,2	19,0	40,6	2,1	6,8	4,9
Wieś	4372,6	6,2	10,6	18,7	40,6	2,0	9,2	12,7
2011								
Ogółem	13568,0	6,9	15,8	19,3	35,7	1,9	9,8	10,4
Miasta	9146,9	8,1	17,6	21,0	34,6	2,0	9,5	7,1
Wieś	4421,1	4,4	12,0	15,8	38,0	1,8	10,5	17,4

*dla NSP 2002 bez wieku nieustalonego

Drugą co do wielkości grupą (22,1%) w strukturze gospodarstw według pokoleniowych grup wieku są gospodarstwa domowe, w skład których wchodzi osoba starsza. Analiza danych pokazuje znaczący w porównaniu do 2002 roku wzrost udziału takich gospodarstw (blisko

o 5 punktów procentowych). Więcej gospodarstw domowych w skład których wchodzi osoba starsza mieszka w miastach (1695,7 tys.), niż na wsi (1315,0 tys.). Jednak odsetek takich gospodarstw w miastach jest niższy w porównaniu z wsią. W miastach udział tego typu gospodarstw domowych wyniósł 18,6%, podczas gdy na wsi stanowiły one blisko 30% ogółu gospodarstw domowych. Wśród gospodarstw domowych na wsi najczęstszym typem były gospodarstwa złożone z osób młodych i w średnim wieku z osobami starszymi tzn. trzy i więcej pokoleniowe (liczyły one 770,3 tys. tj. 17,4%).

Analizując z kolei gospodarstwa domowe, w skład których wchodzi osoby należące wyłącznie do określonej grupy wiekowej (tj. wyłącznie młode, w średnim wieku, starsze) zauważa się wzrost – w porównaniu do 2002 roku – udziału gospodarstw domowych osób wyłącznie starszych oraz wyłącznie w średnim wieku, w 2011 roku udziały te kształtowały się odpowiednio: 19,3% oraz 15,8%.

Wzrost udziału gospodarstw domowych osób wyłącznie starszych – w wieku 60 lat i więcej - widoczny jest w miastach. W 2011 roku odsetek takich gospodarstw wyniósł 21% (w 2002 roku odpowiednio – 19%). Zmalał natomiast – w porównaniu do 2002 roku – udział gospodarstw osób wyłącznie starszych mieszkających na wsi (z 18,7% w 2002 roku do 15,8% – w 2011 roku).

Zdecydowanie częściej samodzielnie mieszkają samotne osoby starsze – w wieku 60 lat i więcej – w porównaniu z osobami młodszymi. Oznacza to, że dorosłe dzieci opuściły dom, pozostawiając w nim samotnego rodzica, zapewne częściej matkę, ponieważ kobiety żyją dłużej, a jak wykazano wcześniej, one głównie tworzą jednoosobowe gospodarstwa domowe osób starszych.

Najmniejszy udział (6,9%) w strukturze gospodarstw domowych mają gospodarstwa składające się wyłącznie z osób młodych. W porównaniu do 2002 roku nastąpił spadek udziału takich gospodarstw, zarówno w miastach jak i na wsi. Jednakże bardziej dynamiczny był spadek odsetka tych gospodarstw na wsi i w 2011 roku wynosił 4,4%, natomiast w 2002 roku – 6,2%. Przypuszczalnie powodem są migracje osób młodych w wieku do 29 lat ze wsi do miasta w związku z podjęciem nauki lub w poszukiwaniu pracy.

Charakteryzując gospodarstwa domowe istotne jest także dokonanie analizy według pokoleniowych grup wieku członków wchodzących w skład gospodarstwa domowego oraz liczby osób w tym gospodarstwie (*patrz tabl. 9*).

W 2011 roku spośród gospodarstw jednoosobowych przeszło co drugie na wsi i blisko połowa w miastach składało się wyłącznie z osób starszych. Wśród nich gospodarstwa osób wyłącznie w średnim wieku stanowiły – zarówno w miastach jak i na wsi przeszło 37%. Więcej (15,6%) gospodarstw jednoosobowych składających się wyłącznie z osób młodych było w miastach niż na wsi (9,4%).

Co trzecie gospodarstwo dwuosobowe zarówno w miastach, jak i na wsi składało się wyłącznie z osób starszych.

Natomiast wśród gospodarstw domowych trzyosobowych i czteroosobowych, zarówno na wsi, jak i w miastach, dominują gospodarstwa, w skład których wchodzi osoby młode i w średnim wieku. Nieco wyższy udział tego typu gospodarstw obserwuje się w miastach (trzyosobowe – 62,3%, czteroosobowe – 77,4%), niż na wsi (odpowiednio: 54,7% i 72,2%).

Tabl. 9. Gospodarstwa domowe według pokoleniowych grup wieku i liczby osób w gospodarstwie w 2011 roku

Wyszczególnienie	Ogółem	W gospodarstwie domowym są osoby:						
		wyłącz- nie młode	wyłącz- nie w średnim wieku	wyłącz- nie starsze	młode i w średnim wieku	młode	w średnim wieku	młode i w średnim wieku
w tys.	w odsetkach (struktura pozioma)							
Ogółem	13568,0	6,9	15,8	19,3	35,7	1,9	9,8	10,4
1-osobowe	3254,7	14,2	37,7	48,2	–	–	–	–
2-osobowe	3483,4	7,3	22,9	29,5	16,7	2,8	20,7	–
3-osobowe	2742,0	6,0	3,8	0,9	60,1	4,1	17,8	7,3
4-osobowe	2203,0	2,3	0,6	0,0	75,4	1,5	4,6	15,4
5 i więcej osobowe	1884,8	0,5	0,1	0,0	50,9	1,0	1,0	46,5
Miasta	9146,9	8,1	17,6	21,0	34,6	2,0	9,5	7,1
1-osobowe	2488,0	15,6	37,8	46,5	–	–	–	–
2-osobowe	2589,8	7,9	22,8	29,0	18,0	2,9	19,3	–
3-osobowe	1941,5	5,9	3,7	0,8	62,3	4,1	15,8	7,4
4-osobowe	1362,1	2,2	0,6	0,0	77,4	1,4	3,8	14,5
5 i więcej osobowe	765,5	0,7	0,1	0,0	57,2	1,0	1,0	40,0
Wieś	4421,1	4,4	12,0	15,8	38,0	1,8	10,5	17,4
1-osobowe	766,7	9,4	37,2	53,5	–	–	–	–
2-osobowe	893,6	5,6	23,4	31,0	12,8	2,5	24,8	–
3-osobowe	800,5	6,1	3,9	1,3	54,7	4,0	22,5	7,3
4-osobowe	841,0	2,4	0,7	0,0	72,2	1,7	6,0	16,9
5 i więcej osobowe	1119,4	0,4	0,1	0,0	46,5	1,0	1,1	50,9

Warto również zwrócić uwagę na wielkość gospodarstw domowych w skład których wchodzi przynajmniej jedna osoba starsza. Wśród tego typu gospodarstw najwyższy udział obserwuje się w grupie gospodarstw złożonych z osób młodych i w średnim wieku z osobami starszymi tzn. trzy i więcej pokoleniowych. Najczęściej były to gospodarstwa pięcioosobowe i większe. Na wsi stanowiły one prawie 51% tego typu gospodarstw, w mieście ich udział był niższy i wynosił 40%.

2.5. Gospodarstwa domowe według składu rodzinnego

Na podstawie zebranych informacji o osobach tj. o stosunku pokrewieństwa do reprezentanta gospodarstwa domowego, czyim dzieckiem lub partnerem jest osoba, stanu cywilnego i daty zawarcia związku małżeńskiego, spośród członków gospodarstwa domowego wyłaniane są rodziny, które szerzej są omówione w Rozdziale III „Rodziny”.

W 2011 roku spośród wszystkich gospodarstw domowych 9887,4 tys. (tj. 72,9%) było tworzonych przez co najmniej jedną rodzinę, przy czym 65,5% udział stanowiły gospodarstwa jednorodzinne. Należy jednak podkreślić, że udział gospodarstw rodzinnych był zdecydowanie wyższy na wsi stanowiąc blisko 80% wśród ogółu gospodarstw tam zamieszkałych, natomiast w miastach udział takich gospodarstw był przeszło 10 punktów procentowych mniejszy.

Jak wspomniano we wcześniejszej analizie liczba gospodarstw domowych w latach 2002-2011 wzrosła nieznacznie – o 231 tys. (1,7%), natomiast w omawianym okresie nastąpił niewielki spadek (o 0,7%) gospodarstw rodzinnych (*patrz tabl. 10*). Niewielkiemu spadkowi zbiorowości gospodarstw rodzinnych towarzyszyły zmiany w ich strukturze. W stosunku do 2002 roku obserwuje się obniżenie odsetka gospodarstw jednorodzinnych (o 3,5 punktu procentowego). W 2011 roku ich udział wyniósł 65,5% ogółu gospodarstw domowych. Większy spadek udziału gospodarstw domowych jednorodzinnych (o 5,2 punktu procentowego) zaobserwowano na wsi, a ich udział w 2011 roku wynosił 66,7%, niż w miastach, gdzie stanowiły one prawie 65% – w 2002 roku 67,6%.

Tabl. 10. Gospodarstwa domowe według składu rodzinnego w latach 2002 i 2011

Wyszczególnienie	Ogółem	Gospodarstwa domowe				
		rodzinne				nierodzinne
		razem	jedno-rodzinne	dwu-rodzinne	trzy i więcej rodzinne	
Ogółem		w tysiącach				
2002	13337,0	9817,8	9205,2	586,5	26,1	3519,2
2011	13568,0	9887,4	8889,9	921,3	76,2	3680,6
Miasta						
2002	8964,5	6324,4	6061,3	254,0	9,1	2640,1
2011	9146,9	6357,4	5938,9	393,5	25,0	2789,5
Wieś						
2002	4372,6	3493,4	3143,9	332,5	17,0	879,1
2011	4421,1	3530,0	2951,1	527,8	51,2	891,1
Ogółem		w odsetkach (struktura pozioma)				
2002	13337,0	73,6	69,0	4,4	0,2	26,4
2011	13568,0	72,9	65,5	6,8	0,6	27,1
Miasta						
2002	8964,5	70,5	67,6	2,8	0,1	29,5
2011	9146,9	69,5	64,9	4,3	0,3	30,5
Wieś						
2002	4372,5	79,9	71,9	7,6	0,4	20,1
2011	4421,1	79,8	66,7	11,9	1,2	20,2

Z kolei w 2011 roku nastąpił wzrost udziału gospodarstw domowych dwurodzinnych, które stanowiły 6,8% (wzrost o 2,4 punktu procentowego).Warto podkreślić znaczny (1,5-krotny) wzrost udziału tego typu gospodarstw na wsi, które w 2011 roku stanowiły prawie 12% odsetek w strukturze gospodarstw domowych zamieszkałych na wsi.

Gospodarstwa składające się z trzech i większej liczby rodzin, których zbiorowość liczyła 76,2 tys., występują stosunkowo rzadko (stanowiąc 0,6% ogółu gospodarstw), głównie na wsi.

Gospodarstwa nierodzinne są to gospodarstwa domowe, w których nie wyodrębniono rodzin. Ich zbiorowość w 2011 roku liczyła 3680,6 tys. tj. 27,1% ogółu gospodarstw domowych. W porównaniu do 2002 roku ich odsetek zwiększył się nieznacznie (o 0,7 punktu procentowego). W 2011 roku wśród ogółu gospodarstw domowych w miastach przeszło co trzecie gospodarstwo było nierodzinne, a co piąte gospodarstwo tego typu zamieszkiwało na wsi. Udział tych gospodarstw zarówno w miastach, jak i na wsi w stosunku do 2002 roku praktycznie pozostał na tym samym poziomie.

Gospodarstwa nierodzinne – w rozumieniu definicji spisowej – składają się z jednej lub większej liczby osób, w tym także spokrewnionych ze sobą ale nietworzących rodziny. Wśród nich przeszło 88% stanowiły gospodarstwa nierodzinne jednoosobowe – w miastach stanowiły one przeszło 89%, a na wsi 86%. Analizując skład tych gospodarstw należy podkreślić, że w stosunku do 2002 roku nastąpił spadek (o 5,5 punktu procentowego) gospodarstw nierodzinnych jednoosobowych, przy czym na wsi był wyższy (7,3 punktu procentowego) niż w miastach (5 pkt. proc.).

Z kolei gospodarstwa nierodzinne wieloosobowe miały wyższy udział na wsi (14%) niż w miastach (prawie 11%) i w porównaniu do 2002 roku – tak w miastach jak i na wsi – zanotowały dwukrotny wzrost (*patrz wykres 2*).

Wykres 2. Struktura gospodarstw domowych nierodzinnych według liczby osób i miejsca zamieszkania w latach 2002 i 2011

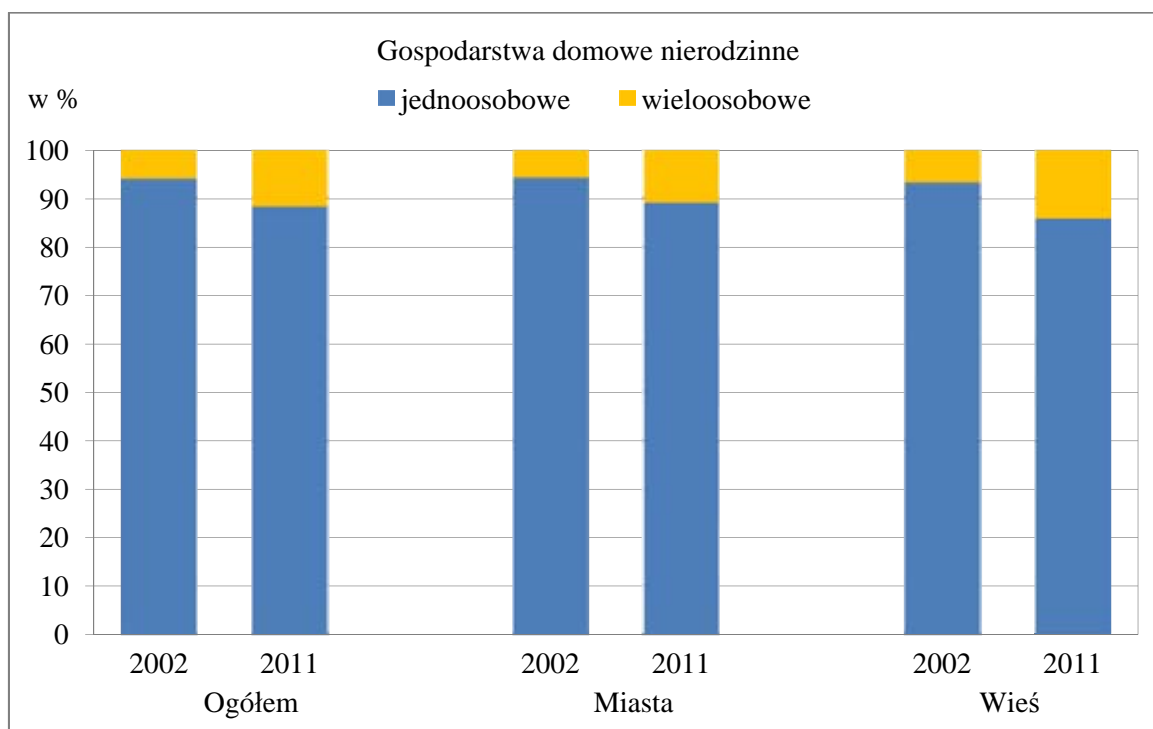

2.6. Gospodarstwa domowe rodzinne

W ramach gospodarstwa domowego bada się stosunek pokrewieństwa pomiędzy poszczególnymi osobami. Na tej podstawie ustala się czy w skład gospodarstwa domowego wchodzi przynajmniej jedna rodzina czy jest to gospodarstwo nierodzinne. W skład gospodarstw domowych rodzinnych poza członkami rodzin mogą wchodzić także osoby spoza rodziny: spokrewnione w linii prostej (rodzic, dziadek, wnuk, prawnuk) lub w inny sposób (rodzeństwo, wuj, ciotka itp.) W gospodarstwie mogą być także osoby obce. Obecność osób spoza rodziny można przeanalizować tylko w przypadku gospodarstw jednorodzinnych. W gospodarstwach wielorodzinnych byłoby to bardzo trudne ze względu na możliwość występowania różnorodnych powiązań zachodzących między osobami. Wydaje się jednak, że w gospodarstwach domowych wielorodzinnych występują podobne tendencje, jakie obserwuje się w gospodarstwach jednorodzinnych.

Tabl. 11. Gospodarstwa domowe rodzinne w latach 2002 i 2011

Wyszczególnienie	2002			2011		
	Ogółem	Miasta	Wieś	Ogółem	Miasta	Wieś
	w tysiącach					
OGÓŁEM	9817,8	6324,4	3493,5	9887,4	6357,4	3530,0
Jednorodzinne	9205,2	6061,3	3144,0	8889,9	5938,9	2951,1
	w odsetkach (struktura pionowa)					
Bez osób spoza rodziny	91,4	93,2	88,0	87,2	89,5	82,5
Z osobami spoza rodziny	8,6	6,8	12,0	12,8	10,5	17,5
z krewnymi w linii prostej						
starszego pokolenia	6,6	4,9	9,7	8,6	6,5	12,9
reprezentantem gospodarstwa jest:						
członek rodziny	4,5	2,8	7,6	6,7	4,7	10,8
krewny starszego pokolenia	2,1	2,1	2,1	1,9	1,9	2,0
inna osoba	0,0	0,0	0,0	0,0	0,0	0,0
z innymi osobami	2,0	1,9	2,3	4,2	3,9	4,6
reprezentantem gospodarstwa jest:						
członek rodziny	1,9	1,8	2,1	3,8	3,6	4,2
inna osoba	0,1	0,1	0,2	0,3	0,3	0,4
	w tysiącach					
Dwurodzinne	586,5	254,0	332,5	921,3	393,5	527,8
	w odsetkach (struktura pionowa)					
Spokrewnione w linii prostej	98,2	98,0	98,4	95,0	94,3	95,6
reprezentantem gospodarstwa jest:						
członek rodziny młodszego pokolenia	23,6	9,4	34,4	32,2	24,3	38,1
członek rodziny starszego pokolenia	72,6	87,2	61,6	60,3	67,6	55,0
inna osoba	2,0	1,4	2,4	2,5	2,4	2,6
Niespokrewnione w linii prostej	1,8	2,0	1,6	5,0	5,7	4,4
Trzy i więcej rodzinne	26,1	9,1	17,0	76,2	25,0	51,2

Gospodarstwa domowe jednorodzinne najczęściej składają się wyłącznie z członków rodziny. W 2011 roku po wyodrębnieniu tej zbiorowości gospodarstw domowych od pozostałych zaobserwowano, że w 87,2% tych gospodarstw są tylko członkowie rodziny, a w zaledwie 12,8% są także osoby spoza rodziny. Warto jednak zauważyć, że w porównaniu do 2002 roku nastąpił spadek udziału jednorodzinnych gospodarstw domowych bez osób spoza rodziny zarówno w miastach jak i na wsi (*patrz tabl. 11*).

W spisach 1988 i 2002 obserwowano zmniejszający się odsetek gospodarstw jednorodzinnych, w których poza członkami rodziny były jeszcze inne osoby, natomiast w NSP 2011 nastąpił wzrost liczby tego typu gospodarstw. Znajduje to odzwierciedlenie w zwiększającym się odsetku przypadków, gdy w gospodarstwie jednorodzinym są krewni w linii prostej starszego pokolenia czyli głównie rodzic/rodzice któregoś z członków rodziny, a w pozostałych inny krewny lub osoba obca. Udział takich gospodarstw wynosił 8,6% i w stosunku do 2002 roku zwiększył się o 2 punkty procentowe.

W 2011 roku – podobnie jak w 2002 – w miastach, częściej niż na wsi, gospodarstwa jednorodzinne składały się wyłącznie z członków rodziny i ich udział wynosił (89,5%). W 2002 roku stanowiły one 93,2%. Z kolei na wsi w skład gospodarstw domowych jednorodzinnych częściej wchodziły osoby starsze i ich udział zwiększył się w stosunku do 2002 roku przeszło o 3 punkty procentowe i wynosił 12,9%.

Na podstawie przedstawionych danych w tabl. 11 można dokonać analizy, która z osób wchodzących w skład gospodarstwa domowego została określona jako reprezentant gospodarstwa – zgodnie z przyjętą w 2011 roku definicją spisową, szerzej przedstawioną w punkcie 2.7.

W gospodarstwach z osobą spoza rodziny reprezentantem gospodarstwa jest zdecydowanie częściej członek rodziny (6,7%), a nie krewny starszego pokolenia (1,9%), aczkolwiek w stosunku do 2002 roku odsetek reprezentantów gospodarstwa w starszym wieku nieco się zmniejszył.

Rodziny w gospodarstwach domowych dwurodzinnych najczęściej są spokrewnione ze sobą w linii prostej, czyli są to rodziny: rodziców i ich dzieci (98,2% w 2002 roku i 95,% w 2011 roku); sporadycznie łączy je inne pokrewieństwo, albo są dla siebie obce. W tym przypadku nie zauważa się większych różnic między gospodarstwami miejskimi i wiejskimi. Natomiast między omawianymi spisami tj. 2002 i 2011 obserwuje się niewielki wzrost udziału w 2011 roku gospodarstw dwurodzinnych z osobami niespokrewnionymi w linii prostej.

Reprezentantem gospodarstwa dwurodzinnego jest najczęściej członek rodziny starszego pokolenia (60,3%). W latach 2002-2011 zaszły jednak znaczne zmiany – aż o 12,3 punktu procentowego (z tego w miastach o 19,6 punktów, a na wsi o 6,6 punktu) zmniejszył się odsetek reprezentantów spośród członków rodzin starszego pokolenia, a rolę tę przejęła osoba z młodszej rodziny. Tak duża skala zmian w miastach spowodowana jest zapewne tym, że młode rodziny częściej są niezależne ekonomicznie.

2.7. Gospodarstwa domowe według cech reprezentanta

W NSP 2011 – w odróżnieniu od poprzednich spisów ludności – w każdym gospodarstwie domowym wyodrębniano „reprezentanta” gospodarstwa domowego wobec

którego ustalano relacje pokrewieństwa/powinowactwa wszystkich pozostałych członków gospodarstwa domowego. W poprzednich spisach ludności skład gospodarstwa domowego ustalano w odniesieniu do głowy gospodarstwa domowego, która głównie dostarczała środków utrzymania całemu gospodarstwu domowemu, a jeśli w tym samym stopniu dostarczały środków utrzymania dwie lub większa liczba osób, głową gospodarstwa była ta osoba, która głównie tymi środkami rozporządzała.

W spisie 2011 przy wyborze reprezentanta kierowano się następującymi zasadami:

- gdy mieszkanie zajmowała tylko jedna osoba, ona była reprezentantem;
- gdy mieszkanie zajmowali małżonkowie/partnerzy z dziećmi lub bez dzieci, reprezentantem należało wybrać jednego z małżonków/partnerów,
- gdy mieszkanie zajmował rodzic z dzieckiem/dziećmi, reprezentantem był rodzic;
- gdy mieszkanie zajmowała rodzina trzypokoleniowa – należało wybrać osobę ze średniego pokolenia;
- gdy żaden z powyższych warunków nie był spełniony, reprezentantem mogła zostać osoba dorosła mieszkająca w tym mieszkaniu.

Na podstawie wyników NSP 2011 ustalono, że częściej reprezentantem gospodarstwa domowego była kobieta (w ponad 54% ogółu gospodarstw). Biorąc jednak pod uwagę charakter miejsca zamieszkania można stwierdzić, że w przypadku miast to kobiety były reprezentantami – blisko 57% gospodarstw domowych podczas gdy na wsi częściej reprezentantami byli mężczyźni (52%) – patrz wykres 3.

Wykres 3. Reprezentanci gospodarstw domowych według płci i miejsca zamieszkania w 2011 roku

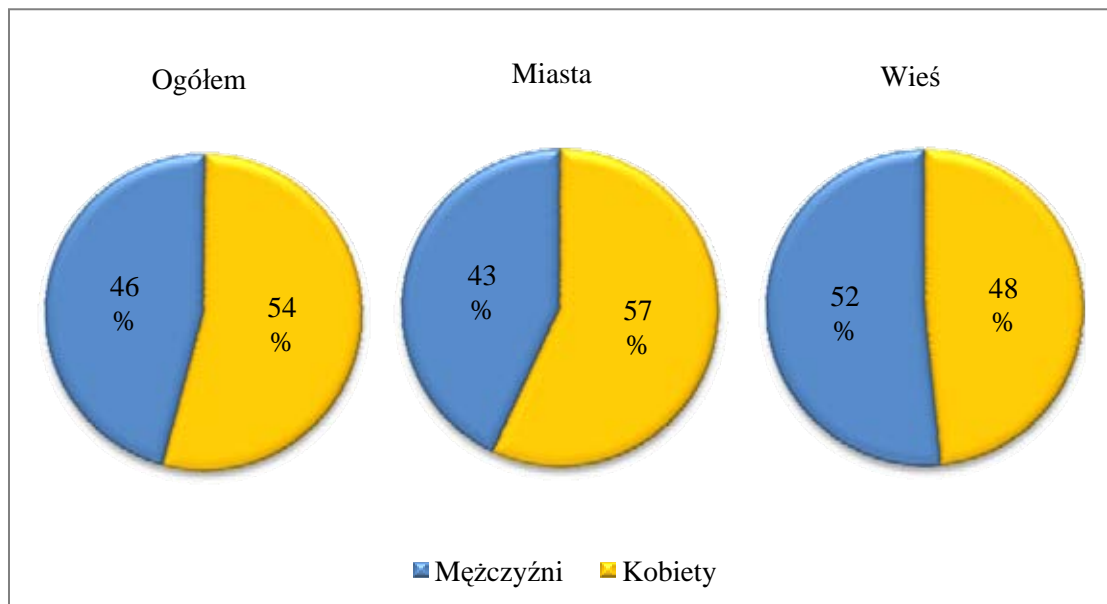

Porównując stan cywilny prawny reprezentanta gospodarstwa domowego w zależności od płci można zauważyć istotne różnice. W przypadku mężczyzn 71,1% reprezentantów gospodarstw domowych stanowili żonaci, 17,2% – kawalerowie, a 11,7% pozostali, czyli wdowcy, rozwiedzeni i o nieustalonym stanie cywilnym prawnym. Wśród kobiet będących reprezentantami gospodarstw domowych 50,9% stanowiły mężatki, 24,7% – wdowy, a pozostałe – 24,4%.

Wykres 4. Reprezentanci gospodarstw domowych według płci i stanu cywilnego prawnego w 2011 roku

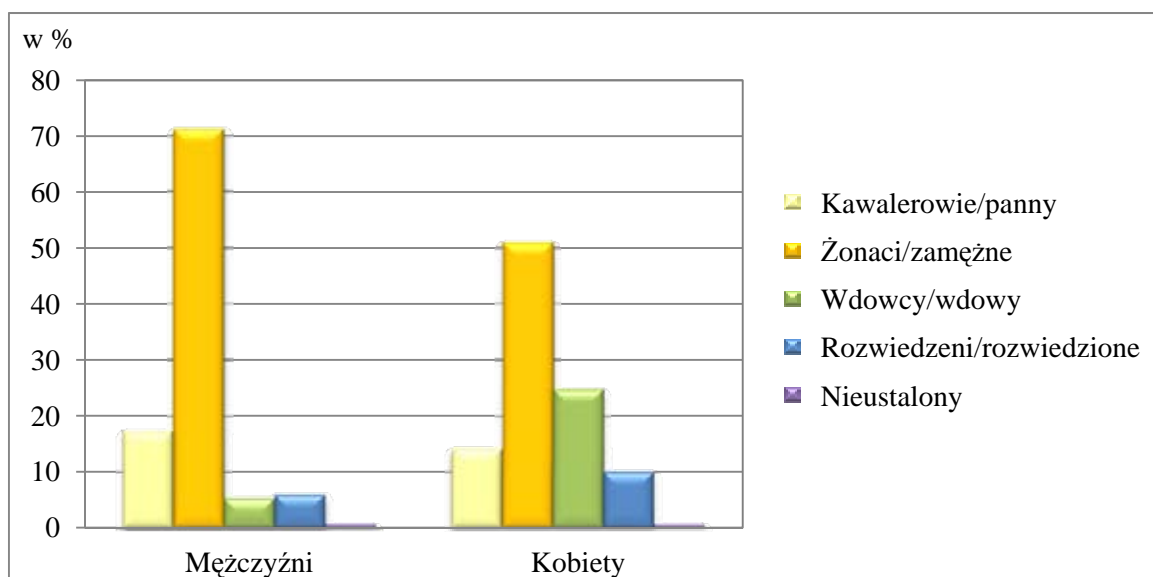

Jeżeli reprezentantem gospodarstwa domowego była osoba pozostająca w związku małżeńskim to najczęściej było to gospodarstwo domowe składające się z 2-4 osób. Znalazło to wyraz w przeciętnej liczbie osób – 3,41 w gospodarstwach reprezentowanych przez mężczyznę i 3,45 – przez kobietę.

Podobne różnice można zaobserwować w przypadku stanu cywilnego faktycznego reprezentantów gospodarstw domowych. W przypadku mężczyzn 70,2% reprezentantów stanowią żonaci, 15,8% – kawalerowie, a 14% pozostali (partnerzy, wdowcy, rozwiedzeni, separowani i o nieustalonym stanie cywilnym faktycznym). Wśród kobiet będących reprezentantami gospodarstw domowych prawie 50% stanowiły mężatki, 24,5% – wdowy, a pozostałe – 25,7%.

Wykres 5. Reprezentanci gospodarstw domowych według płci i stanu cywilnego faktycznego w 2011 roku

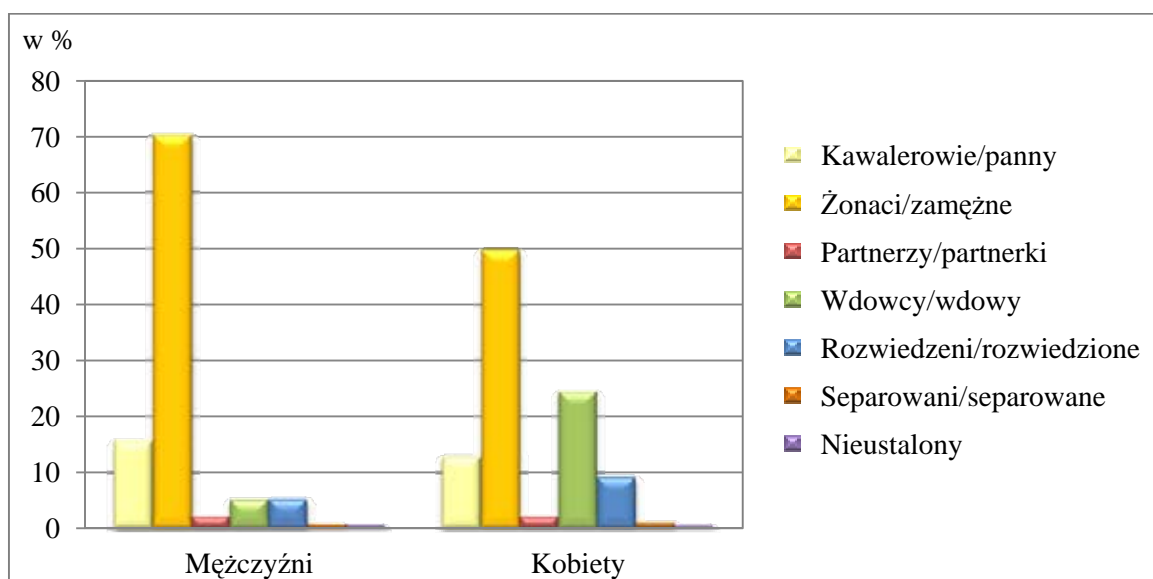

Biorąc pod uwagę poziom wykształcenia najczęściej reprezentantem gospodarstwa domowego były osoby z wykształceniem zasadniczym zawodowym – ok. 23%. Były to zarazem największe gospodarstwa, składające się przeciętnie z 3,35 osób. Kolejną grupę gospodarstw stanowią gospodarstwa domowe reprezentowane przez osoby z wykształceniem wyższym i średnim zawodowym, które stanowiły odpowiednio 20,3% oraz 19,6% ogółu gospodarstw.

2.8. Gospodarstwa domowe z osobami starszymi w wieku 60 lat i więcej

Charakteryzując gospodarstwa domowe istotne jest dokonanie analizy gospodarstw domowych w skład których wchodzi osoby powyżej 60-tego roku życia. W 2011 roku zbiorowość takich gospodarstw liczyła 5633,7 tys. tj. 41,5% ogółu gospodarstw domowych i wzrosła w porównaniu do 2002 roku o 5,5 punktu procentowego (*patrz tabl. 12*).

Tabl. 12. Gospodarstwa domowe z osobami w wieku 60 lat i więcej w latach 2002 i 2011

Wyszczególnienie	2002			2011		
	Ogółem	Miasta	Wieś	Ogółem	Miasta	Wieś
Ogółem	w tysiącach					
	13337,0	8964,5	4372,6	13568,0	9146,9	4421,1
	w odsetkach (struktura pionowa)					
Bez osób w wieku 60 lat i więcej	64,0	67,2	57,4	58,5	60,4	54,5
Z osobami w wieku 60 lat i więcej	36,0	32,8	42,6	41,5	39,6	45,5
z 1 osobą	24,1	22,5	27,5	27,1	26,1	29,3
z 2 osobami	11,6	10,1	14,6	14,0	13,2	15,5
z 3 osobami i więcej	0,2	0,2	0,4	0,5	0,3	0,7

Wzrost udziału gospodarstw domowych z osobami starszymi obserwuje się zarówno w miastach jak i na wsi. W 2011 roku blisko co drugie gospodarstwo domowe na wsi miało w swoim składzie osobę starszą – w 2002 roku stanowiły one 42,6% ogółu gospodarstw domowych na wsi.

Jednakże porównując wyniki spisu 2002 i 2011 zdecydowanie bardziej dynamiczny wzrost gospodarstw domowych z osobami starszymi odnotowano w miastach – blisko o 7 punktów procentowych. Ich udział w 2011 roku wynosił 39,6%, a w 2002 roku odpowiednio 32,8%.

Podobnie jak w 2002 roku najczęściej w skład gospodarstwa domowego wchodziła jedna osoba w wieku 60 lat i więcej i gospodarstwa te w 2011 roku stanowiły nieco ponad 27% ogółu gospodarstw domowych (w 2002 roku odpowiednio 24,1%). Udział gospodarstw domowych z dwiema osobami starszymi w 2011 roku wynosił 14% i był nieco wyższy niż w 2002 roku (o 2,4 punktu procentowego), przy czym w miastach przyrost takich gospodarstw był wyższy niż na wsi. Najniższy odsetek (poniżej 1%) stanowiły gospodarstwa w skład których wchodziło 3 i więcej osób w wieku powyżej 60 lat.

Rozdział III. RODZINY W GOSPODARSTWACH DOMOWYCH

W NSP2011 rodziny były wyłaniane spośród ludności wchodzącej w skład gospodarstw domowych, znajdujących się w mieszkaniach wylosowanych do badania reprezentacyjnego.

Zgodnie z wynikami spisu z 2011 roku wyodrębniono 10 972,5 tys. rodzin zamieszkałych w ok. 9887 tys. gospodarstwach domowych – co oznacza, że niemal 3 na 10 gospodarstw domowych to gospodarstwa nierodzinne, przy czym zdecydowaną ich większość (76%) tworzą mieszkańcy miast.

Członkowie rodzinnych gospodarstw domowych stanowili 88,6% (34101 tys.) ogółu faktycznej ludności kraju, 62% rodzin mieszkało w miastach.

Okolo 2/3 ogółu gospodarstw domowych stanowią gospodarstwa jednorodzinne, a ich udział nieznacznie (o 3,5 punktu procentowego) obniżył się w porównaniu z wynikami spisu z 2002 roku. Najczęściej (w 87% przypadków) gospodarstwa jednorodzinne mieszkają samodzielnie, tj. bez osób spoza rodziny, a w tych, gdzie zamieszkuje ktoś spoza rodziny, w 2/3 przypadków jest to krewny w linii prostej starszego pokolenia (np. babcia, dziadek). Gospodarstwa dwurodzinne stanowiły prawie 7% ogółu gospodarstw rodzinnych, a trzyrodzinne i większe – 0,6%.

W gospodarstwach dwurodzinnych niemal wszystkie rodziny (95%) były spokrewnione w linii prostej, np. trzypokoleniowe gospodarstwo domowe składające się z dziadków (jedna rodzina) oraz rodziców i wnuków (druga rodzina).

3.1. Biologiczne typy rodzin w latach 2002 i 2011

Analizując rodziny z perspektywy typu biologicznego należy podkreślić, że za podstawę dla ich wyodrębnienia przyjęto tu bądź istnienie więzi pomiędzy kobietą i mężczyzną (małżeńskiej lub partnerskiej), bądź więzi rodziców/rodzica z dziećmi. Wyodrębniono następujące typy rodzin: małżeństwo bez dzieci lub z dzieckiem/dziećmi, partnerzy (związek kohabitacyjny) bez dzieci lub z dzieckiem/dziećmi, a także samotny rodzic z dzieckiem/dziećmi. Małżeństwa i związki partnerskie jako osobne typy rodzin po raz pierwszy zostały wyodrębniane w NSP 2002. Przez dziecko (naturalne lub przysposobione) rozumie się osobę mieszkającą i utrzymującą się z rodzicem/rodzicami niezależnie od jego wieku pod warunkiem, że w tym samym gospodarstwie domowym dziecko nie tworzy rodziny z inną osobą/osobami (współmałżonkiem lub własnymi dziećmi).

Wyniki kolejnych spisów powszechnych wykazywały wzrost liczby rodzin. W 2011 roku liczba rodzin w Polsce była wyższa w stosunku do 2002 roku o 505 tys., tj. o prawie 5%. O ile w latach 1988 i 2002 rosła przede wszystkim liczba rodzin miejskich, to zmiana obserwowana między dwoma ostatnimi spisami, tj. 2002 i 2011 była wynikiem przede wszystkim wzrostu liczby rodzin zamieszkałych na wsi. W 2011 roku w miastach odnotowano wzrost o prawie 209 tys. (ponad 3%), natomiast na wsi liczba rodzin zwiększyła się o ponad 306 tys. (prawie 8%). Obserwowane w ostatnim spisie zwiększenie się liczby rodzin na wsi w stosunku do liczby rodzin z miast nie oznacza, że ludność wiejska jest bardziej chętna zakładaniu rodziny. Zjawisko to wynika z postępującego od 2000 roku kierunku przemieszczeń ludności z miast na wieś, najczęściej do gmin podmiejskich skupionych wokół dużych miast.

W porównaniu z danymi spisu z 2002 roku nieznacznie (o 1%) obniżyła się liczba małżeństw (zarówno z dziećmi, jak i bez) – w 2011 roku było ich ok. 8153,2 tys., tj. ponad 74%. Natomiast dynamicznie (o ponad 60%) wzrosła liczba związków partnerskich – w 2011 roku odnotowano ich 316,5 tys. Jednakże w strukturze rodzin według typów stanowiły one niewielki – prawie 3% – udział. Istotnie (o ok. 23%) wzrosła także liczba rodzin samotnych rodziców z dziećmi – do 2502,9 tys.

Zmiany te są konsekwencją malejącej liczby zawieranych małżeństw m.in. na korzyść pozostawania w związkach partnerskich oraz rosnącej w okresie międzypisowym liczby rozwodów.

Niezmiennie najczęstszym typem rodziny pozostaje małżeństwo z dziećmi. W 2011 roku rodzin takich było 5456,8 tys. i stanowiły prawie połowę (49,7%) ogółu rodzin. W porównaniu z 2002 rokiem liczba rodzin tego typu zmniejszyła się o 403,5 tys. (prawie 7%). Spadek dotyczył głównie rodzin zamieszkałych w miastach, natomiast na wsi odnotowano nieznaczny wzrost liczby małżeństw z dziećmi. Rodziny z dziećmi są jedynym typem biologicznym rodziny, którego liczba zmniejsza się od 1970 roku. Tłumaczą to nie tylko zmiany w zakresie małżeńskości, ale także w zakresie dzietności – m.in. odkładanie decyzji o posiadaniu dzieci, a w konsekwencji także obniżenie się dzietności kobiet.

Wzrosła natomiast – o prawie 14%, tj. o 326,6 tys. – liczba małżeństw bez dzieci. W 2011 roku odnotowano ich nieco ponad 2696 tys. Wzrost ten nastąpił przede wszystkim w miastach – o 16% (na wsi o prawie 10%).

Zgodnie z wynikami NSP 2011 ok. 316,5 tys. rodzin w Polsce to związki partnerskie (kohabitacyjne). Zdecydowana ich większość (79,5%) mieszkała w miastach, gdzie – od ostatniego spisu – ich liczba wzrosła prawie o 80% (na wsi o 23,2%). Ponad połowa tych par (171,3 tys.) były to rodziny z dziećmi, przy czym wyższy udział partnerów z dziećmi w ogólnej liczbie związków kohabitacyjnych odnotowano na wsi (68,2%), w miastach partnerzy z dziećmi stanowili połowę par kohabitacyjnych.

Kolejnym typem rodzin, których liczba zwiększyła się w odniesieniu do wyników poprzedniego spisu, są rodziny niepełne. W 2011 roku przeszło co czwarta rodzina była tworzona przez samotnego rodzica z dziećmi. W 2002 roku rodziców samodzielnie wychowujących dzieci było ok. 2030 tys., natomiast w 2011 roku o prawie 473 tys. (ponad 23%) więcej, czyli prawie 2503 tys. Około 2/3 tych rodzin mieszka w mieście.

Udział matek z dziećmi w strukturze rodzin wyniósł w 2011 roku prawie 20%, a ojców – 3,0%. Warto odnotowania jest dynamiczny wzrost liczby ojców wychowujących samodzielnie dzieci – z 178 tys. w 1988 roku, poprzez 232 tys. w 2002 roku, aż do prawie 329 tys. w 2011 roku – jakkolwiek w dalszym ciągu jest to najmniej liczny typ rodziny w Polsce. Także rośnie, choć nie tak dynamicznie jak w przypadku samotnych ojców, liczba matek z dziećmi; w 2002 roku było ich 1798,3 tys., a w 2011 roku o 21% więcej, tj. 2147,3 tys.

W 2011 roku wszystkich rodzin z dziećmi (pełnych i niepełnych) było o prawie 130 tys. (tj. o 1,6%) więcej niż w 2002 roku. Tym samym udział rodzin niepełnych w odniesieniu do ogółu rodzin z dziećmi wzrósł z 25,4% do 30,8%.

Zmiana liczby poszczególnych typów rodzin wpłynęła na zróżnicowanie struktury rodzin. Największe zmiany dotyczyły par (związków małżeńskich i kohabitacyjnych) z dziećmi

– ich udział w ogólnej liczbie rodzin zmniejszył się o prawie 6 punktów procentowych i wyniósł 51,3%, wobec 57,1% w 2002 roku. Wśród rodzin mieszkających w miastach udział ten wyniósł 47,5% (spadek aż o 7 punktów procentowych), natomiast na wsi 57,5%, tj. mniej o ponad 4 punkty procentowe niż w 2002 roku (*patrz tabl. 13*).

Tabl. 13. Rodziny według typów w latach 2002 i 2011

Wyszczególnienie	Ogółem	Małżeństwa		Partnerzy		Matki z dziećmi	Ojcowie z dziećmi
		bez dzieci	z dziećmi	bez dzieci	z dziećmi		
Ogółem	w tysiącach						
2002	10457,6	2369,8	5860,3	86,7	110,7	1798,3	231,8
2011	10972,5	2696,4	5456,8	145,2	171,3	2174,3	328,6
Miasta							
2002	6596,9	1542,6	3511,2	69,9	78,1	1241,3	153,8
2011	6805,7	1788,9	3105,4	124,5	127,0	1446,5	213,4
Wieś							
2002	3860,7	827,2	2349,1	16,8	32,6	557,0	78,0
2011	4166,9	907,5	2351,4	20,7	44,3	727,8	115,2
Ogółem	w odsetkach (struktura pozioma)						
2002	100,0	22,7	56,0	0,8	1,1	17,2	2,2
2011	100,0	24,6	49,7	1,3	1,6	19,8	3,0
Miasta							
2002	100,0	23,4	53,2	1,1	1,2	18,8	2,3
2011	100,0	26,3	45,6	1,8	1,9	21,3	3,1
Wieś							
2002	100,0	21,4	60,9	0,4	0,9	14,4	2,0
2011	100,0	21,8	56,4	0,5	1,1	17,4	2,8
				2002 = 100			
Ogółem	104,9	113,8	93,1	167,5	154,7	120,9	141,8
Miasta	103,2	116,0	88,4	178,1	162,6	116,5	138,8
Wieś	107,9	109,7	100,1	123,2	135,9	130,7	147,7

Natomiast wzrósł (o 2,4 punktu procentowego) – w stosunku do 2002 roku – odsetek par bez dzieci, które stanowiły w 2011 roku prawie 26%. Wzrost ten jest szczególnie widoczny w miastach (o 3,7 punktu), gdzie udział par z dziećmi wyniósł ponad 28%, na wsi wzrost był niewielki (tylko o 0,5 punktu procentowego) i wyniósł ponad 22%. Jak wspomniano wcześniej wzrosła także liczba i udział (o 2,6 punktu procentowego) matek z dziećmi stanowiąc prawie 20% ogółu rodzin – szczególnie na wsi – o 3 punkty procentowe, w miastach – o 2,5 punktu; w przypadku samotnych ojców wzrost udziału w miastach i na wsi był taki sam i wyniósł 0,8 punktu procentowego.

Ważnym elementem analizy rodzin jest charakterystyka zróżnicowania regionalnego występowania poszczególnych typów rodzin. Największy udział rodzin z dziećmi odnotowano w województwach: podkarpackim (56,4%), wielkopolskim i małopolskim (ponad 54%) przy ogólnym wskaźniku dla kraju 51,3%. Najmniej tego typu rodzin zamieszkuje województwa dolnośląskie, zachodniopomorskie i łódzkie. Jednocześnie w tych województwach obserwuje się najwyższy udział rodzin niepełnych - co czwarta rodzina to samotny rodzic z dzieckiem. Z kolei najniższy udział rodzin niepełnych występuje w województwach wielkopolskim (20,7%), śląskim (21%) i podkarpackim (21,7%) - patrz tabl. 14.

Tabl. 14. Rodziny w gospodarstwach domowych według typów rodzin oraz województw w 2011 roku

Województwa	Ogółem	Małżeństwa/ partnerzy bez dzieci	Małżeństwa/ partnerzy z dziećmi	Rodziny niepełne
	w tysiącach	w odsetkach (struktura pozioma)		
POLSKA	10972,5	25,9	51,3	22,8
Dolnośląskie	845,2	27,1	47,1	25,8
Kujawsko-pomorskie	602,5	26,4	51,8	21,9
Lubelskie	610,4	25,4	52,5	22,1
Lubuskie	297,0	26,1	50,0	24,0
Łódzkie	739,3	27,1	48,2	24,8
Małopolskie	916,9	23,1	54,4	22,5
Mazowieckie	1494,6	26,7	49,8	23,5
Opolskie	285,9	26,0	51,0	23,0
Podkarpackie	581,8	21,9	56,4	21,7
Podlaskie	330,3	24,6	52,6	22,8
Pomorskie	646,1	25,6	51,4	23,0
Śląskie	1357,1	28,3	50,7	21,0
Świętokrzyskie	366,9	25,7	52,0	22,3
Warmińsko-mazurskie	409,9	25,3	50,8	23,9
Wielkopolskie	988,7	24,7	54,7	20,7
Zachodniopomorskie	499,9	27,1	48,5	24,4

Największym odsetkiem rodzin typu małżeństwa/partnerzy bez dzieci – powyżej średniej krajowej (25,9%) charakteryzowały się województwa: śląskie 28,3%, zachodniopomorskie, łódzkie i dolnośląskie (po 27,1%). Województwa o najniższym udziale tego typu rodzin to: podkarpackie (21,9%), małopolskie (23,1%) oraz podlaskie (24,6%).

3.2. Rodziny wielodzietne w latach 2002 i 2011

Rodzina wielodzietna to rodzina z co najmniej 3 dzieci. Podobnie jak w przypadku pozostałych analizowanych typów rodzin podstawą do wyodrębnienia rodzin wielodzietnych jest istnienie więzi między rodzicami i dziećmi (niekoniecznie biologicznej).

Jak już wcześniej wspomniano – w okresie międzypisowym nieznacznie wzrosła liczba rodzin z dziećmi, aczkolwiek wzrost ten nastąpił przede wszystkim wśród rodzin mieszkających na wsi. Jednocześnie – zarówno na wsi, jak i w miastach – zmniejszeniu uległa liczba rodzin wielodzietnych. W 2011 roku rodzin, które wychowywały trójkę lub więcej dzieci było 1008,5 tys. (o prawie 365 tys. mniej niż w 2002 roku), co stanowiło 12,4% ogółu rodzin z dziećmi. Z kolei rodziny z czwórką i więcej dzieci stanowiły 27% ogólnej liczby rodzin wielodzietnych (w 2002 roku 31,2%) – *patrz tabl. 15*.

Tabl. 15. Rodziny z dziećmi w latach 2002 i 2011

Rodziny z dziećmi	Ogółem		Miasta		Wieś	
	2002	2011	2002	2011	2002	2011
	w tysiącach					
Ogółem	8001,1	8130,9	4984,4	4892,3	3016,7	3238,7
w tym:						
z 3 dzieci	944,5	735,2	459,0	324,9	485,5	410,3
z 4 i więcej dzieci	428,3	273,3	147,4	88,6	280,9	184,7
	w odsetkach (struktura pionowa)					
Ogółem	100,0	100,0	100,0	100,0	100,0	100,0
w tym:						
z 3 dzieci	11,8	9,0	9,2	6,6	16,1	12,7
z 4 i więcej dzieci	5,4	3,4	3,0	1,8	9,3	5,7

Obserwowane zmiany dotyczące zmniejszania się liczby rodzin wielodzietnych to m.in. efekt wyboru, jakiego coraz częściej dokonują ludzie młodzi decydując się najpierw na osiągnięcie określonego poziomu wykształcenia oraz stabilizacji ekonomicznej, a dopiero potem (około 30-tki) na założenie rodziny oraz jej powiększenie. Konsekwencją tego są zmiany w zakresie płodności kobiet, obserwowane również z perspektywy bieżącej statystyki urodzeń – kobiety później decydują się na macierzyństwo. Zgodnie z danymi z badań bieżących dotyczących urodzeń, w 2000 roku urodzenia 4 i kolejnego dziecka stanowiły prawie 10% ogółu urodzeń, natomiast w 2012 roku – niespełna 5% (w przypadku 3 i więcej dzieci – odpowiednio: 22% i 15%).

3.3. Rodziny z dziećmi do 24 lat na utrzymaniu w latach 2002 i 2011

Dziecko do lat 24 pozostające na utrzymaniu to osoba w wieku 0-24 lata, która nie posiada własnego źródła utrzymania i pozostaje na utrzymaniu innej osoby wchodzącej w skład gospodarstwa domowego.

Z perspektywy prowadzenia polityki społecznej państwa, istotne jest określenie liczebności i zmian w strukturze rodzin posiadających dzieci na utrzymaniu.

W 2011 roku wśród 8130,9 tys. rodzin z dziećmi ok. 67% (5458 tys.) z nich posiadało na utrzymaniu dzieci w wieku do 24 lat. Jest to o ponad 10% rodzin mniej niż w 2002 roku.

Zmniejszyła się także (o 18%) liczba dzieci poniżej 25 lat pozostających na utrzymaniu – w 2011 roku było ich 8869,8 tys., wobec prawie 10808,7 tys. w 2002 roku.

Największą grupę rodzin z dziećmi na utrzymaniu (prawie 74%) stanowiły małżeństwa. Ich udział zmniejszył się w stosunku do 2002 roku w takim samym stopniu jak udział małżeństw ogółem, tj. o 6 punktów procentowych. Natomiast odsetek samotnych matek z dziećmi na utrzymaniu wzrósł o ponad 4 punkty procentowe – do 21%, czyli w większym stopniu niż samotnych matek z dziećmi, którego wzrost wyniósł 2,6%. Nastąpił także istotny wzrost udziału zarówno samotnych ojców jak i związków kohabitacyjnych z dziećmi do lat 24 na utrzymaniu – z około 1,6-1,7% w 2002 roku do 2,6-2,8% w 2011 roku (*patrz tabl.16*).

Reasumując, jakkolwiek spadła liczba dzieci pozostających na utrzymaniu rodzin, to jednocześnie częściej są one wychowywane w rodzinach niepełnych i związkach partnerskich.

Tabl. 16. Rodziny z dziećmi do lat 24 na utrzymaniu w latach 2002 i 2011

Typ rodziny	Ogółem		Miasta		Wieś	
	2002	2011	2002	2011	2002	2011
	w tysiącach					
Ogółem	6079,4	5458,0	3794,4	3214,2	2285,0	2243,7
Małżeństwa	4854,8	4017,7	2901,3	2228,1	1953,5	1789,7
Partnerzy	99,1	152,2	69,5	112,3	29,6	39,9
Samotne matki	1019,3	1143,8	748,4	778,8	270,9	365,0
Samotni ojcowie	106,3	144,2	75,2	95,0	31,1	49,2
	w odsetkach (struktura pionowa)					
Ogółem	100,0	100,0	100,0	100,0	100,0	100,0
Małżeństwa	79,9	73,6	76,5	69,3	85,5	79,8
Partnerzy	1,6	2,8	1,8	3,5	1,3	1,8
Samotne matki	16,8	21,0	19,7	24,2	11,9	16,3
Samotni ojcowie	1,7	2,6	2,0	3,0	1,4	2,2

Zgodnie z wynikami NSP 2011 w strukturze rodzin posiadających dzieci do 24 lat na utrzymaniu te z 1 dzieckiem stanowiły ponad 53%, z 2 dziećmi – ponad 35%, z trojgiem – prawie 9%, a z czwórką lub większą liczą dzieci – niespełna 3% (*patrz tabl. 17*). Struktura ta była zróżnicowana w poszczególnych typach rodziny. W rodzinach typu małżeństwo mniej niż połowa (około 48%) posiadała na utrzymaniu jedno dziecko do lat 24 (aczkolwiek odsetek ten wzrósł w ciągu ostatniej dekady o 5,6 punktu procentowego), dwoje dzieci – było w 39% tego typu rodzin. W przypadku pozostałych typów rodzin dominowały rodziny z jednym dzieckiem do lat 24 na utrzymaniu (powyżej 60%, a w tym w przypadku samotnych ojców – prawie 76%). Wart podkreślenia jest fakt, iż największy udział rodzin z 4 i więcej dzieci miały związki partnerskie (prawie 4% w stosunku do prawie 3% dla ogółu rodzin).

Tabl. 17. Rodziny z dziećmi do lat 24 pozostających na utrzymaniu według typu rodziny oraz liczby dzieci w 2011 roku

Typ rodziny	Rodziny z dziećmi ogółem	Rodziny bez dzieci do lat 24 na utrzymaniu	Rodziny według liczby dzieci do lat 24 pozostających na utrzymaniu					Przeciętna liczba dzieci do lat 24 na utrzymaniu
			razem	1	2	3	4 i więcej	
			w tysiącach			w odsetkach (struktura pozioma)		
Ogółem	8130,9	2673,0	5458,0	53,3	35,2	8,6	2,9	1,62
Małżeństwa	5456,8	1439,0	4017,7	48,1	38,9	9,7	3,2	1,70
Partnerzy	171,3	19,1	152,2	60,4	27,8	7,9	3,9	1,57
Samotne matki	2174,3	1030,4	1143,8	67,6	25,3	5,4	1,8	1,42
Samotni ojcowie	328,6	184,4	144,2	75,8	19,7	3,5	1,0	1,30
Miasta	4892,3	1678,0	3214,2	58,4	33,7	6,3	1,6	1,52
Małżeństwa	3105,4	877,3	2228,1	53,6	37,8	7,0	1,6	1,57
Partnerzy	127,0	14,7	112,3	62,7	27,6	6,8	2,9	1,51
Samotne matki	1446,5	667,6	778,8	69,2	24,7	4,7	1,4	1,39
Samotni ojcowie	213,4	118,4	95,0	77,8	18,7	2,8	0,7	1,26
Wieś	3238,7	995,0	2243,7	45,9	37,4	11,9	4,7	1,78
Małżeństwa	2351,4	561,7	1789,7	41,4	40,3	13,2	5,2	1,85
Partnerzy	44,3	4,4	39,9	53,8	28,7	11,0	6,6	1,75
Samotne matki	727,8	362,8	365,0	64,0	26,6	6,8	2,7	1,49
Samotni ojcowie	115,2	66,0	49,2	71,7	21,4	5,0	1,8	1,38

Ponad 58% rodzin mieszkających w miastach ma na utrzymaniu tylko jedno dziecko do lat 24 – odsetki te są wyższe dla rodzin niepełnych (samotne matki blisko 70%, a samotni ojcowie blisko 78%) oraz związków partnerskich (63%). Na wsi rodziny z jedynakami stanowią mniej niż połowę (46%) ogółu rodzin z dziećmi w wieku do 24 lat na utrzymaniu. Natomiast na wsi wyższy niż w miastach był udział rodzin z trójką dzieci (prawie 12% wobec nieco powyżej 6% w miastach) oraz rodzin z czwórką i więcej dzieci (prawie 5% wobec niespełna 2% wśród rodzin zamieszkałych w miastach).

W 2011 roku – przeciętnie – na 100 rodzin z dziećmi na utrzymaniu przypadało 162 dzieci w wieku poniżej 25 lat, podczas gdy w 2002 roku było ich 178. Rodziny mieszkające w miastach charakteryzują się mniejszą liczbą dzieci na utrzymaniu – 152 na 100 rodzin, tj. o przeciętnie o 26 dzieci mniej niż wśród mieszkańców wsi (178). Przepiętna liczba dzieci w wieku 0-24 lata pozostających na utrzymaniu zmniejszyła się w porównaniu do 2002 roku, kiedy notowano odpowiednio – 178, 164 i 201 dzieci na 100 rodzin; największy spadek nastąpił wśród rodzin zamieszkałych na wsi.

W przypadku typów rodzin – w okresie międzyspisywym najbardziej zmniejszyła się przeciętna liczba dzieci pozostających na utrzymaniu małżeństw i związków kohabitacyjnych zamieszkałych na wsi. W 2002 roku w rodzinach małżeństw z dziećmi przeciętnie na utrzymaniu było 2,08 dzieci, w rodzinach partnerów – 1,98, a w 2011 roku było to odpowiednio – 1,85 i 1,75 dzieci. Najmniejsze zmiany odnotowano w przypadku matek z dziećmi, gdzie przeciętna liczba dzieci na ich utrzymaniu obniżyła się z 1,48 dzieci w 2002 roku do 1,42 w 2011 roku (zmiana ta była bardziej znacząca na wsi, gdzie zaobserwowano spadek z 1,62 do 1,49).

3.4. Rodziny niepełne z dziećmi do lat 24 na utrzymaniu

Rodzina niepełna to samotny rodzic z co najmniej jednym dzieckiem.

Liczba rodzin niepełnych w 2011 roku wyniosła 2502,9 tys. i jak już wspomniano we wcześniejszej analizie ich liczba w stosunku do 2002 roku zwiększyła się o prawie 473 tys.

Spośród rodzin niepełnych – podobnie jak w przypadku ogółu rodzin – wyróżnia się rodziny posiadające dzieci do lat 24 na utrzymaniu jak i bez takich dzieci. Liczba rodzin niepełnych z dziećmi do lat 24 pozostającymi na utrzymaniu jest o prawie połowę niższa niż liczba rodzin niepełnych ogółem – wyodrębnionych z perspektywy więzi biologicznej. Rodziny niepełne bez dzieci na utrzymaniu stanowią bowiem 48,5% ogółu rodzin niepełnych – w tych przypadkach w rodzinie albo nie ma dzieci w wieku 0-24 lat, albo dzieci w wieku poniżej 25 lat mają własne źródło utrzymania i nie pozostają na utrzymaniu rodzica.

Tabl. 18. Rodziny niepełne z dziećmi i bez dzieci do lat 24 pozostającymi na utrzymaniu w latach 2002 i 2011

Wyszczególnienie	Ogółem		Miasta		Wieś	
	2002	2011	2002	2011	2002	2011
	w tysiącach					
Ogółem	2030,1	2502,9	1395,1	1659,9	635,0	843,0
bez dzieci do lat 24 na utrzymaniu	904,6	1214,8	571,5	786,0	333,1	428,8
z dziećmi do lat 24 na utrzymaniu	1125,5	1288,0	823,6	873,9	301,9	414,2
	w odsetkach (struktura pozioma)					
Ogółem	100,0	100,0	100,0	100,0	100,0	100,0
bez dzieci do lat 24 na utrzymaniu	44,6	48,5	41,0	47,4	52,5	50,9
z dziećmi do lat 24 na utrzymaniu	55,4	51,5	59,0	52,6	47,5	49,1

W 2011 roku odnotowano 1288 tys. rodzin niepełnych z dziećmi do lat 24 na utrzymaniu, tj. 162,5 tys. (ponad 14%) więcej niż w 2002 roku, w którym spisano ich 1125,5 tys. Udział rodzin niepełnych wśród wszystkich rodzin z dziećmi na utrzymaniu wzrósł do prawie 24% (w 2002 roku stanowiły 18,5%). W miastach mieszkało 873,9 tys. co oznacza wzrost o ponad 50 tys. (ok. 6%) w porównaniu z 2002 roku, a na wsi 414,2 tys., tj. aż o 112,2 tys. (ponad 37%) niż w poprzednim spisie.

Pomimo tak dużego wzrostu nadal udział rodzin niepełnych z dziećmi do lat 24 na utrzymaniu jest niższy na wsi niż w mieście i wynosi ponad 18% wobec 27% w miastach w stosunku do ogółu rodzin posiadających dzieci do lat 24 na utrzymaniu. Zróżnicowanie pod tym względem występuje także między województwami – najmniejszy odsetek rodzin niepełnych z dziećmi na utrzymaniu odnotowano w województwie podkarpackim (20%), a największy w województwach dolnośląskim i zachodniopomorskim (28% i 27%).

Mapka 2. Rodziny niepełne z dziećmi do lat 24 pozostającymi na utrzymaniu w % ogółu rodzin z dziećmi na utrzymaniu w województwie

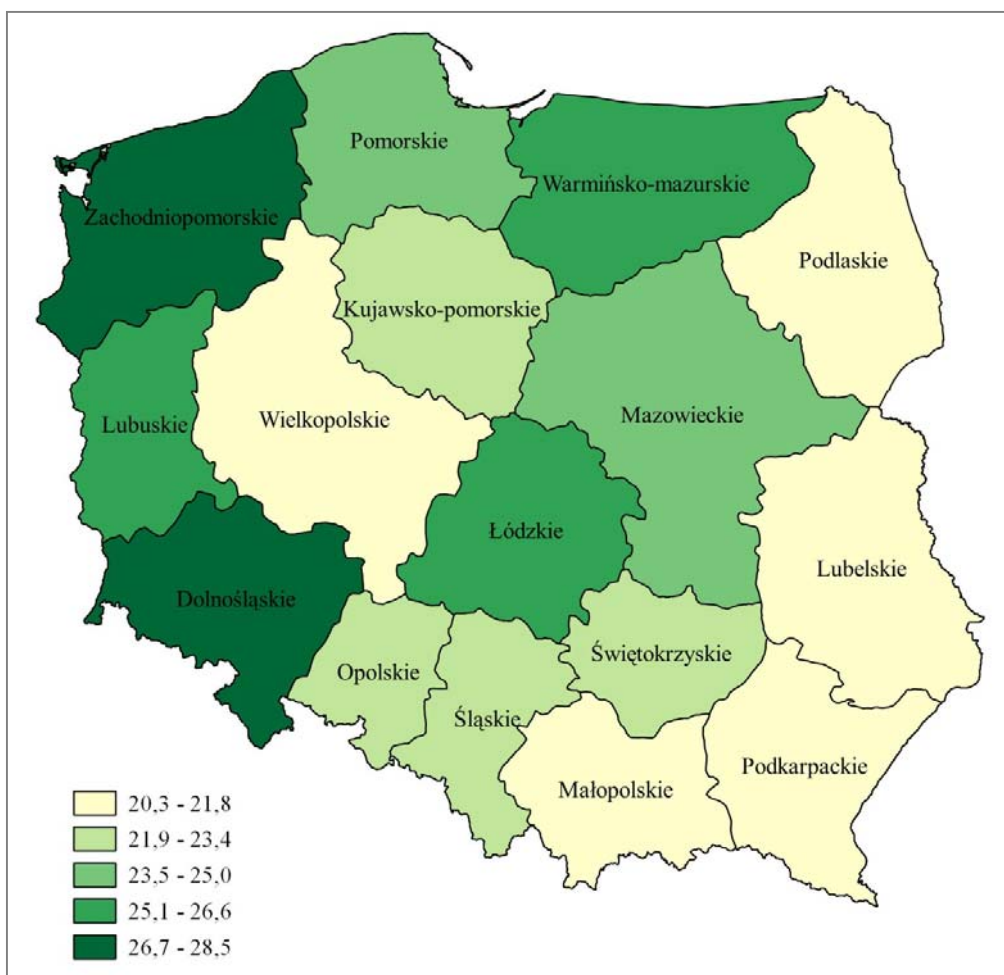

Wśród rodzin niepełnych matki z dziećmi do lat 24 na utrzymaniu stanowiły prawie 89% (1144 tys.), ojcowie pozostałe 11% (144 tys.) – *patrz tabl. 19*.

Największą grupę (39%) w strukturze samotnych matek utrzymujących dzieci poniżej 25 lat stanowiły mężatki – w 2011 roku było ich prawie 445 tys. Spośród nich zdecydowana większość została uznana za samotną matkę, ponieważ ich mężowie nie przebywali w tym samym gospodarstwie domowym, a ich nieobecność do momentu spisu wynosiła co najmniej 3 miesiące. Szczególnie duży udział tej grupy występuje w strukturze samotnych matek mieszkających na wsi (prawie 45% samotnych matek, w miastach stanowią one nieco powyżej 36%). Drugą pod względem wielkości grupę stanowiły kobiety rozwiedzione – 324 tys. (ogółem – 28,4%, w tym w miastach – 32,2% oraz na wsi – 20,2%). Panny stanowiły nieco ponad 23%, a wdowy prawie 10% samotnych matek i ich udział jest prawie dwa razy większy na wsi niż w miastach.

Tabl. 19. Rodziny niepełne z dziećmi i bez dzieci do lat 24 pozostającymi na utrzymaniu według stanu cywilnego rodzica

Stan cywilny prawny rodzica	Ogółem			Miasta			Wieś		
	rodziny								
	ogółem	bez dzieci do lat 24 na utrzymaniu	z dziećmi do lat 24 na utrzymaniu	razem	bez dzieci do lat 24 na utrzymaniu	z dziećmi do lat 24 na utrzymaniu	razem	bez dzieci do lat 24 na utrzymaniu	z dziećmi do lat 24 na utrzymaniu
OGÓLEM	w tysiącach								
Matki z dziećmi	2502,9	1214,8	1288,0	1659,9	786,0	873,9	843,0	428,8	414,2
	2174,3	1030,4	1143,8	1446,5	667,6	778,8	727,8	362,8	365,0
	w odsetkach (struktura pionowa)								
Panny	13,8	3,5	23,1	14,7	4,1	23,9	12,0	2,5	21,3
Zamężne	24,3	8,2	38,9	20,8	9,3	36,3	25,4	6,1	44,5
Wdowy	38,5	70,7	9,5	29,3	64,1	7,5	48,2	82,7	13,8
Rozwiedzione	23,0	17,0	28,4	23,9	21,9	32,2	14,1	8,0	20,2
Nieustalony	0,4	0,6	0,2	0,4	0,7	0,2	0,4	0,6	0,2
Ojcowie z dziećmi	w tysiącach								
	328,6	184,4	144,2	213,4	118,4	95,0	115,2	66,0	49,2
	w odsetkach (struktura pionowa)								
Kawalerowie	8,6	2,4	16,5	8,8	2,4	16,8	8,2	2,3	16,1
Żonaci	27,5	16,7	41,3	28,7	18,1	41,9	25,1	14,0	40,1
Wdowcy	42,4	62,9	16,3	37,9	57,7	13,2	50,8	72,0	22,3
Rozwiedzeni	19,8	15,6	25,1	22,8	19,2	27,3	14,3	9,3	21,0
Nieustalony	1,7	2,5	0,7	1,8	2,6	0,8	1,6	2,4	0,5

Podobnie jak wśród samotnych matek największą grupę samotnych ojców z dziećmi do lat 24 na utrzymaniu stanowili mężczyźni żonaci – ponad 41% – podobnie w miastach i na wsi. Co czwarty samotny ojciec był rozwiedziony, przy czym, podobnie jak w przypadku samotnych matek, odsetek rozwiedzionych samotnych ojców nieznacznie wyższy był w miastach (27%), a niższy na wsi (21%). Udział kawalerów i wdowców kształtował się na podobnym poziomie (ok. 16%) wśród samotnych ojców z tym, że odsetek kawalerów w strukturze jest zbliżony tak wśród mieszkańców miast jak i wsi. Natomiast wdowcy jako samotni ojcowie przeważają na terenach wiejskich, gdzie stanowią ponad 22%; a w miastach 13%.

Na przestrzeni ostatniej dekady wzrosła liczba samotnych matek i ojców utrzymujących dzieci do lat 24, którzy nigdy nie byli w związku formalnym. W 2011 roku było 24 tys. kawalerów wśród samotnych ojców, co w porównaniu z danymi z poprzedniego spisu (7,4 tys.) daje ponad trzykrotny wzrost. W przypadku panien wychowujących samotnie dzieci wzrost wyniósł ok. 50%, tj. z 178 tys. w 2002 roku do 264,0 tys. w 2011 roku.

Dodatkowo warto podkreślić, że wśród samotnych matek, które nie mają dzieci w wieku 0-24 lat na utrzymaniu (ich dzieci są dorosłe) aż 71% to wdowy. Podobnie w przypadku samotnych ojców – 63% tych, którzy nie mają dzieci na utrzymaniu to wdowcy. Wskazuje to na odmienne przyczyny powstawania rodzin niepełnych w zależności od wieku rodziców. O ile w przypadku rodzin młodych jest to przede wszystkim rozpad związku małżeńskiego poprzez rozwód lub brak więzi spowodowany długotrwałą rozłąką, to w przypadku rodzin z „odchowyanymi” dziećmi jest to przede wszystkim spowodowane zgonem współmałżonka lub – rzadziej – rozwodem.

3.5. Rodziny wielodzietne z dziećmi do lat 24 na utrzymaniu

Wyodrębniona w spisie z 2011 roku liczba rodzin wielodzietnych z dziećmi do lat 24 na utrzymaniu stanowi blisko 2/3 ogółu rodzin wielodzietnych – określonych z perspektywy więzi biologicznych.

Tabl. 20. Rodziny z dziećmi w wieku 0-24 lata pozostającymi na utrzymaniu w latach 2002 i 2011

Rodziny z dziećmi	Ogółem		Miasta		Wieś	
	2002	2011	2002	2011	2002	2011
	w tysiącach					
Ogółem	6079,4	5458,0	3794,4	3214,2	2285,0	2243,7
w tym:						
z 3 dzieci	717,4	469,2	341,8	202,0	375,7	267,2
z 4 i więcej dzieci	306,6	157,6	104,4	51,3	202,2	106,3
	w odsetkach (struktura pionowa)					
Ogółem	100,0	100,0	100,0	100,0	100,0	100,0
w tym:						
z 3 dzieci	11,8	8,6	9,0	6,3	16,4	11,9
z 4 i więcej dzieci	5,0	2,9	2,8	1,6	8,8	4,7

W 2011 roku rodzin z co najmniej trójką dzieci na utrzymaniu w wieku 0-24 lat było prawie 626,8 tys. tj. o 397,2 tys. mniej niż w 2002 roku. Stanowiły one 11,5% ogółu rodzin z dziećmi do lat 24 na utrzymaniu. Ponad 40% rodzin wielodzietnych mieszkało w miastach – udział ten zmniejszył się w stosunku do 2002 roku o 4 punkty procentowe. Jednocześnie w 2011 roku rodziny utrzymujące 4 i więcej dzieci stanowiły 25% ogółu rodzin wielodzietnych, a 2/3 tych rodzin mieszkało na wsi.

Rodziny wielodzietne (z 3 i więcej dzieci) mają zdecydowanie większy udział wśród rodzin z dziećmi na wsi niż w mieście (odpowiednio 25% i 12%). Zróżnicowanie pod tym względem występuje także między województwami – największy odsetek rodzin z 3 i więcej dzieci na utrzymaniu odnotowano w województwie opolskim (ponad 16%), a najmniejszy w województwach dolnośląskim i pomorskim (po niespełna 9%).

Mapka 3. Rodziny z 3 i więcej dzieci do lat 24 pozostającymi na utrzymaniu w % ogółu rodzin z dziećmi na utrzymaniu w województwie

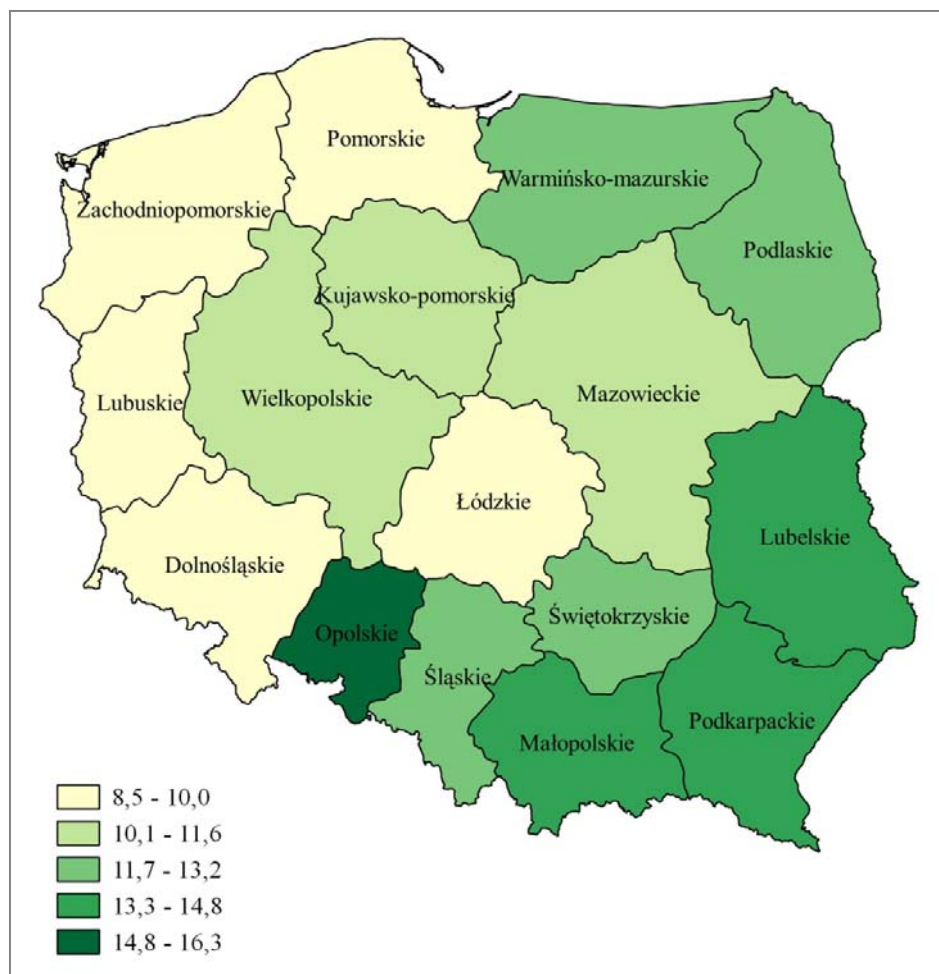

3.6. Dzieci do 24 roku życia pozostające na utrzymaniu rodzin

Od poprzedniego spisu zmniejszyła się liczba dzieci do lat 24 pozostających na utrzymaniu. W 2011 roku rodziny utrzymywały 8868,8 tys. dzieci w wieku poniżej 25 lat, tj. o 1939,9 tys. (18%) mniej niż w 2002 roku (10808,7 tys.). Prawie 55% tych dzieci (4876,7 tys.) to mieszkańcy miast, a na wsi mieszkało 3992 tys. (*patrz tabl. 21*).

Największa liczba dzieci w wieku 0-24 lata pozostających na utrzymaniu – 6815,1 tys. – żyje w rodzinach typu małżeństwo z dziećmi. Stanowią one prawie 77% ogółu dzieci pozostających na utrzymaniu (z czego połowa mieszka w miastach – 51%). Drugim typem rodzin pod względem liczby dzieci są rodziny samotnych matek – przebywa w nich ponad 18% dzieci w wieku 0-24 lat pozostających na utrzymaniu. W rodzinach kohabitantów pozostaje prawie 3% dzieci, a samotnych ojców – niewiele ponad 2%.

W okresie międzyspisowym liczba dzieci w wieku 0-6 lat nie uległa istotnej zmianie, natomiast zwiększył się udział tej grupy wśród wszystkich dzieci do lat 24 pozostających na utrzymaniu (w 2011 roku – 31,2%, w 2002 roku odpowiednio – 24,9%). Zmniejszyła się natomiast zarówno liczba jak i odsetek dzieci w wieku 7-14 lat (w 2011 roku 33,9% wobec 38,1% w 2002 roku).

Jest to niewątpliwie spowodowane przesuwaniem się wyźów i niżów demograficznych przez kolejne roczniki urodzeniowe.

Tabl. 21. Dzieci do 24 roku życia na utrzymaniu według typu rodziny i miejsca zamieszkania w 2011 roku

Wyszczególnienie	Ogółem	Małżeństwa z dziećmi	Partnerzy z dziećmi	Matki z dziećmi	Ojcowie z dziećmi
	w tysiącach				
Ogółem	8868,8	6815,1	239,5	1626,3	187,8
Miasta	4876,7	3505,6	169,9	1081,0	120,2
Wieś	3992,0	3309,5	69,6	545,3	67,6
	w odsetkach (struktura pozioma)				
Ogółem	100,0	76,8	2,7	18,3	2,1
Miasta	100,0	71,9	3,5	22,2	2,5
Wieś	100,0	82,9	1,7	13,7	1,7
	w odsetkach (struktura pionowa)				
Ogółem	100,0	100,0	100,0	100,0	100,0
Miasta	55,0	51,4	70,9	66,5	64,0
Wieś	45,0	48,6	29,1	33,5	36,0

Wykres 6. Struktura dzieci do 24 roku życia pozostających na utrzymaniu według grup wieku w latach 2002 i 2011

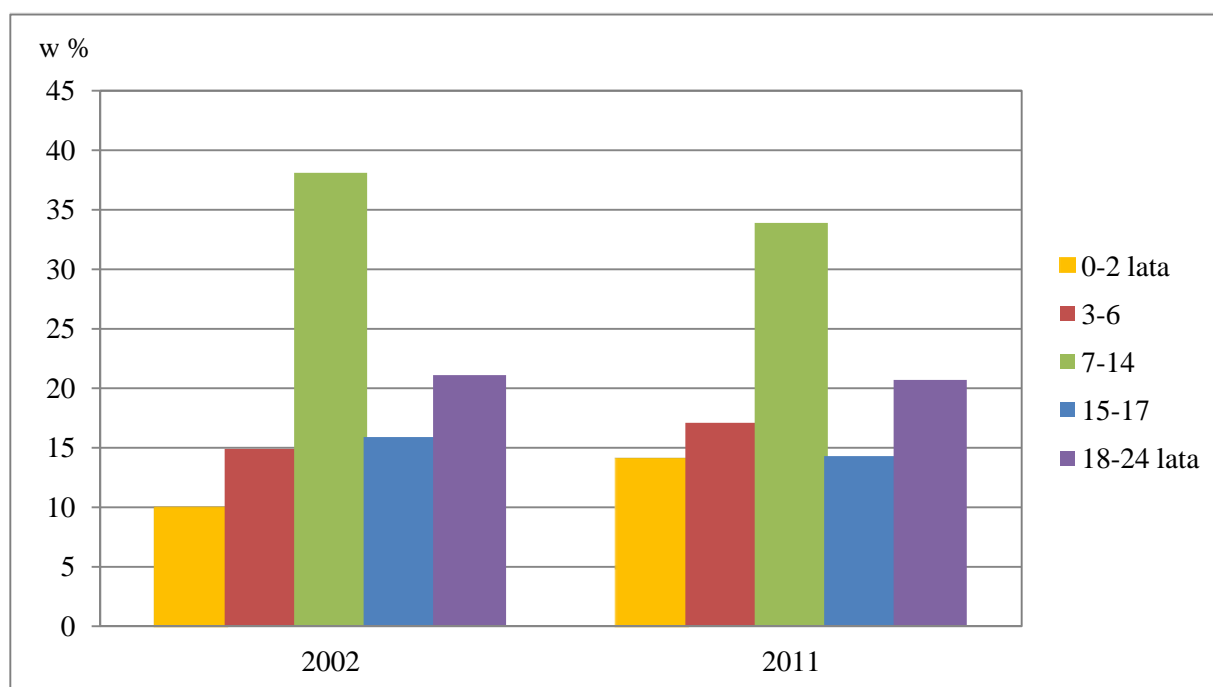

Zwraca uwagę różna struktura dzieci według wieku w poszczególnych typach rodzin. Najmniejszy odsetek małych dzieci, w wieku 0-2 lat jest w rodzinach małżeństw (prawie 13%) oraz samotnych ojców i matek z dziećmi (po ok. 17%); a najwyższy udział w związkach partnerskich (25,8%). Związki te charakteryzują się również najwyższymi odsetkami dzieci w wieku 0-14 lat. stanowiącymi nieco ponad 80% (patrz tabl. 22).

Tabl. 22. Dzieci do 24 roku życia na utrzymaniu według typu rodziny i grup wieku dzieci

Wiek dzieci	Ogółem	Małżeństwa z dziećmi	Partnerzy z dziećmi	Matki z dziećmi	Ojcowie z dziećmi
	w tysiącach				
2002	10808,7	8974,7	173,0	1511,0	150,0
2011	8868,8	6815,1	239,5	1626,3	187,8
0-2 lata	1247,7	871,1	61,8	282,9	31,8
3-6	1513,7	1116,6	53,8	314,0	29,4
7-14	3005,2	2324,2	77,6	548,8	54,6
15-17	1270,8	1016,5	24,6	203,5	26,1
18-24 lata	1831,4	1486,7	21,7	277,2	45,8
	w odsetkach (struktura pionowa)				
2011	100,0	100,0	100,0	100,0	100,0
0-2 lata	14,1	12,8	25,8	17,4	17,0
3-6	17,1	16,4	22,4	19,3	15,6
7-14	33,9	34,1	32,4	33,7	29,1
15-17	14,3	14,9	10,3	12,5	13,9
18-24 lata	20,7	21,8	9,1	17,0	24,4

Analizując strukturę dzieci według wieku w poszczególnych typach rodzin należy zwrócić szczególną uwagę na niskie odsetki dzieci w wieku 0-6 lat w małżeństwach (nieco ponad 29%) w porównaniu do pozostałych typów rodzin. W rodzinach partnerów udział dzieci w omawianym wieku stanowił blisko połowę, a wśród rodzin niepełnych – powyżej 36%.

Odmierna jest struktura dzieci według wieku w rodzinach niepełnych. Ojcowie – częściej niż samotne matki – mieli na utrzymaniu dzieci starsze w wieku 15-24 lata. W przypadku ojców z dziećmi 38,3% z nich posiadało na utrzymaniu dzieci w omawianej grupie wieku, podczas gdy w przypadku matek z dziećmi było to 29,5%.

Rozdział IV. DZIETNOŚĆ KOBIET ORAZ ICH PLANY PROKREACYJNE

W ciągu ostatnich 25 lat w Polsce obserwuje się znaczący spadek liczby urodzeń oraz zmiany zachowań prokreacyjnych, co potwierdzają prowadzone cykliczne badania min. panelowe badanie Rodziny i Generacje” (GGS) oraz „Diagnoza społeczna”.

W spisie ludności i mieszkań 2011 po raz kolejny podjęto próbę pozyskania informacji dotyczących dzietności kobiet oraz planów prokreacyjnych. Poniżej przedstawiona została charakterystyka zbadanych kobiet, natomiast otrzymane wyniki badania powinny służyć do prowadzenia bardziej pogłębionych analiz w tym zakresie.

W rozdziale III „Rodziny” przedstawiono charakterystykę rodzin z dziećmi m.in. według typu rodziny, liczby dzieci, które mieszkały z rodzicami/rodzicem w gospodarstwie domowym i tworzyły rodzinę. W spisie niezwykle interesujące informacje pozyskano o kobietach, które w ogóle rodziły dzieci bądź zamierzają rodzić dzieci.

Wprowadzenie

W NSP 2011 o odpowiedzi na pytania dotyczące dzietności oraz planów prokreacyjnych proszone były kobiety uczestniczące w badaniu reprezentacyjnym, będące w wieku 16-49 lat, niezależnie od stanu cywilnego, a udzielanie odpowiedzi było dobrowolne. *Należy w tym miejscu podkreślić, że zgodnie z przyjętymi zasadami, tylko kobieta osobiście mogła udzielać informacji na pytania. Oznacza to, że żadna inna osoba z gospodarstwa domowego, w skład którego wchodziła kobieta nie mogła przekazać informacji w jej imieniu. Kobiety odpowiadały na pytania o to, czy rodziły dzieci, o ich liczbę, płeć każdego z dzieci oraz o to, czy zamierzają jeszcze rodzić dzieci.*

Do odpowiedzi na pytania dotyczące dzietności zakwalifikowanych zostało 1942,5 tys. kobiet, co po uogólnieniu wyników badania wynosiło 9282,6 tys. kobiet odpowiadających wymogom wiekowym. Ze względu na nieobecność w mieszkaniu nie uzyskano informacji od 685,8 tys. kobiet. Były to głównie emigrantki przebywające czasowo za granicą, kobiety przebywające w obiektach zbiorowego zakwaterowania i bezdomne – 50,4 tys. Pozostałe 20,2 tys. to braki danych. W konsekwencji wyodrębniono 8596,8 tys. kobiet spełniających kryteria badania.

Wykres 7. Kobiety w wieku 16-49 lat pytane czy rodziły dziecko/dzieci w 2011 roku

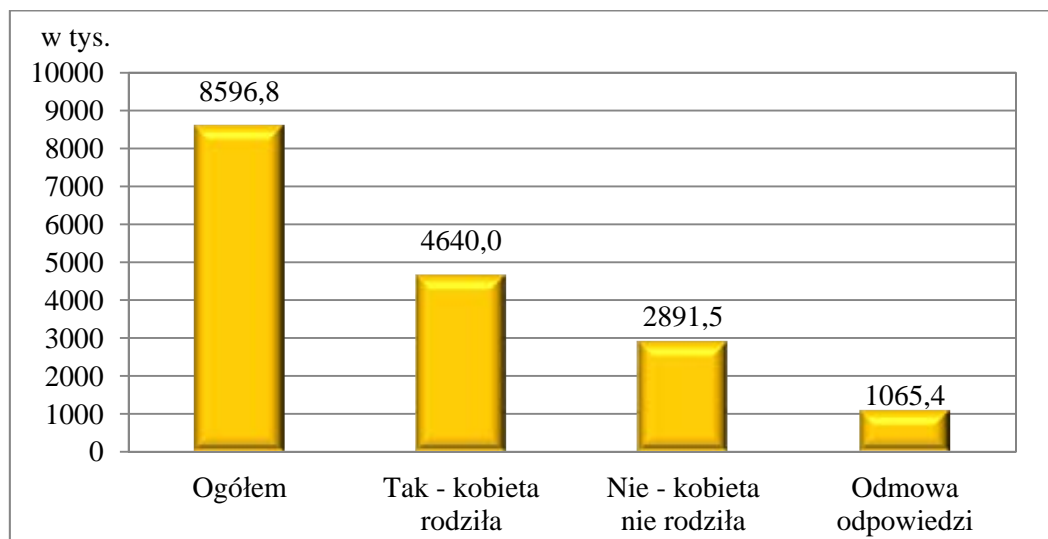

Zbiorowość kobiet, które określiły, że rodziły już dziecko/dzieci wyniosła 4640,0 tys., co stanowiło 54% badanych kobiet w wieku 16-49 lat (*patrz wykres 6*). Z kolei kobiety, które nie rodziły jeszcze dzieci stanowiły 33,6% badanej populacji (2891,5 tys.).

Wśród przebadanych kobiet, które spełniały kryterium wieku – przeszło 1065,4 tys. (tj. 12,4%) kobiet, odmówiło odpowiedzi na pytanie czy rodziły dziecko/dzieci. Należy zwrócić uwagę, że największą zbiorowość wśród odmawiających odpowiedzi stanowiły młode kobiety między 20 a 29 rokiem życia.

4.1. Kobiety w wieku 16-49 lat według cech demograficzno-społecznych

Najważniejszymi czynnikami różnicującymi zachowania prokreacyjne kobiet jest oprócz wieku również miejsce zamieszkania.

Kobiety najmłodsze (do 19 roku życia) zarówno w miastach, jak i na wsi, bardzo rzadko były już matkami. Odsetki takich kobiet były identyczne i wyniosły 2,3% dla miast i wsi (*patrz tabl. 23*). Nieco częściej rodziły kobiety w grupie wieku 20-24 lata – w miastach stanowiły 14% natomiast na wsi było to blisko 19%.

Wraz z wiekiem rośnie udział kobiet, które zdecydowały się na urodzenie dzieci, ale obserwuje się wyraźne zróżnicowanie pomiędzy mieszkankami miast i wsi. O ile w grupie wieku 25-29 lat w miastach kobiety takie stanowiły blisko 40%, to na wsi ich odsetek był znacznie wyższy i przekroczył 50%.

Tabl. 23. Fakt rodzenia dziecka/dzieci przez kobietę w wieku 16-49 lat według miejsca zamieszkania i grup wieku w 2011 roku

Grupy wieku	Ogółem	Miasta				Wieś			
		razem	fakt urodzenia dzieci przez kobietę			razem	fakt urodzenia dzieci przez kobietę		
			tak, kobieta rodziła	nie, kobieta nie rodziła	odmowa odpowiedzi		tak, kobieta rodziła	nie, kobieta nie rodziła	odmowa odpowiedzi
	w tys.	w odsetkach (struktura pozioma)			w tys.	w odsetkach (struktura pozioma)			
Ogółem	8596,8	5199,0	52,9	35,1	11,9	3397,8	55,6	31,3	13,1
16-19 lat	919,8	496,5	2,3	81,2	16,5	423,3	2,3	80,5	17,3
20-24	1292,1	757,3	14,0	72,3	13,7	534,7	18,8	66,1	15,1
25-29	1440,3	900,7	39,9	48,4	11,7	539,6	50,9	36,0	13,1
30-34	1393,6	886,0	66,0	23,5	10,5	507,7	73,2	15,4	11,5
35-39	1277,2	782,6	75,7	13,7	10,5	494,6	80,0	8,7	11,2
40-44	1110,0	664	79,2	9,9	10,9	446	81,9	6,5	11,6
45-49 lat	1163,8	711,9	80,4	8,3	11,3	451,9	82,0	5,7	12,3

Wyniki badania wskazują, że dopiero po 30 roku życia można zaobserwować większy udział kobiet, które rodziły dotychczas dzieci. W grupie wieku 30-34 lata w miastach było to 2/3 kobiet, natomiast na wsi odsetek ich wyniósł ponad 73%. Po 35 roku życia (w poszczególnych grupach wieku do 49 lat) odsetki kobiet, które zostały matkami oscylują w miastach pomiędzy 75% a 80%, natomiast na wsi między 80% a 82%.

Analizując zbiorowość kobiet, które nie rodziły dzieci, najczęściej (w ponad 80%) były to osoby najmłodsze, które nie przekroczyły 19 roku życia – zarówno w miastach, jak i na wsi. W kolejnej grupie wieku (20-24 lata) obserwujemy nieznaczne zmniejszenie się udziału kobiet, które jeszcze nie zostały matkami. Ich udział był nieco mniejszy i wynosił na wsi ponad 66% – w miastach ponad 72%. Należy zwrócić uwagę, że blisko połowa kobiet w wieku 25-29 lat w miastach oraz 36% na wsi nie urodziła jeszcze dziecka. Odsetki kobiet w kolejnych grupach wieku, po 30-tym roku życia, które nie zostały jeszcze matkami były zdecydowanie niższe, zarówno w miastach jak i na wsi.

Wśród 4640,0 tys. kobiet, które rodziły dzieci, największy udział obserwuje się wśród matek posiadających dwoje dzieci. Należy zwrócić uwagę, że odsetki takich kobiet są takie same – 41% – zarówno wśród kobiet zamieszkałych w miastach, jak też na wsi (*patrz tabl. 24*).

Drugą co do wielkości grupę – wśród przebadanych kobiet – stanowiły kobiety mające tylko jedno dziecko. Udział matek z jednym dzieckiem był zdecydowanie wyższy wśród mieszkanek miast i wynosił 42,2%, na wsi natomiast – blisko 30%.

Kobiety zamieszkałe na wsi częściej posiadały więcej dzieci. Ponad 17% kobiet posiadało troje dzieci, a ponad 9% czworo i więcej. W miastach ich udziały wynosiły odpowiednio ponad 10,5% oraz 3,6%.

Tabl. 24. Kobiety w wieku 16-49 lat, które rodziły dzieci według liczby żywo urodzonych dzieci i miejsca zamieszkania w 2011 roku

Wyszczególnienie	Kobiety według liczby żywo urodzonych dzieci				
	Ogółem*	w tym:			
		1 dziecko	2 dzieci	3 dzieci	4 i więcej dzieci
	w tys.	w odsetkach (struktura pozioma)			
Ogółem	4640,0	37,0	41,3	13,3	6,0
Miasta	2752,3	42,2	41,3	10,5	3,6
Wieś	1887,7	29,5	41,2	17,4	9,4

* w dalszym podziale nie uwzględniono kobiet, dla których nie ustalono liczby urodzonych dzieci.

Jedno dziecko najczęściej posiadały kobiety w młodszych grupach wieku. Wśród kobiet w wieku 20-24 lata ich udział wynosił ponad 78%, natomiast dla kobiet w kolejnych grupach wieku udziały te zmniejszały się na korzyść matek posiadających dwoje dzieci i więcej dzieci (*patrz tabl. 25*). W grupie kobiet będących w wieku 30-34 lata prawie 45% posiadało jedno dziecko, a ponad 42% dwoje dzieci. Wśród kobiet w wieku 35-39 lat już co druga – spośród przebadanych – kobieta miała dwoje dzieci. Kobiety w kolejnych grupach wieku częściej posiadają troje i więcej dzieci.

Tabl. 25. Kobiety w wieku 16-49 lat, które rodziły dzieci, według liczby żywo urodzonych dzieci i grup wieku w 2011 roku

Grupy wieku	Kobiety według liczby żywo urodzonych dzieci				
	Ogółem*	w tym:			
		1 dziecko	2 dzieci	3 dzieci	4 i więcej dzieci
	w tys.	w odsetkach (struktura pozioma)			
Ogółem	4640,0	37,0	41,3	13,3	6,0
16-19 lat	21,0	87,6	6,0	0,8	0,3
20-24	206,3	78,5	16,7	2,0	0,3
25-29	634,3	64,2	28,1	4,5	1,1
30-34	955,8	44,7	42,2	8,5	2,3
35-39	988,4	30,8	47,4	14,0	5,3
40-44	891,3	23,7	45,9	18,7	9,2
45-49 lat	942,7	19,8	44,6	21,1	11,9

* w dalszym podziale nie uwzględniono kobiet, dla których nie ustalono liczby urodzonych dzieci.

Analizując poziom wykształcenia kobiet w wieku 16-49 lat zauważa się także istotne różnice. Wśród kobiet legitymujących się wyższym wykształceniem prawie połowa urodziła tylko jedno dziecko, a nieco ponad 40% – dwoje dzieci. Niewielki był udział (8,5%) kobiet z wyższym wykształceniem mających troje i więcej dzieci.

Kolejna grupa kobiet, które najczęściej posiadały jedno dziecko (42%) to kobiety o wykształceniu średnim ogólnokształcącym, jednak równie często (40%) – jak kobiety o wykształceniu wyższym - posiadały one dwójkę dzieci. Wyższy był również udział kobiet o tym poziomie wykształcenia (14,8%) – w porównaniu do kobiet o wykształceniu wyższym – które urodziły troje i więcej dzieci.

Tabl. 26. Kobiety w wieku 16-49 lat, które rodziły dzieci, według liczby żywo urodzonych dzieci i poziomu wykształcenia w 2011 roku

Wyszczególnienie	Kobiety według liczby żywo urodzonych dzieci				
	Ogółem*	w tym:			
		1 dziecko	2 dzieci	3 dzieci	4 i więcej dzieci
	w tys.	w odsetkach (struktura pozioma)			
Ogółem	4640,0	37,0	41,3	13,3	6,0
Wyższe	1310,4	48,9	40,3	7,1	1,4
Średnie zawodowe	1190,1	36,4	44,3	13,0	4,5
Średnie ogólnokształcące	648,1	42,0	40,2	11,2	3,5
Zasadnicze zawodowe	1121,8	24,8	42,7	19,7	10,5
Podstawowe i gimnazjalne	365,4	25,2	32,8	20,7	18,5
Podstawowe nieukończone i bez wykształcenia szkolnego	4,1	27,6	27,7	20,3	19,0

* w dalszym podziale nie uwzględniono kobiet, dla których nie ustalono liczby urodzonych dzieci.

Najwyższy udział matek posiadających dwoje dzieci – ponad 44% – zaobserwowano wśród kobiet o wykształceniu średnim zawodowym (łącznie z policealnym i kolegium). Prawie co trzecia spośród nich urodziła jedno dziecko, a ponad 17% miało troje i więcej dzieci.

W grupie kobiet o wykształceniu zasadniczym zawodowym również największy był udział matek, które urodziły dwoje dzieci (prawie 43%), ale ponad 30% spośród nich miało troje i więcej dzieci.

Kobiety o najniższych poziomach wykształcenia zdecydowanie częściej posiadały większą liczbę dzieci. Prawie 40% kobiet o wykształceniu gimnazjalnym i podstawowym oraz bez wykształcenia zadeklarowało, że urodziło troje i więcej dzieci. Prawie co czwarta kobieta posiadająca najniższy poziom wykształcenia lub będąca bez wykształcenia miała tylko jedno dziecko.

4.2. Plany prokreacyjne kobiet w wieku 16-49 lat

W NSP 2011 kobiety w wieku 16-49 lat, które rodziły już dzieci, były proszone o podanie informacji, czy zamierzają jeszcze urodzić dzieci. Te zaś, które dotychczas jeszcze nie rodziły – czy w ogóle zamierzają rodzić. Czynniki różnicującymi zachowania prokreacyjne kobiet są m.in. urodzenie już dziecka i miejsce zamieszkania (*patrz tabl. 27*).

Wśród kobiet planujących dalsze urodzenia, a posiadających już dzieci, udział kobiet mieszkających na wsi był wyższy (33,3%), niż w miastach (28,1%). Z kolei kobiety, które nie rodziły dzieci – częściej w miastach (71,5%), niż na wsi (66,4%) – pragnęły posiadać dzieci.

Tabl. 27. Kobiety w wieku 16-49 lat według planów prokreacyjnych i miejsca zamieszkania w 2011 roku

Plany prokreacyjne	Ogółem		Miasta		Wieś	
	w tys.	w %	w tys.	w %	w tys.	w %
Ogółem	8596,8	100,0	5199,0	60,5	3397,8	39,5
Planujące (dalsze urodzenia)	1747,9	100,0	1189,0	100,0	558,9	100,0
w tym:						
kobiety, które rodziły dzieci	520,2	29,8	334,4	28,1	185,9	33,3
kobiety, które nie rodziły dzieci	1221,6	69,9	850,3	71,5	371,4	66,4
Nieplanujące (dalszych) urodzeń	2964,6	100,0	1839,8	100,0	1124,8	100,0
w tym:						
kobiety, które rodziły dzieci	2678,7	90,4	1643,4	89,3	1035,4	92,0
kobiety, które nie rodziły dzieci	272,1	9,2	187,9	10,2	84,2	7,5
Niezdecydowane	2340,0	100,0	1260,7	100,0	1079,2	100,0
w tym:						
kobiety, które rodziły dzieci	1181,7	50,5	624,4	49,5	557,2	51,6
kobiety, które nie rodziły dzieci	1127,5	48,2	619,8	49,2	507,7	47,0
Odmowa odpowiedzi	1544,3	100,0	909,5	100,0	634,8	100,0
w tym:						
kobiety, które rodziły dzieci	259,4	16,8	150,2	16,5	109,2	17,2
kobiety, które nie rodziły dzieci	270,2	17,5	169,2	18,6	101,0	15,9

Nieplanujące dalszych urodzeń to przede wszystkim kobiety, które posiadają już dzieci. W miastach stanowiły one ponad 89%, natomiast na wsi 92,%. Kobiety, które nie rodziły dzieci i nie planują ich posiadania to nieco ponad 10% w miastach i 7,5% na wsi.

Należy zwrócić uwagę, że grupa kobiet niezdecydowanych, które wahają się czy urodzić (jeszcze) dziecko lub kolejne dzieci – jest najmniej zróżnicowana. Niezdecydowane w tej kwestii są zarówno mieszkanki miast, jak i wsi, w tym również kobiety, które urodziły już dzieci jak i te, które dotychczas nie rodziły. Wśród ogółu kobiet niezdecydowanych czy pragną mieć (jeszcze) dzieci, a już rodziły – 49,5% zamieszkiwało w miastach i 51,6% na wsi. Udziały kobiet niezdecydowanych, które nie rodziły dzieci są również zbliżone: nieco ponad 49% w miastach i 47% na wsi.

Warto w tym miejscu wspomnieć, że wśród kobiet, które zadeklarowały, że nie planują urodzić więcej dzieci, są niezdecydowane, bądź też odmówiły odpowiedzi na pytania znalazły się kobiety, które nie mogą mieć dzieci ze względu na stan zdrowia (np. już po urodzeniu dziecka).

Dokonując charakterystyki kobiet według planów prokreacyjnych warto odnieść się do wyników reprezentacyjnego badania dzietności kobiet przeprowadzonego w ramach spisu 2002 roku w zakresie dotyczącym zamiarów rodzenia dzieci. Dziewięć lat wcześniej badane kobiety w wieku 16-49 lat zdecydowanie chętniej i bardziej zdecydowanie niż w 2011 roku, określały plany prokreacyjne. W 2002 roku ponad 32% kobiet planowało urodzenie dziecka/dzieci, natomiast w 2011 roku – nieco ponad 20%. Co prawda, więcej kobiet określiło, że nie planują już rodzenia dzieci (47,4% w 2002 roku, wobec 34,5% w 2011 roku), ale mniejszy był udział kobiet niezdecydowanych w kwestii urodzenia dziecka w ogóle lub kolejnego.

Wykres 8. Struktura kobiet w wieku 16-49 lat według planów prokreacyjnych i miejsca zamieszkania w latach 2002 i 2011

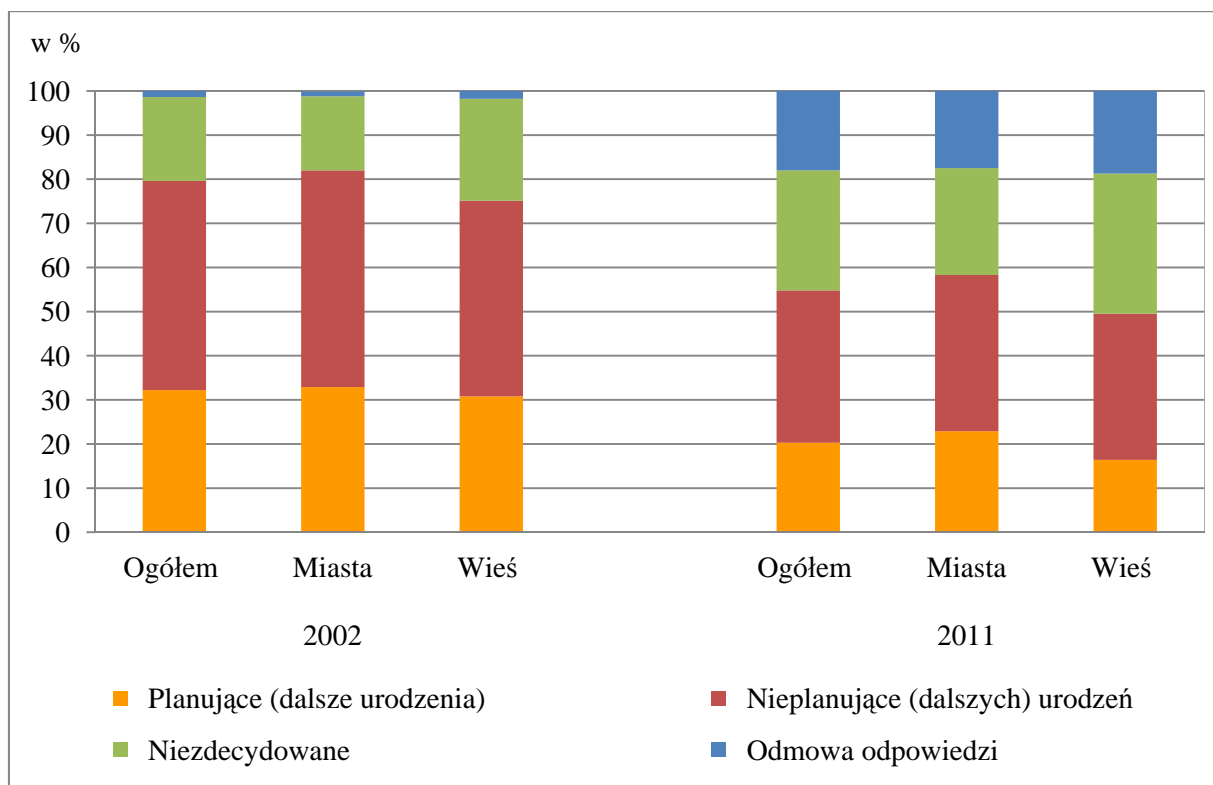

Jak pokazują wyniki badania w 2011 roku – podobnie jak w 2002 roku – wśród kobiet deklarujących chęć urodzenia dziecka przeważały kobiety, które jeszcze nie miały dzieci i częściej były to mieszkanki miast. Co warte jest podkreślenia to fakt, że w 2002 roku wśród kobiet niezdecydowanych mniejszy był udział kobiet – zarówno w miastach, jak i na wsi – które nie rodziły dzieci. W 2002 roku ich udział wynosił 37% w miastach i 30,8% na wsi, natomiast w 2011 roku odpowiednio 49,2% i 47%.

Tabl. 28. Kobiety w wieku 16-49 lat według planów prokreacyjnych i miejsca zamieszkania w 2002 roku

Plany prokreacyjne	Ogółem		Miasta		Wieś	
	w tys.	w %	w tys.	w %	w tys.	w %
Ogółem	9339,8	100,0	5998,6	100,0	3341,2	100,0
Planujące (dalsze urodzenia)	3006,8	100,0	1976,5	100,0	1030,3	100,0
kobiety, które rodziły dzieci	799,9	26,6	495,5	25,1	304,3	29,5
kobiety, które nie rodziły dzieci	2206,9	73,4	1480,9	74,9	726,0	70,5
Nieplanujące (dalszych) urodzeń	4428,5	100,0	2948,0	100,0	1480,5	100,0
kobiety, które rodziły dzieci	4188,7	94,6	2769,7	94,0	1419,1	95,8
kobiety, które nie rodziły dzieci	239,8	5,4	178,3	6,0	61,5	4,2
Niezdecydowane	1776,1	100,0	1005,4	100,0	770,7	100,0
kobiety, które rodziły dzieci	1167,0	65,7	633,8	63,0	533,2	69,2
kobiety, które nie rodziły dzieci	609,0	34,3	371,6	37,0	237,5	30,8
Odmowa odpowiedzi	128,4	100,0	68,8	100,0	59,6	100,0
kobiety, które rodziły dzieci	73,1	56,9	40,3	58,5	32,8	55,1
kobiety, które nie rodziły dzieci	55,3	43,1	28,5	41,5	26,8	44,9

Kolejnymi istotnymi czynnikami różnicującymi plany prokreacyjne jest również wiek kobiet oraz czy kobiety dotychczas rodziły dzieci czy nie (*patrz tabl. 29*). Wśród kobiet planujących urodzenie dzieci (udział ich wyniósł 20,3% wśród ogółu kobiet w wieku 16-49 lat) blisko 30% stanowiły te spośród nich które zostały już matkami. Są to głównie kobiety w wieku 16-34 lata, które łącznie stanowią 87,2%. Należy zwrócić uwagę, że dominują wśród tej grupy kobiety 25-34 lata, których odsetek wyniósł ponad 72%.

Kobiety, które nie rodziły dotychczas dzieci, a planują to zrobić, to głównie osoby młode – w wieku 16-29 lat – i udział ich wyniósł blisko 86%.

Co prawda największą grupę (34,5%) wśród ogółu badanych kobiet stanowią kobiety, które nie planują urodzenia dzieci, należy jednak zwrócić uwagę, że są to głównie kobiety (90,4%), które już dzieci urodziły. Wśród nich blisko 93% to kobiety w wieku 30-49 lat.

Kobiety, które nie planują urodzenia dzieci i dotychczas nie rodziły, stanowią 9,2%, blisko 56% spośród nich było w wieku 16-29 lat.

Grupa kobiet, które są niezdecydowane w kwestii urodzenia dziecka lub urodzenia kolejnych dzieci stanowiła nieco ponad 27% ogółu badanych. Należy zwrócić uwagę, że jest to grupa, w której udział kobiet, które już rodziły i tych, które nie rodziły jest podobny – odpowiednio 50,5% oraz 48,2%. Wśród kobiet, które już rodziły – niezdecydowane,

czy urodzić kolejne dziecko, są głównie kobiety po 30 roku życia i ich udział wyniósł ponad 70%. Zwracają jednak uwagę stosunkowo wysokie odsetki kobiet, które nie wiedzą czy będą jeszcze rodzić – w grupie wieku 30-34 lata (30,3%) i 35-39 lat (23,9%).

Natomiast udział kobiet, które nie rodziły dzieci i są niezdecydowane czy będą rodzić, to przede wszystkim kobiety w grupie wieku 16-29 lat, które stanowią łącznie 82,4%.

W celu szerszego omówienia tematu planów prokreacyjnych niezbędne jest przedstawienie danych o liczbie dzieci, które kobiety rodziły w odniesieniu do ich planów prokreacyjnych.

Wśród 4640,0 tys. kobiet, które rodziły dzieci/dziecko, największy (41,3%) był udział matek posiadających dwoje dzieci, jedno dziecko posiadało 37% przebadanych kobiet, a troje lub więcej – ponad 19% (patrz tabl. 29).

Tabl. 29. Kobiety w wieku 16-49 lat według grup wieku i planów prokreacyjnych w 2011 roku

Plany prokreacyjne	Ogółem	Kobiety w wieku:						
		16-19 lat	20-24	25-29	30-34	35-39	40-44	45-49 lat
	w tys.	w odsetkach (struktura pozioma)						
Ogółem	8596,8	10,7	15,0	16,8	16,2	14,9	12,9	13,5
Planujące (dalsze urodzenia)	1747,9	15,5	29,3	31,3	17,3	5,4	0,9	0,2
w tym:								
kobiety, które rodziły dzieci	520,2	1,2	13,7	39,1	33,2	10,7	1,8	0,4
kobiety, które nie rodziły dzieci	1221,6	21,6	36,0	28,0	10,6	3,1	0,5	0,1
Nieplanujące (dalszych) urodzeń	2964,6	1,3	2,6	6,0	13,2	21,0	25,4	30,5
w tym:								
kobiety, które rodziły dzieci	2678,7	0,1	1,4	5,5	13,6	21,9	26,2	31,2
kobiety, które nie rodziły dzieci	272,1	13,5	14,2	11,0	9,5	11,9	17,1	22,8
Niezdecydowane	2340,0	16,5	19,0	19,7	19,8	14,8	6,8	3,3
w tym:								
kobiety, które rodziły dzieci	1181,7	0,9	7,5	21,1	30,3	23,9	10,9	5,3
kobiety, które nie rodziły dzieci	1127,5	33,0	31,2	18,2	8,9	5,2	2,4	1,1
Odmowa odpowiedzi	1544,3	14,3	16,6	16,4	15,2	14,0	11,9	11,6
w tym:								
kobiety, które rodziły dzieci	259,4	0,5	3,6	12,6	22,8	24,5	19,9	16,1
kobiety, które nie rodziły dzieci	270,2	26,4	26,2	19,5	11,4	7,8	5,1	3,6

Najczęściej urodzenie kolejnego dziecka planowały kobiety, które urodziły tylko jedno dziecko. Wśród 1717,5 tys. kobiet, które urodziły jedno dziecko 433,8 tys., tj. 25,3%, planuje jeszcze mieć dzieci, natomiast 35,8% uważa, że nie będzie miała więcej dzieci. Prawie co trzecia z tej grupy kobiet jeszcze nie wie, czy zdecyduje się na urodzenie dziecka.

Tabl. 30. Kobiety w wieku 16-49 lat według liczby urodzonych dzieci i planów prokreacyjnych w 2011 roku

Wyszczególnienie	Ogółem	Kobiety według liczby żywo urodzonych dzieci				Kobiety, które nie rodziły dzieci	Odmowa odpowiedzi o fakt urodzenia dzieci	
		razem*	w tym:					
			1 dziecko	2 dzieci	3 dzieci			4 i więcej dzieci
w tysiącach								
Ogółem	8596,8	4640,0	1717,5	1915,7	617,9	277,0	2891,4	1065,4
Planujące (dalsze urodzenia)	1747,9	520,2	433,8	66,9	9,7	3,8	1221,6	6,0
Nieplanujące (dalszych) urodzeń	2964,6	2678,7	614,1	1323,7	484,7	226,1	272,1	13,8
Niezdecydowane czy będą rodziły	2340,0	1181,7	579,6	440,8	99,0	37,0	1127,5	30,8
Odmowa odpowiedzi o plany prokreacyjne	1544,3	259,4	90,0	84,3	24,5	10,2	270,2	1014,8

* w dalszym podziale nie uwzględniono kobiet, dla których nie ustalono liczby urodzonych dzieci.

Należy zwrócić uwagę, że tylko 66,9 tys. (3,5%) z grupy kobiet mających dwoje dzieci twierdziło, że będzie chciało jeszcze posiadać potomstwo, natomiast 1323,7 tys. (69,1%) nie planuje więcej rodzić dzieci. Kobiety, które nie są jeszcze zdecydowane stanowią 23,0% tej grupy, a 4,4% kobiet odmówiło podania informacji o planach prokreacyjnych

Wykres 9. Struktura kobiet w wieku 16-49 lat, które rodziły dzieci według liczby żywo urodzonych dzieci w 2011 roku

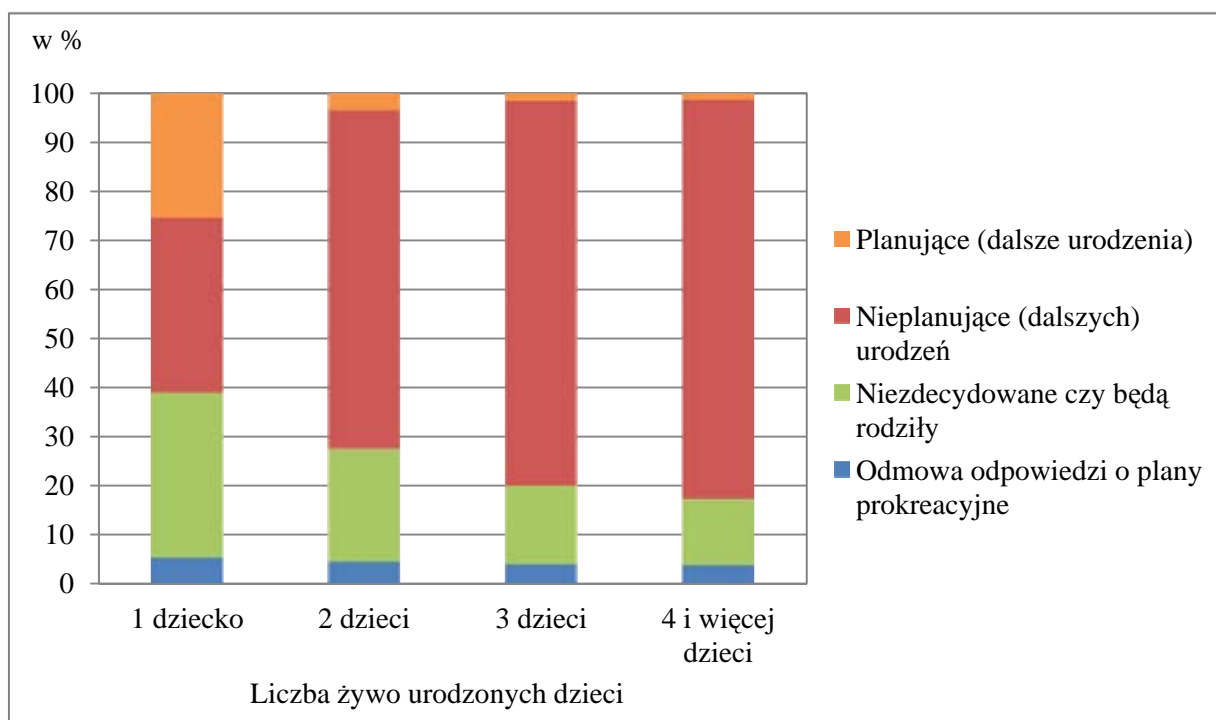

Kobiety, które urodziły troje oraz czworo i więcej dzieci częściej nie myślą już o posiadaniu większej liczby dzieci. Tylko niecałe 2% kobiet wyraziło jeszcze chęć urodzenia kolejnego dziecka. Niezdecydowanych, które rodziły troje i czworo dzieci jest odpowiednio w swoich grupach 99,0 tys. (16%) i 37,0 tys. (13,4%).

Dla porównania w 2002 roku przeszło co trzecia kobieta mająca jedno dziecko deklarowała dalsze urodzenia. Również nieco wyższe były udziały kobiet posiadających większą liczbę dzieci i planujących urodzenia kolejnego dziecka.

Wykres 10. Struktura kobiet w wieku 16-49 lat, które rodziły dzieci według liczby żywo urodzonych dzieci w 2002 roku

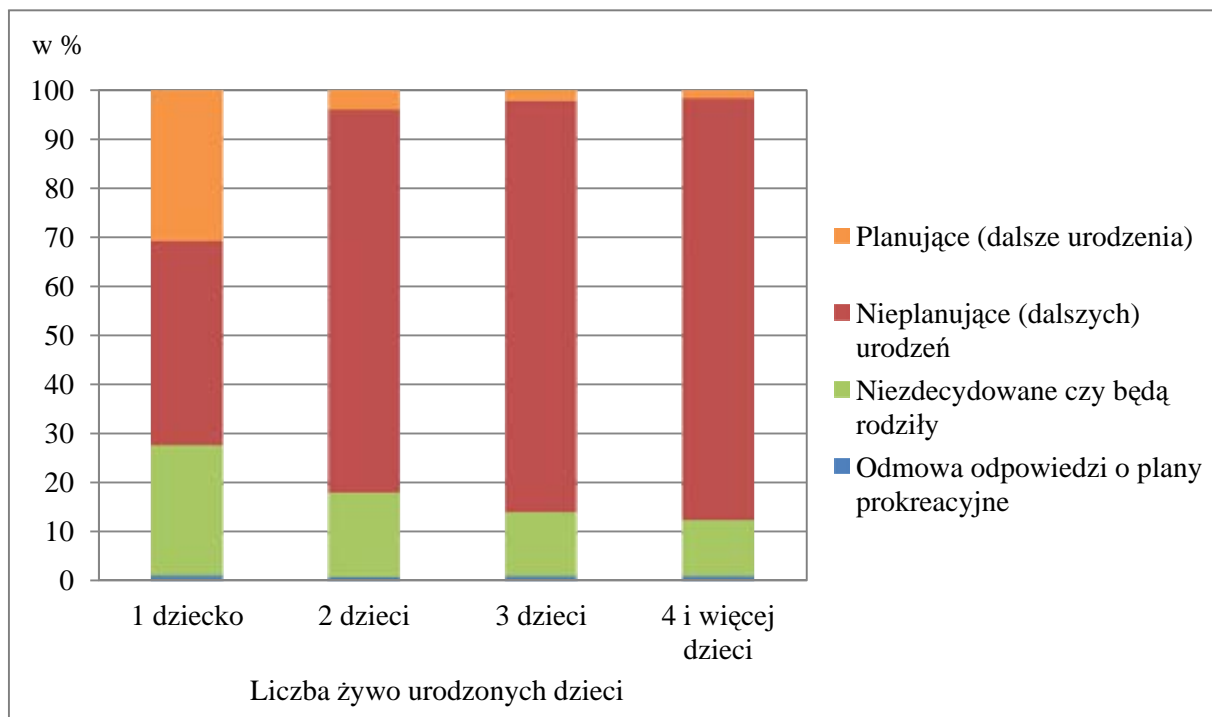

Analizując plany prokreacyjne kobiet warto dokonać odrębnie analizy zbiorowości 1747,9 tys. kobiet, które zadeklarowały chęć posiadania dziecka według liczby posiadanych dzieci oraz liczby pożądaných.

W grupie kobiet posiadających jedno dziecko ponad 65% kobiet odpowiedziało, że chciałoby urodzić jeszcze jedno, a nieco ponad 12% – dwoje dzieci – przy czym nieco częściej mieszkanki wsi deklarowały urodzenie dwójki dzieci (13,3% spośród kobiet mieszkających na wsi). Wśród kobiet, które urodziły dwoje i troje dzieci również zdecydowana większość (prawie 70%) chciałaby urodzić tylko jedno dziecko, a nieco ponad 7% – dwoje. W tej grupie kobiet nieco wyższy był udział mieszkanek miast deklarujących chęć posiadania jeszcze dwójki dzieci. Kobiety mieszkające na wsi, mające już czworo lub więcej dzieci częściej niż mieszkanki miast deklarowały urodzenie tylko jednego dziecka (odpowiednio: 63,2% kobiet na wsi i 57,9% kobiet w miastach).

Należy zwrócić uwagę, że im więcej dzieci kobiety urodziły, tym częściej deklarowały chęć urodzenia większej liczby dzieci. Niewielki (1,6%) był udział kobiet mających jedno dziecko, które chciałyby urodzić troje i więcej dzieci, natomiast ponad 5% respondentek posiadających cztery i więcej dzieci wskazało, że chciałoby urodzić jeszcze co najmniej troje

dzieci. Największy (10%) udział kobiet deklarujących urodzenie trójki i więcej dzieci odnotowano wśród kobiet, które nie chciały wskazać ile dzieci urodziły.

Tabl. 31. Kobiety w wieku 16-49 lat planujące urodzenia dziecka według liczby żywo urodzonych dzieci oraz liczby dzieci jeszcze pożądanych w 2011 roku

Liczba dzieci jeszcze pożądanych	Ogółem	Kobiety, które nie rodziły dzieci	Kobiety według liczby żywo urodzonych dzieci				Odmowa odpowiedzi o podanie liczby urodzonych dzieci	Przebiegowa liczba żywo urodzonych dzieci
			w tym:					
			1 dziecko	2 dzieci	3 dzieci	4 i więcej dzieci		
Ogółem	w tysiącach							1,2
	1747,9	1221,6	433,8	66,9	9,7	3,8	6,0	
	w odsetkach (struktura pionowa)							
1 dziecko	29,9	14,5	65,9	69,4	67,0	60,5	23,3	1,2
2 dzieci	38,2	49,5	12,3	7,9	7,2	7,9	36,7	1,13
3 dzieci i więcej	8,4	11,2	1,6	2,1	4,1	5,3	10,0	1,32
Miasta	w tysiącach							1,16
	1189,0	850,3	286,0	37,7	4,9	1,9	4,3	
	w odsetkach (struktura pionowa)							
1 dziecko	30,3	15,4	68,0	70,8	71,4	57,9	25,6	1,17
2 dzieci	39,6	50,7	11,8	8,2	8,2	10,5	39,5	1,12
3 dzieci i więcej	8,5	11,1	1,4	2,1	4,1	5,3	9,3	1,32
Wieś	w tysiącach							1,25
	558,9	371,4	147,8	29,3	4,8	1,9	1,7	
	w odsetkach (struktura pionowa)							
1 dziecko	29,1	12,4	61,9	67,6	62,5	63,2	23,5	1,26
2 dzieci	35,2	46,8	13,3	7,5	6,3	5,3	29,4	1,15
3 dzieci i więcej	8,2	11,4	1,8	2,0	4,2	5,3	17,6	1,33

W celu dokonania szerszej charakterystyki badanych kobiet zasadne wydaje się ich przedstawienie według stanu cywilnego prawnego.

Przeszło co trzecia panna deklarowała chęć urodzenia dziecka, przy czym zdecydowana większość z nich (prawie 94%) nie rodziła jeszcze dzieci. Należy jednak zauważyć, że prawie 60% panien zadeklarowało, że nie ma sprecyzowanych planów odnośnie posiadania dzieci lub nie chciały odpowiadać na pytania z tego zakresu.

Prawie połowa kobiet zamężnych uważała, że nie będzie już rodzić dzieci i były to głównie kobiety posiadające już potomstwo. Jednak blisko 23% spośród nich nie było jeszcze zdecydowanych co do dalszych planów macierzyńskich – i tak przede wszystkim deklarowały mężatki, które urodziły już dziecko. Tylko niecałe 15% spośród tej grupy kobiet było przekonane, że chce urodzić dziecko.

Najwyższym udziałem wśród przebadanych kobiet, które nie chciały rodzić więcej dzieci charakteryzowały się wdowy i rozwódki. Przeszło 70% wdów oraz prawie 60% kobiet rozwiedzionych, uważało, że nie będzie już rodzić więcej dzieci i w zdecydowanej większości kobiety te posiadały już dzieci. Nieco częściej jednak kobiety rozwiedzione w porównaniu z wdowami były niezdecydowane.

Tabl. 32. Kobiety w wieku 16-49 według stanu cywilnego prawnego i planów prokreacyjnych w 2011 roku

Plany prokreacyjne	Ogółem	Stan cywilny prawny			
		w tym:			
		panna	zamężna	wdowa	rozwie- dziona
Ogółem	8596,8	3264,6	4768,4	115,9	447,9
		w tysiącach			
		w odsetkach (struktura pionowa)			
Planujące (dalsze urodzenia)	20,3	31,1	14,6	1,8	7,1
w tym:					
kobiety, które rodziły dzieci	6,1	1,9	9,1	1,3	4,6
kobiety, które nie rodziły dzieci	14,2	29,1	5,4	0,4	2,4
Nieplanujące (dalszych) urodzeń	34,5	10,4	48,0	70,7	57,3
w tym:					
kobiety, które rodziły dzieci	31,2	4,1	46,6	67,6	54,6
kobiety, które nie rodziły dzieci	3,2	6,2	1,2	2,5	2,4
Niezdecydowane	27,2	36,0	22,3	11,1	20,0
w tym:					
kobiety, które rodziły dzieci	13,7	4,2	20,1	9,8	17,2
kobiety, które nie rodziły dzieci	13,1	31,3	2,0	0,9	2,4
Odmowa odpowiedzi	18,0	22,5	15,1	16,5	15,6
w tym:					
kobiety, które rodziły dzieci	3,0	0,6	4,5	4,2	4,1
kobiety, które nie rodziły dzieci	3,1	6,8	0,9	0,6	0,9

Istotnym czynnikiem – oprócz wieku, miejsca zamieszkania i stanu cywilnego – różnicującym kobiety odnośnie podejmowania dalszych planów prokreacyjnych jest również posiadany poziom wykształcenia.

Wśród kobiet w wieku 16-49 lat, które zadeklarowały, że zamierzają jeszcze rodzić dzieci, zdecydowanie największą zbiorowość stanowiły kobiety o wykształceniu wyższym i ich udział wyniósł 28,5% i w blisko 19% były to kobiety, które nie rodziły jeszcze dzieci. Wśród

kobiet o wykształceniu wyższym na podobnym poziomie (28,2%) kształtował się udział kobiet nieplanujących dalszych urodzeń ze względu na fakt, iż w większości posiadały już przynajmniej jedno dziecko. Należy jednak zauważyć, że prawie co czwarta kobieta z wykształceniem wyższym była jednak niezdecydowana w kwestii urodzenia dziecka.

Tabl. 33. Kobiety w wieku 16-49 według poziomu wykształcenia i planów prokreacyjnych w 2011 roku

Plany prokreacyjne	Ogółem	Poziom wykształcenia				
		wyższe	średnie*	zasadnicze zawodowe	gimnazjalne i podstawowe	podstawowe nieukończone i bez wykształcenia szkolnego
Ogółem	8596,8	2510,3	3338,9	1476,4	1250,2	21,0
	w odsetkach (struktura pionowa)					
Planujące (dalsze urodzenia)	20,3	28,5	19,9	7,8	20,1	2,7
w tym:						
kobiety, które rodziły dzieci	6,1	9,7	5,7	4,1	2,0	1,1
kobiety, które nie rodziły dzieci	14,2	18,7	14,2	3,6	18,0	1,6
Nieplanujące (dalszych) urodzeń	34,5	28,2	34,8	53,2	23,7	53,3
w tym:						
kobiety, które rodziły dzieci	31,2	24,9	31,9	50,5	19,1	12,0
kobiety, które nie rodziły dzieci	3,2	3,2	2,7	2,5	4,5	40,9
Niezdecydowane	27,2	25,9	27,5	22,9	34,5	13,6
w tym:						
kobiety, które rodziły dzieci	13,7	14,2	14,4	17,7	6,8	5,0
kobiety, które nie rodziły dzieci	13,1	11,4	12,8	4,9	27,2	8,1
Odmowa odpowiedzi	18,0	17,4	17,8	16,1	21,7	30,4
w tym:						
kobiety, które rodziły dzieci	3,0	3,4	3,0	3,7	1,4	1,6
kobiety, które nie rodziły dzieci	3,1	3,5	2,8	1,2	5,4	7,4

* Łącznie z policealnym i kolegium.

W grupie kobiet posiadających wykształcenie średnie (łącznie z policealnym i kolegium) chęć urodzenia dziecka wyraziło blisko 20% z nich i również były to najczęściej kobiety nieposiadające jeszcze potomstwa. Więcej kobiet o wykształceniu średnim (34,8%) – w porównaniu do posiadających wykształcenie wyższe nie planowało dalszych urodzeń i również w większości były to kobiety, które urodziły już dziecko/dzieci.

Wykres 11. Struktura kobiet w wieku 16-49 lat według poziomu wykształcenia i planów prokreacyjnych w 2011 roku

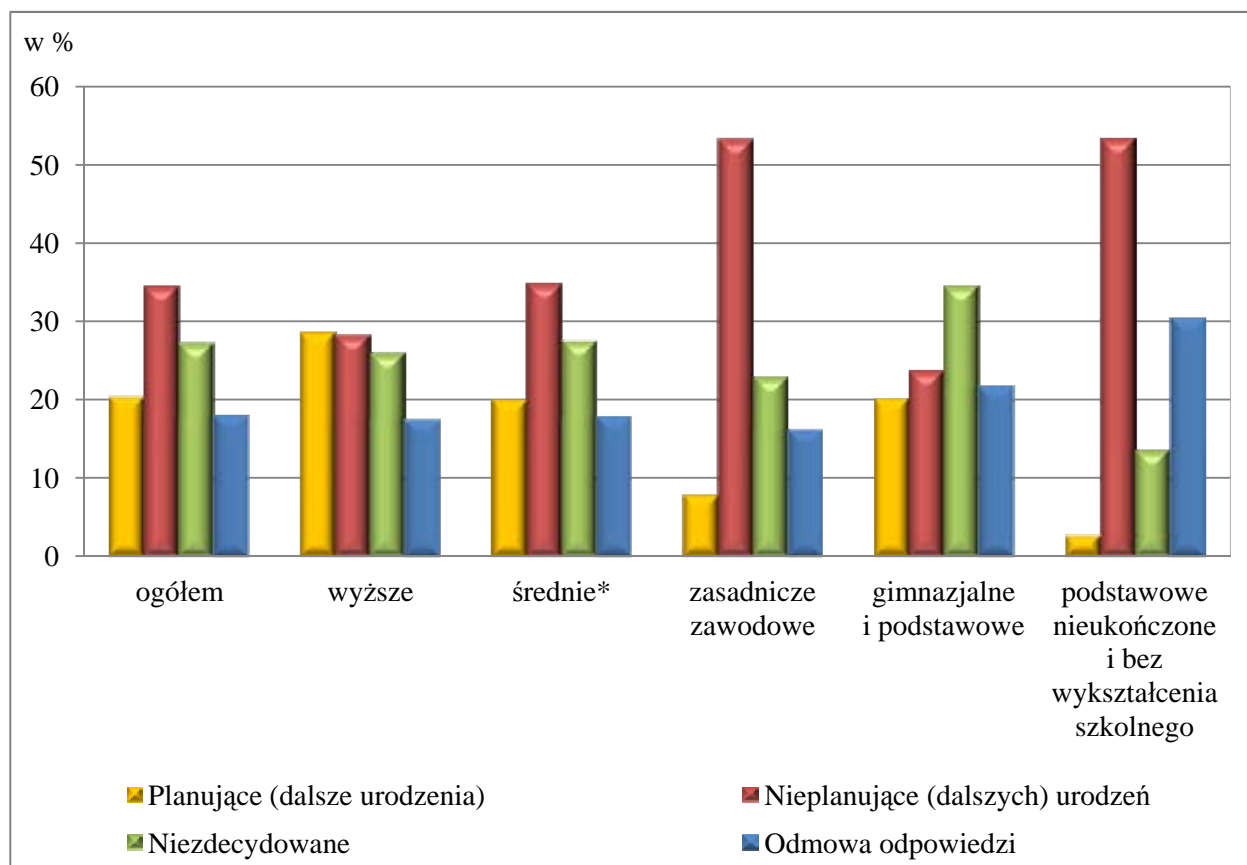

* Łącznie z policealnym i kolegium.

Na tym samym poziomie jak w grupie kobiet o wykształceniu średnim, był udział kobiet o wykształceniu gimnazjalnym i podstawowym, które planowały urodzenie dziecka. W tej grupie kobiet są najczęściej młode osoby, wśród których ponad 56% było niezdecydowanych lub odmówiło odpowiedzi na pytanie o chęć posiadania potomstwa.

Niewielki (blisko 8%) był udział kobiet o wykształceniu zasadniczym zawodowym deklarujących chęć urodzenia dziecka. Przeszło połowa z tej grupy kobiet posiadała już dziecko/dzieci i nie planowała urodzenia kolejnych, jednak blisko 23% z nich była niezdecydowana co do dalszych planów prokreacyjnych.

ANEKS TABELARYCZNY

TABLICE PRZEGLĄDOWE

Narodowe Spisy Powszechne w latach 2002 i 2011

UWAGI DO TABLIC PRZEGLĄDOWYCH I WYNIKOWYCH DO NSP 2011

1) Wyniki spisu ludności i mieszkań 2011 są prezentowane w tablicach przeglądowych – w porównaniu do wyników spisu 2002 oraz w tablicach wynikowych, korelacyjnych i przekrojowych, z uwzględnieniem przekroju województw oraz podziału na miasta i wieś. Wszystkie tablice dostępne są także w wersji elektronicznej – w formacie Excel.

2) Ze względu na stosowanie dokładnych wag (skorygowanych lub skalibrowanych) przy uogólnianiu wyników z badania reprezentacyjnego w NSP 2011 – w prezentowanych tablicach mogą wystąpić drobne rozbieżności w sumowaniu danych na wyższe poziomy agregacji. Także dane prezentowane w tysiącach mogą się nie sumować ze względu na automatyczne zaokrąglenia.

TABL. I. WAŻNIEJSZE DANE O GOSPODARSTWACH DOMOWYCH I RODZINACH NA PODSTAWIE SPISÓW

WYSZCZEGÓLNIENIE	1970	1978	1988	2002	2011
	OGÓLEM				
GOSPODARSTWA DOMOWE w tys.	9376,3	10948,1	11970,4	13337,0	13568,0
Ludność w gospodarstwach domowych w tys.	31750,6	34095,0	37114,3	37812,7	38291,4
Gospodarstwa domowe według liczby osób w %					
1 - osobowe	16,1	17,4	18,3	24,8	24,0
2 - osobowe	18,8	21,7	22,3	23,2	25,7
3 - osobowe	20,2	22,8	20,3	19,9	20,2
4 - osobowe	21,0	21,2	22,0	18,0	16,2
5 i więcej osobowe	23,9	16,9	17,1	14,1	13,9
Przeciętna liczba osób w gospodarstwie domowym	3,39	3,11	3,10	2,84	2,82
Gospodarstwa domowe według składu rodzinnego w %					
jednorodzinne	77,8	77,9	75,0	69,0	65,5
dwurodzinne	4,6	3,8	4,9	4,4	6,8
trzy i więcej rodzinne	0,1	0,1	0,2	0,2	0,6
nierodzinne	17,5	18,2	19,9	26,4	27,1
Rodziny w tys.	8196,6	9319,6	10226,2	10457,6	10972,5
według typu rodziny w %					
małżeństwa bez dzieci	20,5	22,3	22,8	22,7	24,6
małżeństwa z dziećmi	66,8	64,3	61,8	56,0	49,7
partnerzy bez dzieci	.	.	.	0,8	1,3
partnerzy z dziećmi	.	.	.	1,1	1,6
matki z dziećmi	11,3	11,9	13,6	17,2	19,8
ojcowie z dziećmi	1,4	1,5	1,8	2,2	3,0
W tym rodziny z dziećmi do lat 24 pozostającymi na utrzymaniu w tys.	.	5749,4	6209,9	6079,4	5458,0
według typu rodziny w %					
małżeństwa	.	87,7	85,5	79,9	73,6
partnerzy	.	.	.	1,6	2,8
matki z dziećmi	.	11,2	13,2	16,8	21,0
ojcowie z dziećmi	.	1,2	1,3	1,7	2,6

Uwaga: W tablicach I i II oraz w części analitycznej publikacji dla 1988 r. w ogólnej liczbie nie uwzględniono 154 gospodarstw domowych – z uwagi na brak szczegółowych danych charakteryzujących gospodarstwa domowe i rodziny.

TABL. I. WAŻNIEJSZE DANE O GOSPODARSTWACH DOMOWYCH I RODZINACH NA PODSTAWIE SPISÓW (cd.)

WYSZCZEGÓLNIENIE	1970	1978	1988	2002	2011
	MIASTA				
GOSPODARSTWA DOMOWE w tys.	5390,2	6789,9	7864,1	8964,5	9146,9
Ludność w gospodarstwach domowych w tys.	16329,3	19327,9	22518,1	23268,3	23240,0
Gospodarstwa domowe według liczby osób w %					
1 - osobowe	20,0	20,7	20,3	27,7	27,2
2 - osobowe	20,0	22,3	23,5	24,7	28,3
3 - osobowe	22,2	24,6	21,9	21,1	21,2
4 - osobowe	22,0	21,8	23,2	17,5	14,9
5 i więcej osobowe	15,8	10,6	11,1	9,0	8,4
Przeciętna liczba osób w gospodarstwie domowym	3,03	2,85	2,86	2,60	2,54
Gospodarstwa domowe według składu rodzinnego w %					
jednorodzinne	76,1	75,7	75,1	67,6	64,9
dwurodzinne	2,3	2,4	2,8	2,8	4,3
trzy i więcej rodzinne	0,1	0,1	0,1	0,1	0,3
nierodzinne	21,5	21,8	22,0	29,5	30,5
Rodziny w tys.	4360,8	5446,4	6364,3	6596,9	6805,7
według typu rodziny w %					
małżeństwa bez dzieci	20,2	21,7	22,3	23,4	26,3
małżeństwa z dziećmi	65,9	63,4	60,9	53,2	45,6
partnerzy bez dzieci	.	.	.	1,1	1,8
partnerzy z dziećmi	.	.	.	1,2	1,9
matki z dziećmi	12,5	13,3	15,0	18,8	21,3
ojcowie z dziećmi	1,4	1,6	1,8	2,3	3,1
W tym rodziny z dziećmi do lat 24 pozostającymi na utrzymaniu w tys.	.	3455,8	4012,1	3794,4	3214,2
według typu rodziny w %					
małżeństwa	.	85,6	83,2	76,5	69,3
partnerzy	.	.	.	1,8	3,5
matki z dziećmi	.	13,1	15,4	19,7	24,2
ojcowie z dziećmi	.	1,3	1,4	2,0	3,0

TABL. I. WAŻNIEJSZE DANE O GOSPODARSTWACH DOMOWYCH I RODZINACH NA PODSTAWIE SPISÓW (dok.)

WYSZCZEGÓLNIENIE	1970	1978	1988	2002	2011
	WIEŚ				
GOSPODARSTWA DOMOWE w tys.	3986,1	4158,2	4106,3	4372,5	4421,1
Ludność w gospodarstwach domowych w tys.	15421,3	14767,1	14596,2	14544,4	15051,4
Gospodarstwa domowe według liczby osób w %					
1 - osobowe	10,8	11,9	14,5	18,8	17,3
2 - osobowe	17,2	20,7	20,0	20,2	20,2
3 - osobowe	17,6	19,9	17,1	17,5	18,1
4 - osobowe	19,5	20,3	19,8	19,1	19,0
5 i więcej osobowe	34,9	27,2	28,6	24,4	25,3
Przeciętna liczba osób w gospodarstwie domowym	3,87	3,55	3,55	3,33	3,40
Gospodarstwa domowe według składu rodzinnego w %					
jednorodzinne	80,0	81,3	74,8	71,9	66,7
dwurodzinne	7,9	6,1	9,1	7,6	11,9
trzy i więcej rodzinne	0,1	0,2	0,4	0,4	1,2
nierodzinne	12,0	12,4	15,7	20,1	20,2
Rodziny w tys.	3835,8	3873,2	3861,9	3860,7	4166,9
według typu rodziny w %					
małżeństwa bez dzieci	21,0	23,3	23,6	21,4	21,8
małżeństwa z dziećmi	67,7	65,5	63,4	60,9	56,4
partnerzy bez dzieci	.	.	.	0,4	0,5
partnerzy z dziećmi	.	.	.	0,9	1,1
matki z dziećmi	9,9	9,8	11,3	14,4	17,5
ojcowie z dziećmi	1,4	1,4	1,7	2,0	2,8
W tym rodziny z dziećmi do lat 24 pozostającymi na utrzymaniu w tys.	.	2293,6	2197,8	2285,0	2243,7
według typu rodziny w %					
małżeństwa	.	90,8	89,6	85,5	79,8
partnerzy	.	.	.	1,3	1,8
matki z dziećmi	.	8,3	9,4	11,8	16,3
ojcowie z dziećmi	.	0,9	1,0	1,4	2,2

TABL. II. GOSPODARSTWA DOMOWE WEDŁUG LICZBY OSÓB

WOJEWÓDZTWA g - gospodarstwa l - ludność		Ogółem	Liczba osób w gospodarstwie domowym				Przeciętna liczba osób w gospodarstwie domowym	
			1	2	3	4 i więcej		
OGÓLEM								
POLSKA	2002	g	13337040	3306688	3097102	2654169	4279081	x
		l	37812741	3306688	6194204	7962507	20349342	2,84
	2011	g	13567999	3254736	3483408	2741982	4087873	x
		l	38291443	3254736	6966816	8225947	19843945	2,82
Dolnośląskie	g	g	1099505	284895	306766	228927	278918	x
		l	2897475	284895	613531	686781	1312268	2,64
Kujawsko-pomorskie	g	g	729226	161378	188867	154499	224482	x
		l	2086771	161378	377734	463498	1084161	2,86
Lubelskie	g	g	741616	176682	180717	142976	241241	x
		l	2162012	176682	361435	428928	1194967	2,92
Lubuskie	g	g	364789	82428	97606	78846	105910	x
		l	1016514	82428	195212	236537	502338	2,79
Łódzkie	g	g	943827	247468	254281	190193	251884	x
		l	2525751	247468	508563	570578	1199142	2,68
Małopolskie	g	g	1080150	247575	242579	200218	389779	x
		l	3313971	247575	485157	600653	1980586	3,07
Mazowieckie	g	g	1943209	531380	504638	373033	534158	x
		l	5235646	531380	1009277	1119099	2575891	2,69
Opolskie	g	g	353683	80388	92599	71468	109228	x
		l	1010599	80388	185198	214404	530609	2,86
Podkarpackie	g	g	648682	125565	138630	120897	263590	x
		l	2115794	125565	277259	362692	1350278	3,26
Podlaskie	g	g	417027	102785	104298	79179	130766	x
		l	1196669	102785	208595	237537	647752	2,87
Pomorskie	g	g	806158	188633	211336	166766	239422	x
		l	2263950	188633	422672	500299	1152346	2,81
Śląskie	g	g	1727586	422580	477684	375851	451471	x
		l	4606800	422580	955368	1127553	2101299	2,67
Świętokrzyskie	g	g	428504	94842	105636	83537	144489	x
		l	1273582	94842	211271	250610	716858	2,97
Warmińsko-mazurskie	g	g	515857	120149	137221	106818	151669	x
		l	1444094	120149	274441	320453	729050	2,80
Wielkopolskie	g	g	1129008	230890	261992	232311	403815	x
		l	3429906	230890	523984	696932	1978100	3,04
Zachodniopomorskie	g	g	639172	157100	178559	136464	167050	x
		l	1711909	157100	357117	409392	788300	2,68

TABL. II. GOSPODARSTWA DOMOWE WEDŁUG LICZBY OSÓB (cd.)

WOJEWÓDZTWA g - gospodarstwa l - ludność		Ogółem	Liczba osób w gospodarstwie domowym				Przeciętna liczba osób w gospodarstwie domowym	
			1	2	3	4 i więcej		
MIASTA								
RAZEM	2002	g	8964463	2486514	2215940	1890321	2371688	x
		l	23268336	2486514	4431880	5670963	10678979	2,60
	2011	g	9146904	2488036	2589838	1941486	2127544	x
		l	23239995	2488036	5179676	5824457	9747826	2,54
Dolnośląskie	g	l	824211	233982	245522	172822	171884	x
		l	2024417	233982	491044	518467	780924	2,46
Kujawsko-pomorskie	g	l	490327	124845	141393	107963	116127	x
		l	1261824	124845	282785	323890	530304	2,57
Lubelskie	g	l	385435	100946	106055	82957	95476	x
		l	1002040	100946	212111	248871	440112	2,60
Lubuskie	g	l	249973	62265	72514	56112	59082	x
		l	644908	62265	145028	168335	269281	2,58
Łódzkie	g	l	662017	191522	194938	140543	135014	x
		l	1612095	191522	389875	421630	609068	2,44
Małopolskie	g	l	626712	181210	164238	124030	157233	x
		l	1621854	181210	328476	372090	740078	2,59
Mazowieckie	g	l	1385949	428555	392130	275598	289666	x
		l	3356558	428555	784259	826794	1316950	2,42
Opolskie	g	l	207050	55136	59047	44180	48686	x
		l	528829	55136	118093	132540	223059	2,55
Podkarpackie	g	l	313175	73887	80076	66058	93155	x
		l	874106	73887	160152	198173	441895	2,79
Podlaskie	g	l	271883	69083	73117	57361	72322	x
		l	720231	69083	146234	172084	332830	2,65
Pomorskie	g	l	582632	155300	166250	124050	137033	x
		l	1489255	155300	332501	372149	629306	2,56
Śląskie	g	l	1412783	370665	407996	312839	321283	x
		l	3581493	370665	815993	938516	1456320	2,54
Świętokrzyskie	g	l	220207	55158	63206	48490	53353	x
		l	572932	55158	126412	145470	245892	2,60
Warmińsko-mazurskie	g	l	334177	85494	97191	72524	78968	x
		l	856843	85494	194382	217571	359396	2,56
Wielkopolskie	g	l	710678	175309	186871	153360	195137	x
		l	1913621	175309	373742	460081	904488	2,69
Zachodniopomorskie	g	l	469697	124678	139295	102599	103125	x
		l	1178989	124678	278590	307798	467923	2,51

TABL. II. GOSPODARSTWA DOMOWE WEDŁUG LICZBY OSÓB (dok.)

WOJEWÓDZTWA g - gospodarstwa l - ludność		Ogółem	Liczba osób w gospodarstwie domowym				Przeciętna liczba osób w gospodarstwie domowym	
			1	2	3	4 i więcej		
WIEŚ								
RAZEM	2002	g	4372577	820174	881162	763848	1907393	x
		l	14544405	820174	1762324	2291544	9670363	3,33
	2011	g	4421095	766700	893570	800497	1960329	x
		l	15051448	766700	1787140	2401490	10096118	3,40
Dolnośląskie		g	275295	50913	61243	56105	107034	x
		l	873058	50913	122487	168314	531344	3,17
Kujawsko-pomorskie		g	238899	36533	47475	46536	108355	x
		l	824947	36533	94949	139609	553856	3,45
Lubelskie		g	356181	75735	74662	60019	145765	x
		l	1159972	75735	149324	180057	754856	3,26
Lubuskie		g	114817	20163	25092	22734	46828	x
		l	371606	20163	50184	68202	233057	3,24
Łódzkie		g	281810	55946	59344	49649	116870	x
		l	913656	55946	118687	148948	590074	3,24
Małopolskie		g	453439	66364	78341	76188	232546	x
		l	1692117	66364	156682	228563	1240508	3,73
Mazowieckie		g	557261	102824	112509	97435	244493	x
		l	1879088	102824	225017	292305	1258942	3,37
Opolskie		g	146634	25252	33552	27288	60542	x
		l	481770	25252	67104	81864	307550	3,29
Podkarpackie		g	335507	51678	58554	54840	170435	x
		l	1241688	51678	117107	164519	908383	3,70
Podlaskie		g	145144	33702	31181	21818	58443	x
		l	476438	33702	62362	65453	314922	3,28
Pomorskie		g	223526	33333	45086	42717	102390	x
		l	774695	33333	90172	128151	523040	3,47
Śląskie		g	314803	51914	69688	63012	130188	x
		l	1025307	51914	139376	189037	644980	3,26
Świętokrzyskie		g	208298	39684	42430	35047	91137	x
		l	700650	39684	84859	105141	470966	3,36
Warmińsko-mazurskie		g	181679	34655	40030	34294	72700	x
		l	587251	34655	80059	102882	369654	3,23
Wielkopolskie		g	418330	55580	75121	78950	208678	x
		l	1516285	55580	150242	236850	1073612	3,62
Zachodniopomorskie		g	169475	32422	39264	33865	63925	x
		l	532920	32422	78527	101594	320377	3,14

TABL. III. GOSPODARSTWA DOMOWE WEDŁUG SKŁADU RODZINNEGO

WOJEWÓDZTWA g - gospodarstwa l - ludność		Skład rodzinny gospodarstw domowych							
		Ogółem	jedno- rodzinne	dwu- rodzinne	trzy i więcej rodzinne	nierodzinne			
						razem	jedno- osobowe	wielo- osobowe	
OGÓLEM									
POLSKA	2002	g	13337040	9205189	586491	26122	3519238	3306688	212550
		l	37812741	30463258	3357155	223370	3768958	3306688	462270
	2011	g	13567999	8889935	921295	76153	3680616	3254736	425880
		l	38291443	28158854	5271528	670894	4190168	3254736	935432
Dolnośląskie	g	1099505	709723	59810	4964	325009	284895	40114	
	l	2897475	2156758	326435	42796	371485	284895	86591	
Kujawsko-pomorskie	g	729226	492390	48541	4123	184172	161378	22794	
	l	2086771	1562947	275333	36649	211842	161378	50465	
Lubelskie	g	741616	481862	56739	4783	198233	176682	21551	
	l	2162012	1566182	329868	41799	224163	176682	47481	
Lubuskie	g	364789	246903	22293	1771	93822	82428	11395	
	l	1016514	770347	123712	15050	107405	82428	24977	
Łódzkie	g	943827	608109	58821	4273	272624	247468	25156	
	l	2525751	1859679	328115	36310	301648	247468	54180	
Małopolskie	g	1080150	687430	98959	10036	283724	247575	36150	
	l	3313971	2303527	589241	92301	328902	247575	81327	
Mazowieckie	g	1943209	1232387	114405	10628	585788	531380	54409	
	l	5235646	3838018	653775	93802	650050	531380	118671	
Opolskie	g	353683	230968	24986	1575	96153	80388	15765	
	l	1010599	737730	143412	14056	115402	80388	35014	
Podkarpackie	g	648682	421333	70438	6341	150570	125565	25005	
	l	2115794	1454919	421733	56629	182513	125565	56947	
Podlaskie	g	417027	267020	28701	1881	119424	102785	16639	
	l	1196669	868338	171776	16930	139626	102785	36841	
Pomorskie	g	806158	539818	46847	3962	215530	188633	26898	
	l	2263950	1713339	267123	35271	248217	188633	59584	
Śląskie	g	1727586	1161690	88399	5834	471663	422580	49083	
	l	4606800	3543917	485619	49838	527426	422580	104847	
Świętokrzyskie	g	428504	280581	38126	3181	106616	94842	11773	
	l	1273582	904009	220409	28146	121018	94842	26176	
Warmińsko-mazurskie	g	515857	345628	28728	2157	139344	120149	19194	
	l	1444094	1098388	164252	18939	162515	120149	42365	
Wielkopolskie	g	1129008	759222	102181	8028	259577	230890	28687	
	l	3429906	2479188	587036	69571	294111	230890	63221	
Zachodniopomorskie	g	639172	424870	33320	2616	178366	157100	21267	
	l	1711909	1301568	183689	22808	203845	157100	46745	

TABL. III. GOSPODARSTWA DOMOWE WEDŁUG SKŁADU RODZINNEGO (cd.)

WOJEWÓDZTWA g - gospodarstwa l - ludność	Ogółem	Skład rodzinny gospodarstw domowych						
		jedno- rodzinne	dwu- rodzinne	trzy i więcej rodzinne	nierodzinne			
					razem	jedno- osobowe	wielo- osobowe	
MIASTA								
RAZEM	2002	8964463	6061303	253965	9103	2640092	2486514	153578
	g	23268336	19039470	1337824	73208	2817834	2486514	331320
	2011	9146904	5938868	393525	24972	2789538	2488036	301502
	l	23239995	17781800	2103268	210174	3144754	2488036	656718
Dolnośląskie	g	824211	523266	33439	2118	265388	233982	31406
	l	2024417	1531507	174177	17528	301205	233982	67223
Kujawsko-pomorskie	g	490327	326759	20900	1317	141352	124845	16507
	l	1261824	978838	110622	11301	161063	124845	36219
Lubelskie	g	385435	252620	17777	1125	113912	100946	12966
	l	1002040	767586	95421	9449	129584	100946	28638
Lubuskie	g	249973	168439	10777	671	70086	62265	7821
	l	644908	503278	56880	5428	79321	62265	17056
Łódzkie	g	662017	423106	26416	1601	210894	191522	19372
	l	1612095	1228317	137545	13151	233082	191522	41560
Małopolskie	g	626712	388334	32484	2467	203426	181210	22216
	l	1621854	1190286	179175	21915	230478	181210	49267
Mazowieckie	g	1385949	859547	50666	3781	471954	428555	43399
	l	3356558	2532033	270000	31822	522703	428555	94148
Opolskie	g	207050	135007	8455	341	63246	55136	8110
	l	528829	407468	45433	2977	72950	55136	17814
Podkarpackie	g	313175	206717	18959	1370	86129	73887	12242
	l	874106	655339	105453	11726	101588	73887	27701
Podlaskie	g	271883	180202	11174	639	79869	69083	10786
	l	720231	559941	61782	5686	92823	69083	23740
Pomorskie	g	582632	381367	24159	1564	175542	155300	20242
	l	1489255	1146347	129778	13362	199768	155300	44468
Śląskie	g	1412783	944461	53851	2948	411523	370665	40858
	l	3581493	2813772	285962	24257	457502	370665	86836
Świętokrzyskie	g	220207	146090	11490	743	61884	55158	6726
	l	572932	435418	61092	6259	70163	55158	15005
Warmińsko-mazurskie	g	334177	222461	12798	676	98242	85494	12747
	l	856843	669435	68570	5424	113413	85494	27919
Wielkopolskie	g	710678	470910	41676	2529	195562	175309	20252
	l	1913621	1448419	224558	20822	219822	175309	44512
Zachodniopomorskie	g	469697	309583	18505	1080	140529	124678	15851
	l	1178989	913815	96819	9066	159289	124678	34612

TABL. III. GOSPODARSTWA DOMOWE WEDŁUG SKŁADU RODZINNEGO (dok.)

WOJEWÓDZTWA g - gospodarstwa l - ludność		Ogółem	Skład rodzinny gospodarstw domowych						
			jedno- rodzinne	dwu- rodzinne	trzy i więcej rodzinne	nierodzinne			
						razem	jedno- osobowe	wielo- osobowe	
WIEŚ									
RAZEM	2002	g	4372577	3143886	332526	17019	879146	820174	58972
		l	14544405	11423788	2019331	150162	951124	820174	130950
	2011	g	4421095	2951066	527770	51181	891078	766700	124378
		l	15051448	10377054	3168260	460720	1045414	766700	278714
Dolnośląskie	g	275295	186457	26371	2846	59621	50913	8708	
	l	873058	625251	152259	25268	70280	50913	19368	
Kujawsko-pomorskie	g	238899	165631	27641	2806	42821	36533	6287	
	l	824947	584109	164711	25348	50779	36533	14246	
Lubelskie	g	356181	229242	38962	3657	84320	75735	8585	
	l	1159972	798596	234447	32350	94579	75735	18844	
Lubuskie	g	114817	78463	11517	1100	23737	20163	3574	
	l	371606	267068	66832	9622	28084	20163	7921	
Łódzkie	g	281810	185003	32404	2672	61730	55946	5784	
	l	913656	631362	190570	23159	68565	55946	12619	
Małopolskie	g	453439	299097	66475	7569	80298	66364	13934	
	l	1692117	1113241	410066	70386	98424	66364	32060	
Mazowieckie	g	557261	372840	63739	6847	113834	102824	11010	
	l	1879088	1305986	383775	61980	127347	102824	24523	
Opolskie	g	146634	95962	16531	1234	32907	25252	7655	
	l	481770	330262	97978	11078	42451	25252	17200	
Podkarpackie	g	335507	214616	51480	4970	64441	51678	12762	
	l	1241688	799581	316280	44903	80924	51678	29246	
Podlaskie	g	145144	86818	17528	1242	39555	33702	5853	
	l	476438	308398	109994	11244	46803	33702	13101	
Pomorskie	g	223526	158450	22688	2398	39989	33333	6655	
	l	774695	566991	137345	21909	48449	33333	15116	
Śląskie	g	314803	217229	34548	2887	60139	51914	8225	
	l	1025307	730145	199657	25581	69925	51914	18010	
Świętokrzyskie	g	208298	134492	26636	2438	44731	39684	5047	
	l	700650	468591	159317	21886	50856	39684	11172	
Warmińsko-mazurskie	g	181679	123167	15930	1481	41102	34655	6447	
	l	587251	428952	95682	13515	49102	34655	14447	
Wielkopolskie	g	418330	288311	60505	5498	64015	55580	8435	
	l	1516285	1030769	362478	48749	74289	55580	18708	
Zachodniopomorskie	g	169475	115287	14815	1536	37837	32422	5415	
	l	532920	387753	86870	13743	44555	32422	12133	

TABL. IV. RODZINY W GOSPODARSTWACH DOMOWYCH WEDŁUG TYPÓW RODZIN

WOJEWÓDZTWA a - ogółem b - w tym w gospodarstwach domowych jednorodzinnych		Ogółem w liczbach bezwzględ- nych	Rodziny						
			małżeństwa		partnerzy		matki z dziećmi	ojcowie z dziećmi	
			bez dzieci	z dziećmi	bez dzieci	z dziećmi			
POLSKA	2002	a	10457617	2369833	5860264	86694	110687	1798331	231808
		b	9205189	1994223	5344088	80182	102900	1479674	204122
	2011	a	10972547	2696420	5456760	145182	171323	2174283	328580
		b	8897456	2111253	4608978	134217	153614	1626896	262499
Dolnośląskie		a	845200	212228	379092	17194	18920	187944	29822
		b	710214	177146	332757	15684	16789	143709	24130
Kujawsko-pomorskie		a	602514	151818	301582	7176	10269	115085	16584
		b	492787	120592	258491	6561	9208	84951	12985
Lubelskie		a	610384	150751	315267	4112	5413	118206	16634
		b	482360	113172	260164	3754	4832	87420	13018
Lubuskie		a	297043	71439	138662	6036	9729	61787	9391
		b	247052	59080	121368	5421	8454	45296	7432
Łódzkie		a	739319	190946	345136	9091	10983	161568	21596
		b	608720	151202	295411	8384	10103	125768	17852
Małopolskie		a	916885	203591	492129	7808	6943	178285	28129
		b	688164	141219	387786	7317	6227	124223	21392
Mazowieckie		a	1494592	373403	723403	25954	21284	306529	44020
		b	1233229	298799	619083	24785	19621	235948	34993
Opolskie		a	285894	71207	141574	2984	4324	55809	9995
		b	231147	55098	118488	2708	3748	42782	8323
Podkarpackie		a	581806	125540	324735	2042	3162	109841	16486
		b	421700	80689	249364	1818	2759	74321	12749
Podlaskie		a	330306	78263	170630	2851	3114	64712	10736
		b	267315	60616	142054	2593	2774	50643	8635
Pomorskie		a	646099	154773	319133	10653	13014	128186	20341
		b	540240	127839	278422	9840	11769	96188	16182
Śląskie		a	1357110	366185	666401	18418	21318	245085	39703
		b	1162552	305538	591251	17285	19880	194901	33699
Świętokrzyskie		a	366900	92272	188002	1900	2747	72001	9978
		b	280960	67309	150275	1718	2427	51608	7623
Warmińsko-mazurskie		a	409915	97376	198858	6177	9445	84718	13340
		b	345848	82260	175331	5564	8127	63726	10841
Wielkopolskie		a	988709	231868	526553	12047	14027	178234	25979
		b	759926	163899	428143	11011	12141	125057	19675
Zachodniopomorskie		a	499870	124759	225602	10739	16631	106292	15847
		b	425243	106795	200590	9773	14755	80357	12972

TABL. IV. RODZINY W GOSPODARSTWACH DOMOWYCH WEDŁUG TYPÓW RODZIN (cd.)

WOJEWÓDZTWA a - ogółem b - w tym w gospodarstwach domowych jednorodzinnych		Ogółem w liczbach bezwzględ- nych	Rodziny						
			małżeństwa		partnerzy		matki z dziećmi	ojcowie z dziećmi	
			bez dzieci	z dziećmi	bez dzieci	z dziećmi			
MIASTA	2002	a	6596888	1542635	3511177	69879	78084	1241283	153830
		b	6061303	1388754	3336514	66013	74106	1056621	139295
	2011	a	6805678	1788913	3105356	124511	127031	1446451	213416
		b	5942312	1545974	2821388	117526	118195	1159362	179868
Dolnośląskie		a	597011	158913	248509	14845	13852	139085	21808
		b	523573	139389	227472	13876	12735	111686	18415
Kujawsko-pomorskie		a	372817	101995	170018	6050	7580	76594	10580
		b	326967	88935	155639	5708	7054	60902	8728
Lubelskie		a	291762	75928	139390	3092	3403	61918	8031
		b	252760	65050	125915	2909	3159	48981	6746
Lubuskie		a	192088	49664	83994	4902	6563	41158	5807
		b	168507	43582	77162	4593	6011	32365	4794
Łódzkie		a	481097	129159	203483	8180	9136	116149	14990
		b	423370	112429	186612	7632	8634	95054	13009
Małopolskie		a	461179	113957	219126	6890	5120	100104	15981
		b	388638	94163	192457	6584	4747	77689	12997
Mazowieckie		a	972717	257457	430456	23521	16956	214123	30204
		b	859734	225615	394620	22680	16044	175442	25332
Opolskie		a	153047	39717	69704	2330	3013	32863	5420
		b	135113	34775	63511	2177	2746	27093	4811
Podkarpackie		a	248963	59415	126084	1548	1962	52060	7894
		b	206870	47717	109707	1414	1815	39706	6511
Podlaskie		a	204578	49089	102070	2371	2362	42281	6406
		b	180271	42587	93036	2180	2148	34847	5474
Pomorskie		a	434679	113184	196570	9070	9278	92236	14341
		b	381572	99074	179685	8548	8765	73587	11914
Śląskie		a	1061621	292812	499554	17172	19257	200430	32396
		b	944988	257230	460539	16240	18095	164614	28270
Świętokrzyskie		a	171504	47270	78804	1329	1708	37434	4960
		b	146265	39858	70065	1229	1571	29422	4120
Warmińsko-mazurskie		a	250170	65009	113606	4789	5926	52654	8186
		b	222536	57877	105270	4485	5443	42489	6972
Wielkopolskie		a	562332	142066	274028	9725	9484	111593	15437
		b	471341	114919	241377	9079	8644	84867	12454
Zachodniopomorskie		a	350112	93278	149960	8696	11433	75770	10975
		b	309808	82775	138319	8191	10583	60617	9323

TABL. IV. RODZINY W GOSPODARSTWACH DOMOWYCH WEDŁUG TYPÓW RODZIN (dok.)

WOJEWÓDZTWA a - ogółem b - w tym w gospodarstwach domowych jednorodzinnych		Ogółem w liczbach bezwzględ- nych	Rodziny						
			małżeństwa		partnerzy		matki z dziećmi	ojcowie z dziećmi	
			bez dzieci	z dziećmi	bez dzieci	z dziećmi			
WIEŚ	2002	a	3860729	827198	2349087	16815	32603	557048	77978
		b	3143886	605469	2007574	14169	28794	423053	64827
	2011	a	4166869	907506	2351404	20671	44292	727832	115164
		b	2955145	565279	1787590	16691	35420	467534	82631
Dolnośląskie		a	248189	53315	130583	2349	5068	48859	8014
		b	186642	37757	105285	1808	4054	32023	5715
Kujawsko-pomorskie		a	229697	49823	131564	1126	2689	38491	6004
		b	165820	31658	102851	852	2153	24049	4257
Lubelskie		a	318621	74823	175877	1020	2011	56288	8603
		b	229601	48122	134249	846	1672	38439	6273
Lubuskie		a	104955	21775	54668	1134	3166	20628	3584
		b	78545	15498	44206	828	2443	12932	2638
Łódzkie		a	258222	61787	141653	911	1848	45419	6605
		b	185349	38774	108798	752	1469	30714	4843
Małopolskie		a	455707	89634	273004	918	1823	78181	12148
		b	299527	47056	195329	733	1480	46533	8395
Mazowieckie		a	521876	115946	292947	2434	4328	92406	13815
		b	373495	73184	224463	2104	3577	60506	9661
Opolskie		a	132847	31490	71871	654	1311	22946	4576
		b	96034	20323	54977	530	1003	15689	3512
Podkarpackie		a	332843	66125	198651	493	1200	57781	8592
		b	214830	32972	139657	405	945	34615	6237
Podlaskie		a	125729	29174	68561	480	752	22431	4330
		b	87044	18029	49018	414	626	15796	3161
Pomorskie		a	211420	41588	122563	1583	3736	35951	6000
		b	158667	28765	98736	1292	3004	22601	4269
Śląskie		a	295489	73373	166847	1246	2061	44655	7307
		b	217564	48308	130712	1044	1785	30287	5429
Świętokrzyskie		a	195396	45002	109198	571	1039	34567	5018
		b	134695	27451	80210	489	856	22186	3503
Warmińsko-mazurskie		a	159745	32368	85252	1388	3520	32064	5154
		b	123312	24383	70061	1078	2684	21237	3869
Wielkopolskie		a	426376	89802	252525	2322	4543	66641	10542
		b	288585	48980	186765	1933	3497	40189	7221
Zachodniopomorskie		a	149758	31481	75642	2043	5198	30523	4872
		b	115435	24020	62272	1582	4172	19740	3649

TABL. V. RODZINY WEDŁUG LICZBY DZIECI DO 24 LAT POZOSTAJĄCYCH NA UTRZYMANIU

Lp.	WOJEWÓDZTWA Rodziny: a - ogółem b - małżeństwa (bez dzieci i z dziećmi) c - partnerzy (bez dzieci i z dziećmi) d - matki z dziećmi e - ojcowie z dziećmi		Ogółem	Z dziećmi do 24 lat		
				razem	1	2
1	POLSKA	2002	a 8001090	6079426	2852322	2203072
2			b 5860264	4854803	2063078	1886387
3			c 110687	99082	53683	27978
4			d 1798331	1019286	661589	264504
5			e 231808	106255	73972	24203
6		2011	a 10972547	5457972	2908306	1922840
7			b 8153179	4017739	1934464	1562865
8			c 316505	152208	91923	42380
9			d 2174283	1143844	772695	289240
10			e 328580	144181	109224	28356
11	Dolnośląskie		a 845200	396532	231924	131095
12			b 591320	266768	141596	100219
13			c 36114	16577	10086	4591
14			d 187944	99662	69674	23821
15			e 29822	13524	10568	2464
16	Kujawsko-pomorskie		a 602514	302954	162639	105888
17			b 453400	223151	108827	86180
18			c 17445	9317	5552	2599
19			d 115085	63011	42482	15736
20			e 16584	7476	5778	1373
21	Lubelskie		a 610384	310613	156245	109985
22			b 466018	239589	109016	92479
23			c 9525	4712	2668	1257
24			d 118206	59048	39160	14797
25			e 16634	7264	5401	1452
26	Lubuskie		a 297043	149133	82731	51502
27			b 210101	100767	50273	39339
28			c 15765	8768	5393	2393
29			d 61787	35119	23621	8884
30			e 9391	4479	3444	887
31	Łódzkie		a 739319	352926	195632	124822
32			b 536082	250854	125594	99333
33			c 20074	9391	5726	2674
34			d 161568	83648	57269	21222
35			e 21596	9033	7043	1592
36	Małopolskie		a 916885	474932	233853	171382
37			b 695720	365395	161741	142584
38			c 14751	6090	3593	1874
39			d 178285	91553	59754	24374
40			e 28129	11893	8765	2550
41	Mazowieckie		a 1494592	741874	391541	268243
42			b 1096806	540686	255698	216187
43			c 47239	18841	11979	5093
44			d 306529	160999	107792	42505
45			e 44020	21348	16072	4458

pozostającymi na utrzymaniu			Bez dzieci do lat 24 pozostających na utrzymaniu	Dzieci		Lp.
3	4 i więcej	przeciętna liczba dzieci w wieku 0-24 lata pozostających na utrzymaniu w rodzinie		ogółem	do lat 24 pozostające na utrzymaniu	
717426	306606	1,78	1921664	14244969	10808670	1
634283	271055	1,85	1005461	11074943	8974721	2
10795	6626	1,75	11605	199010	173019	3
66512	26681	1,48	779045	2643084	1510958	4
5836	2244	1,41	125553	327932	149972	5
469216	157609	1,62	5514575	13294557	8868762	6
390660	129751	1,70	4135440	9502743	6815063	7
12030	5874	1,57	164297	277300	239546	8
61425	20485	1,42	1030439	3074103	1626318	9
5101	1500	1,30	184399	440410	187835	10
25830	7683	1,53	448668	947816	606044	11
19538	5415	1,59	324552	619931	424956	12
1288	613	1,56	19537	30632	25911	13
4628	1539	1,38	88282	258559	138011	14
376	116	1,27	16297	38693	17166	15
25505	8923	1,62	299560	723817	491129	16
20990	7154	1,69	230249	521321	376489	17
776	390	1,59	8129	16841	14805	18
3479	1315	1,43	52074	163429	90233	19
260	64	1,28	9108	22227	9602	20
32227	12156	1,70	299771	773343	527548	21
27707	10388	1,77	226429	570038	423916	22
482	304	1,70	4814	9545	8029	23
3746	1345	1,46	59159	171121	85914	24
292	120	1,33	9370	22639	9689	25
11234	3666	1,58	147910	350925	235980	26
8511	2644	1,65	109333	235043	166377	27
655	327	1,56	6997	15508	13657	28
1954	661	1,43	26667	87896	50241	29
115	33	1,27	4912	12479	5705	30
25505	6967	1,57	386393	836885	552806	31
20455	5472	1,63	285228	571804	410144	32
737	253	1,53	10683	17018	14358	33
3982	1175	1,40	77920	220180	116798	34
331	67	1,27	12563	27884	11506	35
50199	19497	1,72	441953	1232414	815007	36
43749	17322	1,80	330325	920989	656370	37
432	191	1,56	8661	11230	9478	38
5586	1839	1,46	86731	261400	133393	39
433	145	1,33	16236	38794	15766	40
62276	19814	1,62	752718	1773470	1203297	41
52147	16653	1,70	556120	1253710	918842	42
1255	515	1,50	28397	32793	28345	43
8235	2468	1,42	145529	428910	228430	44
639	178	1,30	22672	58057	27681	45

TABL. V. RODZINY WEDŁUG LICZBY DZIECI DO 24 LAT POZOSTAJĄCYCH NA UTRZYMANIU

Lp.	WOJEWÓDZTWA Rodziny: a - ogółem b - małżeństwa (bez dzieci i z dziećmi) c - partnerzy (bez dzieci i z dziećmi) d - matki z dziećmi e - ojcowie z dziećmi	Ogółem	Z dziećmi do 24 lat			
			razem	1	2	
1	Opolskie	a	285894	134065	71665	47834
2		b	212781	100198	48930	39302
3		c	7308	3760	2177	1106
4		d	55809	26395	17782	6646
5		e	9995	3712	2776	780
6	Podkarpackie	a	581806	309963	148204	111215
7		b	450276	244250	104858	94361
8		c	5203	2759	1539	810
9		d	109841	56304	37017	14657
10		e	16486	6651	4790	1387
11	Podlaskie	a	330306	166977	82250	60631
12		b	248894	128329	56837	50536
13		c	5965	2677	1481	820
14		d	64712	31458	20706	8302
15		e	10736	4514	3226	974
16	Pomorskie	a	646099	331168	173906	115797
17		b	473905	238766	111766	92711
18		c	23667	11852	7121	3390
19		d	128186	71226	48027	17830
20		e	20341	9324	6992	1866
21	Śląskie	a	1357110	639964	364834	219740
22		b	1032586	478815	253964	180690
23		c	39736	19031	10993	5665
24		d	245085	125858	87338	30376
25		e	39703	16260	12539	3009
26	Świętokrzyskie	a	366900	181038	93562	65136
27		b	280275	138454	64840	54429
28		c	4647	2355	1402	617
29		d	72001	36185	24339	9241
30		e	9978	4043	2981	849
31	Warmińsko-mazurskie	a	409915	212142	112437	72954
32		b	296234	150116	71420	57630
33		c	15623	8413	5047	2155
34		d	84718	47739	31573	12007
35		e	13340	5875	4396	1161
36	Wielkopolskie	a	988709	506528	264821	185124
37		b	758421	387005	183566	155244
38		c	26074	12794	8195	3312
39		d	178234	95402	64497	24327
40		e	25979	11327	8562	2242
41	Zachodniopomorskie	a	499870	247161	142062	81492
42		b	350361	164595	85538	61642
43		c	27370	14870	8971	4023
44		d	106292	60238	41663	14515
45		e	15847	7458	5891	1312

(cd.)

pozostającymi na utrzymaniu			Bez dzieci do lat 24 pozostających na utrzymaniu	Dzieci		Lp.
3	4 i więcej	przeciętna liczba dzieci w wieku 0-24 lata pozostających na utrzymaniu w rodzinie		ogółem	do lat 24 pozostające na utrzymaniu	
10992	3574	1,61	151829	345845	216234,18	1
9170	2796	1,67	112583	245495	167455,14	2
254	222	1,65	3549	7323	6198,28	3
1434	532	1,43	29414	79533	37744,36	4
133	23	1,30	6283	13494	4836,39	5
36648	13897	1,75	271843	811557	543126,67	6
32496	12535	1,83	206026	620019	447609,47	7
270	140	1,67	2444	5562	4609,06	8
3511	1119	1,45	53538	162194	81787,51	9
371	103	1,37	9835	23782	9120,63	10
17452	6645	1,71	163329	426961	285645,24	11
15167	5789	1,79	120565	312994	229340,74	12
229	147	1,68	3287	5437	4504,22	13
1800	651	1,45	33254	93372	45613,28	14
256	58	1,37	6222	15159	6186,99	15
30977	10488	1,65	314931	797177	546184,87	16
25599	8689	1,73	235139	565925	413581,25	17
927	414	1,56	11815	20968	18539,63	18
4075	1293	1,43	56961	182749	101781,18	19
376	91	1,32	11017	27535	12282,81	20
43632	11759	1,54	717146	1505411	987472,19	21
35262	8900	1,59	553770	1082787	760629,98	22
1588	785	1,61	20705	35024	30686,41	23
6222	1922	1,39	119227	336149	175269,73	24
560	152	1,28	23443	51451	20886,07	25
16777	5562	1,65	185863	452306	299062,27	26
14407	4778	1,72	141821	331815	238317,09	27
220	116	1,65	2292	4661	3885,33	28
1984	622	1,42	35816	102163	51455,38	29
167	46	1,34	5934	13668	5404,47	30
19311	7441	1,65	197772	510720	349801,07	31
15247	5818	1,72	146119	352716	258742,41	32
812	400	1,62	7209	15815	13619,1	33
3031	1127	1,46	36979	123946	69653,65	34
221	96	1,33	7465	18243	7785,91	35
43362	13221	1,63	482181	1233502	823873,9	36
37225	10970	1,69	371416	922409	654372,92	37
887	400	1,51	13280	21992	19273,81	38
4852	1726	1,42	82833	253665	135426,13	39
398	125	1,31	14652	35436	14801,04	40
17289	6317	1,56	252709	572406	385549,37	41
12989	4426	1,63	185766	375748	267919,59	42
1219	657	1,59	12500	26950	23647,85	43
2909	1152	1,40	46054	148838	84567	44
172	83	1,26	8390	20870	9414,92	45

TABL. V. RODZINY WEDŁUG LICZBY DZIECI DO 24 LAT POZOSTAJĄCYCH NA UTRZYMANIU

Lp.	WOJEWÓDZTWA Rodziny: a - ogółem b - małżeństwa (bez dzieci i z dziećmi) c - partnerzy (bez dzieci i z dziećmi) d - matki z dziećmi e - ojcowie z dziećmi	Ogółem	Z dziećmi do 24 lat			
			razem	1	2	
1	MIASTA	2002	4984374	3794379	1978201	1370039
2			3511177	2901300	1382379	1142555
3			78084	69483	40123	19333
4			1241283	748429	500999	191756
5			153830	75167	54700	16395
6		2011	6805678	3214247	1877862	1083095
7			4894269	2228055	1194353	842026
8			251542	112342	70494	30955
9			1446451	778822	539049	192301
10			213416	95028	73966	17813
11	Dolnośląskie		597011	266584	164314	84658
12			407421	170950	96495	62363
13			28697	12069	7688	3235
14			139085	73901	52490	17344
15			21808	9664	7640	1717
16	Kujawsko-pomorskie		372817	175640	102502	59151
17			272013	121889	65761	45906
18			13630	6860	4150	1974
19			76594	42241	28948	10407
20			10580	4651	3643	865
21	Lubelskie		291762	143721	81956	48845
22			215319	103883	54516	39276
23			6494	2893	1835	720
24			61918	33280	22810	8119
25			8031	3665	2795	731
26	Lubuskie		192088	92545	54737	30601
27			133658	60217	32406	22722
28			11465	5878	3831	1527
29			41158	23734	16343	5867
30			5807	2715	2156	485
31	Łódzkie		481097	219972	134161	72522
32			332642	143501	80597	53974
33			17315	7760	4818	2171
34			116149	62250	43488	15361
35			14990	6461	5258	1017
36	Małopolskie		461179	219869	123649	75622
37			333082	155851	80079	59365
38			12011	4491	2782	1353
39			100104	52359	35314	13462
40			15981	7168	5474	1441
41	Mazowieckie		972717	460753	267566	159354
42			687913	315277	166526	122663
43			40477	14969	9898	3969
44			214123	115480	79556	29676
45			30204	15027	11585	3046

(cd.)

pozostającymi na utrzymaniu			Bez dzieci do lat 24 pozostających na utrzymaniu	Dzieci		Lp.
3	4 i więcej	przeciętna liczba dzieci w wieku 0-24 lata pozostających na utrzymaniu w rodzinie		ogółem	do lat 24 pozostające na utrzymaniu	
341759	104380	1,64	1189995	8186431	6207306	1
290369	85997	1,70	609877	6081592	4919869	2
6659	3368	1,65	8601	131870	114300	3
41579	14095	1,43	492854	1765413	1072124	4
3152	920	1,34	78663	207556	101013	5
202010	51281	1,52	3591430	7423541	4876737	6
155031	36645	1,57	2666214	4974146	3505585	7
7662	3231	1,51	139200	196358	169912	8
36690	10783	1,39	667629	1978342	1081042	9
2628	621	1,26	118388	274695	120198	10
13983	3629	1,47	330427	621649	391635,49	11
9847	2244	1,53	236472	385629	260739,37	12
819	328	1,49	16627	21328	18043,36	13
3081	985	1,36	65184	186888	100736,15	14
235	72	1,25	12144	27803	12116,61	15
10977	3010	1,52	197178	400978	266932,7	16
8173	2049	1,57	150125	269963	191053,92	17
502	235	1,55	6770	12035	10617,19	18
2188	698	1,41	34353	105390	59405,16	19
114	29	1,26	5929	13591	5856,42	20
10171	2749	1,55	148041	328728	222258,03	21
8092	1999	1,60	111436	226651	166134,17	22
191	147	1,57	3602	5422	4538,75	23
1798	554	1,41	28638	86206	46842,79	24
90	50	1,29	4365	10449	4742,32	25
5667	1540	1,51	99543	208542	139826,52	26
4056	1033	1,57	73440	134073	94568,01	27
367	153	1,48	5587	9882	8708,36	28
1185	339	1,40	17424	57025	33181,14	29
59	16	1,24	3091	7562	3369,01	30
10730	2559	1,47	261125	497411	322604,61	31
7377	1553	1,52	189141	310870	217613	32
566	206	1,51	9555	13864	11717,74	33
2610	791	1,37	53899	154108	85412,64	34
178	9	1,22	8529	18569	7861,24	35
16597	4000	1,56	241309	532786	342311,19	36
13317	3091	1,62	177231	364683	252434,76	37
264	91	1,48	7520	7742	6662,11	38
2805	778	1,41	47745	139613	74052,68	39
212	41	1,28	8814	20748	9161,63	40
27523	6310	1,51	511963	1037032	696561,9	41
21376	4712	1,58	372635	684831	496653,78	42
830	271	1,44	25508	24905	21611,65	43
5007	1241	1,38	98642	288886	159325,57	44
310	85	1,26	15178	38411	18970,91	45

TABL. V. RODZINY WEDŁUG LICZBY DZIECI DO 24 LAT POZOSTAJĄCYCH NA UTRZYMANIU

Lp.	WOJEWÓDZTWA Rodziny: a - ogółem b - małżeństwa (bez dzieci i z dziećmi) c - partnerzy (bez dzieci i z dziećmi) d - matki z dziećmi e - ojcowie z dziećmi	Ogółem	Z dziećmi do 24 lat			
			razem	1	2	
1	Opolskie	a	153047	70446	40828	23996
2		b	109420	48833	26012	18680
3		c	5344	2569	1567	738
4		d	32863	16809	11545	4128
5		e	5420	2235	1704	449
6	Podkarpackie	a	248963	124987	68309	43323
7		b	185499	91640	45653	34970
8		c	3510	1719	1027	485
9		d	52060	28320	19151	7233
10		e	7894	3309	2478	634
11	Podlaskie	a	204578	104347	56464	37999
12		b	151159	77165	38354	30822
13		c	4732	2017	1164	652
14		d	42281	22319	14816	5928
15		e	6406	2845	2129	596
16	Pomorskie	a	434679	207242	118738	70411
17		b	309754	142102	73906	54296
18		c	18348	8395	5141	2458
19		d	92236	50316	34770	12415
20		e	14341	6430	4922	1241
21	Śląskie	a	1061621	489459	289841	162211
22		b	792367	353952	195798	130004
23		c	36429	17263	10068	5094
24		d	200430	104757	73451	24698
25		e	32396	13487	10523	2414
26	Świętokrzyskie	a	171504	79173	46888	26518
27		b	126074	55626	30561	20611
28		c	3037	1457	932	402
29		d	37434	20049	13789	5128
30		e	4960	2041	1605	377
31	Warmińsko-mazurskie	a	250170	123508	71455	41720
32		b	178615	84714	44995	32184
33		c	10715	5262	3355	1333
34		d	52654	29998	20381	7533
35		e	8186	3533	2724	670
36	Wielkopolskie	a	562332	270670	155452	93440
37		b	416094	194840	102668	74919
38		c	19209	8649	5819	2153
39		d	111593	60537	41828	15077
40		e	15437	6645	5136	1291
41	Zachodniopomorskie	a	350112	165330	101003	52724
42		b	243238	107616	60026	39270
43		c	20129	10090	6417	2691
44		d	75770	42471	30367	9925
45		e	10975	5153	4193	838

(cd.)

pozostającymi na utrzymaniu			Bez dzieci do lat 24 pozostających na utrzymaniu	Dzieci		Lp.
3	4 i więcej	przeciętna liczba dzieci w wieku 0-24 lata pozostających na utrzymaniu w rodzinie		ogółem	do lat 24 pozostające na utrzymaniu	
4386	1236	1,53	82601	170401	107490,15	1
3325	816	1,58	60588	112907	76962,19	2
145	118	1,58	2774	4845	4050,86	3
844	293	1,41	16054	45552	23620,73	4
72	9	1,28	3185	7098	2856,37	5
10515	2840	1,59	123976	305585	199008,28	6
8692	2324	1,66	93859	217143	151951,76	7
139	68	1,58	1791	3245	2714,92	8
1525	410	1,41	23740	74274	39961,91	9
159	37	1,32	4586	10923	4379,69	10
7830	2055	1,58	100231	244557	164892,47	11
6391	1598	1,63	73994	171969	126097,43	12
122	78	1,58	2715	3854	3191,41	13
1220	355	1,43	19962	59982	31895,57	14
96	24	1,30	3560	8752	3708,06	15
14487	3606	1,54	227436	480077	319063,97	16
11159	2741	1,61	167653	320176	228134,97	17
603	193	1,52	9953	14416	12734,28	18
2499	632	1,39	41920	126917	69907,4	19
226	40	1,29	7912	18569	8287,32	20
29616	7792	1,51	572162	1132766	737911,73	21
22732	5418	1,55	438414	787615	548186,45	22
1400	701	1,60	19165	31342	27649,69	23
5045	1563	1,38	95673	272472	144929,89	24
440	110	1,27	18909	41337	17145,7	25
4709	1058	1,50	92331	184556	118679,04	26
3659	795	1,55	70448	124372	86238,41	27
91	32	1,48	1580	2617	2160,14	28
903	228	1,38	17384	51179	27741,37	29
57	3	1,24	2919	6388	2539,12	30
8189	2144	1,53	126662	277269	188930,96	31
6050	1485	1,58	93901	183814	134074,03	32
415	159	1,52	5453	9298	7992,98	33
1631	454	1,41	22656	73505	42324,6	34
93	46	1,28	4653	10652	4539,35	35
17521	4257	1,53	291662	632875	413892,23	36
14142	3111	1,59	221254	444727	308824,58	37
488	189	1,44	10560	14150	12436,11	38
2704	928	1,39	51056	154062	84224,19	39
188	30	1,27	8792	19936	8407,35	40
9107	2496	1,48	184782	368330	244738,18	41
6643	1677	1,54	135623	234724	165918,55	42
720	263	1,49	10039	17414	15082,24	43
1645	535	1,35	33298	102285	57480,11	44
100	21	1,21	5823	13907	6257,28	45

TABL. V. RODZINY WEDŁUG LICZBY DZIECI DO 24 LAT POZOSTAJĄCYCH NA UTRZYMANIU

Lp.	WOJEWÓDZTWA		Ogółem	Z dziećmi do 24 lat		
	Rodziny: a - ogółem b - małżeństwa (bez dzieci i z dziećmi) c - partnerzy (bez dzieci i z dziećmi) d - matki z dziećmi e - ojcowie z dziećmi			razem	1	2
1	WIEŚ	2002	a 3016716	2285047	874121	833033
2			b 2349087	1953503	680699	743832
3			c 32603	29599	13560	8645
4			d 557048	270857	160590	72748
5			e 77978	31088	19272	7808
6		2011	a 4166869	2243724	1030444	839745
7			b 3258910	1789684	740110	720839
8			c 64964	39866	21429	11425
9			d 727832	365022	233646	96939
10			e 115164	49153	35259	10543
11	Dolnośląskie		a 248189	129948	67610	46437
12			b 183899	95818	45101	37855
13			c 7417	4508	2398	1356
14			d 48859	25761	17184	6478
15			e 8014	3860	2927	748
16	Kujawsko-pomorskie		a 229697	127315	60137	46737
17			b 181386	101262	43066	40274
18			c 3815	2457	1402	625
19			d 38491	20770	13534	5329
20			e 6004	2825	2135	508
21	Lubelskie		a 318621	166892	74289	61139
22			b 250699	135707	54500	53203
23			c 3031	1819	833	537
24			d 56288	25767	16350	6678
25			e 8603	3599	2606	721
26	Lubuskie		a 104955	56588	27994	20901
27			b 76443	40550	17867	16616
28			c 4300	2889	1561	866
29			d 20628	11385	7278	3017
30			e 3584	1763	1288	402
31	Łódzkie		a 258222	132954	61472	52299
32			b 203439	107353	44997	45359
33			c 2758	1631	908	504
34			d 45419	21398	13782	5861
35			e 6605	2572	1785	575
36	Małopolskie		a 455707	255063	110204	95760
37			b 362638	209544	81662	83218
38			c 2741	1599	811	521
39			d 78181	39194	24440	10912
40			e 12148	4726	3292	1109
41	Mazowieckie		a 521876	281121	123975	108889
42			b 408893	225409	89172	93524
43			c 6762	3873	2080	1124
44			d 92406	45519	28236	12829
45			e 13815	6321	4487	1411

(cd.)

pozostającymi na utrzymaniu			Bez dzieci do lat 24 pozostających na utrzymaniu	Dzieci		Lp.
3	4 i więcej	przeciętna liczba dzieci w wieku 0-24 lata pozostających na utrzymaniu w rodzinie		ogółem	do lat 24 pozostające na utrzymaniu	
375667	202226	2,01	731669	6058538	4601364	1
343914	185058	2,08	395584	4993351	4054852	2
4136	3258	1,98	3004	67140	58719	3
24933	12586	1,62	286191	877671	438834	4
2684	1324	1,57	46890	120376	48959	5
267206	106329	1,78	1923145	5871016	3992025	6
235629	93105	1,85	1469227	4528598	3309478	7
4369	2643	1,75	25098	80942	69634	8
24735	9702	1,49	362810	1095761	545276	9
2473	879	1,38	66011	165715	67636	10
11847	4054	1,65	118241	326167	214408,83	11
9691	3171	1,71	88080	234302	164216,78	12
469	285	1,75	2909	9304	7867,7	13
1546	553	1,45	23098	71672	37274,55	14
141	44	1,31	4153	10889	5049,79	15
14528	5913	1,76	102382	322839	224196,64	16
12816	5105	1,83	80124	251358	185435,33	17
274	155	1,70	1358	4806	4188,02	18
1291	617	1,48	17721	58039	30828,06	19
146	35	1,33	3179	8636	3745,23	20
22056	9407	1,83	151730	444614	305289,99	21
19615	8389	1,90	114993	343387	257781,75	22
291	158	1,92	1212	4122	3490,61	23
1948	791	1,52	30521	84915	39071,45	24
202	70	1,37	5004	12190	4946,19	25
5567	2126	1,70	48367	142384	96153,64	26
4455	1612	1,77	35893	100970	71808,98	27
287	175	1,71	1410	5625	4948,46	28
768	322	1,50	9243	30871	17059,88	29
56	18	1,32	1821	4917	2336,32	30
14774	4408	1,73	125269	339474	230201,46	31
13078	3919	1,79	96087	260933	192531,24	32
172	47	1,62	1128	3154	2639,85	33
1371	384	1,47	24021	66071	31385,32	34
154	57	1,42	4033	9315	3645,06	35
33602	15497	1,85	200644	699628	472696,27	36
30432	14231	1,93	153094	556306	403935,69	37
168	100	1,76	1141	3489	2815,71	38
2781	1061	1,51	38986	121787	59340,15	39
221	105	1,40	7422	18046	6604,73	40
34753	13504	1,80	240754	736438	506735,3	41
30771	11941	1,87	183484	568879	422187,96	42
424	244	1,74	2889	7889	6732,86	43
3228	1226	1,52	46887	140024	69104,3	44
329	93	1,38	7494	19646	8710,18	45

TABL. V. RODZINY WEDŁUG LICZBY DZIECI DO 24 LAT POZOSTAJĄCYCH NA UTRZYMANIU

Lp.	WOJEWÓDZTWA Rodziny: a - ogółem b - małżeństwa (bez dzieci i z dziećmi) c - partnerzy (bez dzieci i z dziećmi) d - matki z dziećmi e - ojcowie z dziećmi	Ogółem	Z dziećmi do 24 lat			
			razem	1	2	
1	Opolskie	a	132847	63619	30838	23838
2		b	103360	51366	22918	20622
3		c	1965	1190	610	368
4		d	22946	9585	6237	2518
5		e	4576	1477	1072	331
6	Podkarpackie	a	332843	184976	79894	67892
7		b	264776	152610	59205	59391
8		c	1693	1040	512	325
9		d	57781	27984	17866	7423
10		e	8592	3343	2311	753
11	Podlaskie	a	125729	62630	25786	22632
12		b	97735	51163	18483	19713
13		c	1232	660	317	168
14		d	22431	9139	5890	2373
15		e	4330	1668	1097	378
16	Pomorskie	a	211420	123926	55168	45386
17		b	164151	96664	37861	38415
18		c	5319	3457	1980	932
19		d	35951	20909	13257	5415
20		e	6000	2895	2070	624
21	Śląskie	a	295489	150505	74993	57529
22		b	240219	124863	58165	50686
23		c	3307	1768	925	571
24		d	44655	21101	13887	5677
25		e	7307	2773	2016	595
26	Świętokrzyskie	a	195396	101865	46674	38619
27		b	154201	82828	34279	33818
28		c	1610	898	470	215
29		d	34567	16136	10549	4113
30		e	5018	2003	1376	472
31	Warmińsko-mazurskie	a	159745	88634	40981	31234
32		b	117619	65401	26425	25446
33		c	4907	3151	1692	822
34		d	32064	17740	11192	4474
35		e	5154	2342	1672	492
36	Wielkopolskie	a	426376	235858	109369	91684
37		b	342327	192165	80898	80325
38		c	6865	4145	2376	1158
39		d	66641	34865	22669	9250
40		e	10542	4682	3426	951
41	Zachodniopomorskie	a	149758	81831	41060	28768
42		b	107123	56979	25512	22372
43		c	7241	4780	2554	1332
44		d	30523	17767	11296	4590
45		e	4872	2305	1698	474

(dok.)

pozostającymi na utrzymaniu			Bez dzieci do lat 24 pozostających na utrzymaniu	Dzieci		Lp.
3	4 i więcej	przeciętna liczba dzieci w wieku 0-24 lata pozostających na utrzymaniu w rodzinie		ogółem	do lat 24 pozostające na utrzymaniu	
6605	2337	1,71	69228	175445	108744,02	1
5845	1980	1,76	51995	132588	90492,95	2
109	104	1,80	774	2478	2147,42	3
591	239	1,47	13360	33982	14123,64	4
60	14	1,34	3099	6397	1980,01	5
26133	11057	1,86	147866	505972	344118,39	6
23804	10211	1,94	112166	402876	295657,71	7
131	72	1,82	653	2317	1894,15	8
1985	709	1,49	29798	87920	41825,59	9
213	66	1,42	5249	12858	4740,93	10
9622	4590	1,93	63098	182404	120752,77	11
8776	4191	2,02	46572	141025	103243,31	12
107	69	1,99	572	1583	1312,81	13
580	296	1,50	13293	33389	13717,71	14
160	34	1,49	2662	6407	2478,94	15
16491	6881	1,83	87495	317100	227120,9	16
14440	5949	1,92	67486	245749	185446,28	17
324	221	1,68	1862	6552	5805,34	18
1576	661	1,52	15041	55832	31873,79	19
150	51	1,38	3105	8967	3995,49	20
14015	3967	1,66	144984	372646	249560,46	21
12530	3482	1,70	115356	295172	212443,53	22
188	84	1,72	1539	3682	3036,72	23
1177	359	1,44	23554	63677	30339,84	24
121	42	1,35	4534	10114	3740,37	25
12068	4504	1,77	93531	267751	180383,23	26
10748	3983	1,84	71373	207443	152078,68	27
129	84	1,92	712	2045	1725,19	28
1081	393	1,47	18431	50983	23714,01	29
110	44	1,43	3015	7280	2865,35	30
11121	5297	1,81	71111	233451	160870,1	31
9197	4333	1,91	52218	168902	124668,38	32
397	241	1,79	1756	6517	5626,12	33
1400	674	1,54	14324	50441	27329,04	34
127	50	1,39	2813	7591	3246,56	35
25841	8964	1,74	190518	600627	409981,67	36
23084	7859	1,80	150162	477682	345548,34	37
400	211	1,65	2720	7842	6837,7	38
2148	799	1,47	31776	99603	51201,94	39
210	95	1,37	5860	15500	6393,68	40
8182	3822	1,72	67927	204077	140811,19	41
6346	2749	1,79	50143	141024	102001,04	42
499	394	1,79	2461	9536	8565,61	43
1264	617	1,52	12756	46553	27086,89	44
73	61	1,37	2567	6963	3157,65	45

TABLICE WYNIKOWE

**Narodowy Spis Powszechny
z dnia 31 marca 2011 roku**

TABL. 1. GOSPODARSTWA DOMOWE WEDŁUG LICZBY OSÓB ORAZ SKŁADU RODZINNEGO

Lp.	GOSPODARSTWA DOMOWE	Ogółem	Liczba osób		
			1	2	3
					OGÓ
1	OGÓLEM	13567999	3254736	3483408	2741982
2	Jednorodzinne	8889935	x	3120309	2693233
3	Bez osób spoza rodziny	7752525	x	3120309	2321947
4	Z osobami spoza rodziny	1137410	x	x	371287
5	z krewnymi w linii prostej starszego pokolenia	767875	x	x	208472
	reprezentantem gospodarstwa jest:				
6	członek rodziny	597341	x	x	140446
7	krewny starszego pokolenia	170186	x	x	68026
8	inna osoba	348	x	x	
9	z innymi osobami	369535	x	x	162815
	reprezentantem gospodarstwa jest:				
10	członek rodziny	341243	x	x	149312
11	inna osoba	28292	x	x	13503
12	Dwurodzinne	921295	x	x	x
13	Spokrewnione w linii prostej	875349	x	x	x
	reprezentantem gospodarstwa jest:				
14	członek rodziny młodszego pokolenia	296637	x	x	x
15	członek rodziny starszego pokolenia	555931	x	x	x
16	inna osoba	22781	x	x	x
17	Niespokrewnione w linii prostej	45946	x	x	x
18	Trzy i więcej rodzinne	76153	x	x	x
19	Nierodzinne	3680616	3254736	363099	48749
					MIA
20	RAZEM	9146904	2488036	2589838	1941486
21	Jednorodzinne	5938868	x	2328615	1910147
22	Bez osób spoza rodziny	5317250	x	2328615	1653780
23	Z osobami spoza rodziny	621618	x	x	256367
24	z krewnymi w linii prostej starszego pokolenia	388629	x	x	139805
	reprezentantem gospodarstwa jest:				
25	członek rodziny	278083	x	x	88405
26	krewny starszego pokolenia	110343	x	x	51400
27	inna osoba	203	x	x	
28	z innymi osobami	232990	x	x	116562
	reprezentantem gospodarstwa jest:				
29	członek rodziny	216445	x	x	107751
30	inna osoba	16544	x	x	8810

W 2011 ROKU

w gospodarstwie domowym				Ludność w gospodarstwach domowych	Przeciętna liczba osób w gospodarstwie domowym	Lp.
4	5	6	7 i więcej			
ŁEM						
2203028	1007466	489731	387647	38291443	2,82	1
2024494	734533	216479	100886	28158854	3,17	2
1689366	454458	113304	53142	23322725	3,01	3
335129	280075	103175	47744	4836129	4,25	4
228685	217233	79280	34204	3359518	4,38	5
174478	181838	69540	31038	2679735	4,49	6
54056	35302	9680	3122	678014	3,98	7
151	94	59	45	1768	5,07	8
106444	62841	23895	13540	1476611	4,00	9
98245	58763	22330	12594	1366258	4,00	10
8199	4079	1566	946	110353	3,90	11
168365	270413	265505	217011	5271528	5,72	12
163970	260775	254502	196102	4969963	5,68	13
40786	76442	102360	77049	1738311	5,86	14
119327	177527	146166	112912	3098910	5,57	15
3857	6807	5976	6141	132742	5,83	16
4395	9638	11003	20910	301565	6,56	17
x	x	7056	69097	670894	8,81	18
10169	2520	691	652	4190168	1,14	19
STA						
1362051	481912	178276	105305	23239995	2,54	20
1251809	345201	75996	27100	17781800	2,99	21
1055096	219959	43463	16338	15323061	2,88	22
196714	125242	32534	10762	2458739	3,96	23
128497	91903	22454	5970	1571672	4,04	24
93145	73177	18308	5047	1150797	4,14	25
35278	18658	4115	892	419822	3,80	26
74	68	31	30	1052	5,19	27
68217	33339	10080	4792	887067	3,81	28
63549	31323	9359	4464	824995	3,81	29
4668	2017	721	328	62072	3,75	30

TABL. 1. GOSPODARSTWA DOMOWE WEDŁUG LICZBY OSÓB ORAZ SKŁADU RODZINNEGO

Lp.	GOSPODARSTWA DOMOWE	Ogółem	Liczba osób		
			1	2	3
MIA					
1	Dwurodzinne	393525	x	x	x
2	Spokrewnione w linii prostej reprezentantem gospodarstwa jest:	370949	x	x	x
3	członek rodziny młodszego pokolenia	95782	x	x	x
4	członek rodziny starszego pokolenia	265894	x	x	x
5	inna osoba	9272	x	x	x
6	Niespokrewnione w linii prostej	22576	x	x	x
7	Trzy i więcej rodzinne	24972	x	x	x
8	Nierodzinne	2789538	2488036	261223	31339
WIEŚ					
9	RAZEM	4421095	766700	893570	800497
10	Jednorodzinne	2951066	x	791694	783087
11	Bez osób spoza rodziny	2435275	x	791694	668167
12	Z osobami spoza rodziny	515791	x	x	114920
13	z krewnymi w linii prostej starszego pokolenia reprezentantem gospodarstwa jest:	379246	x	x	68667
14	członek rodziny	319257	x	x	52041
15	krewny starszego pokolenia	59843	x	x	16626
16	inna osoba	146	x	x	
17	z innymi osobami reprezentantem gospodarstwa jest:	136545	x	x	46253
18	członek rodziny	124797	x	x	41561
19	inna osoba	11748	x	x	4692
20	Dwurodzinne	527770	x	x	x
21	Spokrewnione w linii prostej reprezentantem gospodarstwa jest:	504401	x	x	x
22	członek rodziny młodszego pokolenia	200855	x	x	x
23	członek rodziny starszego pokolenia	290037	x	x	x
24	inna osoba	13509	x	x	x
25	Niespokrewnione w linii prostej	23370	x	x	x
26	Trzy i więcej rodzinne	51181	x	x	x
27	Nierodzinne	891078	766700	101876	17410

W 2011 ROKU (dok.)

w gospodarstwie domowym				Ludność w gospodarstwach domowych	Przeciętna liczba osób w gospodarstwie domowym	Lp.
4	5	6	7 i więcej			
STA (dok.)						
103781	135093	98200	56451	2103268	5,34	1
100918	129314	92397	48320	1963804	5,29	2
21394	31537	29384	13467	519029	5,42	3
77375	94456	60843	33220	1394216	5,24	4
2149	3321	2170	1632	50559	5,45	5
2863	5779	5803	8132	139464	6,18	6
x	x	3637	21335	210174	8,42	7
6460	1618	444	419	3144754	1,13	8
840978	525554	311456	282342	15051448	3,40	9
772685	389331	140483	73786	10377054	3,52	10
634270	234499	69841	36804	7999664	3,28	11
138415	154832	70642	36982	2377390	4,61	12
100188	125330	56826	28234	1787845	4,71	13
81333	108660	51232	25991	1528938	4,79	14
18778	16644	5566	2229	258192	4,31	15
77	26	28	14	716	4,92	16
38227	29502	13815	8747	589544	4,32	17
34696	27440	12971	8130	541264	4,34	18
3531	2062	844	618	48281	4,11	19
64584	135320	167306	160560	3168260	6,00	20
63052	131461	162105	147782	3006159	5,96	21
19392	44905	72976	63582	1219282	6,07	22
41951	83070	85324	79692	1704694	5,88	23
1709	3486	3806	4509	82183	6,08	24
1532	3859	5200	12778	162101	6,94	25
x	x	3419	47762	460720	9,00	26
3708	902	248	234	1045414	1,17	27

TABL. 2. GOSPODARSTWA DOMOWE I LUDNOŚĆ WEDŁUG GRUP POKOLENIOWYCH ORAZ

Lp.	WYSZCZEGÓLNIENIE g - gospodarstwa domowe l - ludność	Ogółem	wyłącznie		
			młodzi ¹⁾	w średnim wieku ²⁾	
					OGÓ
1	OGÓLEM	g	13567999	940952	2143634
2		l	38291443	1719674	3197495
3	Jednorodzinne	g	8889935	393718	815288
4		l	28158854	1064426	1750938
5	Bez osób spoza rodziny	g	7752525	379463	798079
6		l	23322725	1013088	1696572
7	Z osobami spoza rodziny	g	1137410	14256	17209
8		l	4836129	51338	54366
9	z krewnymi w linii prostej	g	767875	4	2447
10	starszego pokolenia	l	3359518	11	7404
	reprezentantem gospodarstwa jest:				
11	członek rodziny	g	597341	–	1465
12		l	2679735	–	4437
13	krewny starszego pokolenia	g	170186	4	982
14		l	678014	11	2967
15	inna osoba	g	348	–	–
16		l	1768	–	–
17	z innymi osobami	g	369535	14252	14761
18		l	1476611	51327	46962
	reprezentantem gospodarstwa jest:				
19	członek rodziny	g	341243	12663	13589
20		l	1366258	45557	43143
21	inna osoba	g	28292	1589	1173
22		l	110353	5770	3819
23	Dwurodzinne	g	921295	743	2470
24		l	5271528	3831	10316
25	Spokrewnione w linii prostej	g	875349	6	2283
26		l	4969963	37	9491
	reprezentantem gospodarstwa jest:				
27	członek rodziny młodszego pokolenia	g	296637	–	499
28		l	1738311	–	2039
29	członek rodziny starszego pokolenia	g	555931	6	1757
30		l	3098910	37	7309
31	inna osoba	g	22781	–	28
32		l	132742	–	143
33	Niespokrewnione w linii prostej	g	45946	737	187
34		l	301565	3794	825
35	Trzy i więcej rodzinne	g	76153	19	5
36		l	670894	162	37
37	Nierodzinne	g	3680616	546472	1325872
38		l	4190168	651255	1436204
39	jednoosobowe	g	3254736	461006	1225808
40		l	3254736	461006	1225808
41	wielooosobowe	g	425880	85466	100064
42		l	935432	190249	210397

¹⁾ 0-29 lat, ²⁾ 30-59 lat, ³⁾ 60 lat i więcej.

SKŁADU RODZINNEGO W 2011 ROKU

Wiek ludności					Lp.
starsi ³⁾	młodzi i w średnim wieku	młodzi	w średnim wieku	młodzi i w średnim wieku	
		z osobami starszymi			
ŁEM					
2623035	4849681	262782	1331285	1416630	1
3705643	18190267	769373	3418295	7290696	2
1024203	4412638	189782	1233827	820478	3
2073721	15935327	557854	3150362	3626225	4
1001551	4134313	131918	1091494	215708	5
2005464	14766348	355117	2687347	798788	6
22653	278325	57864	142333	604770	7
68257	1168979	202737	463015	2827437	8
15930	91609	26898	93172	537815	9
47921	366952	100785	301468	2534976	10
15278	48319	16965	81957	433357	11
45966	203775	65268	266650	2093640	12
652	43278	9853	11203	104214	13
1955	163112	35156	34755	440058	14
-	11	80	13	244	15
-	65	361	64	1279	16
6723	186716	30966	49161	66955	17
20336	802027	101952	161547	292461	18
6169	171906	29135	45700	62082	19
18654	742232	95827	150013	270833	20
554	14810	1831	3462	4873	21
1682	59795	6125	11534	21628	22
503	329826	19556	27594	540602	23
2026	1847617	94725	118717	3194298	24
385	309683	19012	26018	517961	25
1551	1718871	91856	110926	3037232	26
285	51880	5685	13857	224429	27
1150	288441	28389	58712	1359580	28
79	249948	13118	11167	279857	29
316	1385340	62341	47719	1595849	30
21	7855	209	994	13675	31
85	45090	1127	4495	81803	32
118	20143	544	1576	22641	33
475	128746	2869	7791	157066	34
-	24815	354	232	50728	35
-	213605	2661	1526	452902	36
1598328	82401	53090	69632	4822	37
1629896	193717	114133	147690	17271	38
1567922	-	-	-	-	39
1567922	-	-	-	-	40
30406	82401	53090	69632	4822	41
61974	193717	114133	147690	17271	42

TABL. 2. GOSPODARSTWA DOMOWE I LUDNOŚĆ WEDŁUG GRUP POKOLENIOWYCH ORAZ

Lp.	WYSZCZEGÓLNIENIE g - gospodarstwa domowe l - ludność	Ogółem	wyłącznie		
			młodzi ¹⁾	w średnim wieku ²⁾	
					MIA
1	RAZEM	g	9146904	744903	1612104
2		l	23239995	1295027	2374352
3	Jednorodzinne	g	5938868	288489	608816
4		l	17781800	754568	1301642
5	Bez osób spoza rodziny	g	5317250	278496	597809
6		l	15323061	719265	1267186
7	Z osobami spoza rodziny	g	621618	9993	11007
8		l	2458739	35304	34455
9	z krewnymi w linii prostej	g	388629	4	1672
10	starszego pokolenia	l	1571672	11	5053
	reprezentantem gospodarstwa jest:				
11	członek rodziny	g	278083	–	1052
12		l	1150797	–	3182
13	krewny starszego pokolenia	g	110343	4	619
14		l	419822	11	1870
15	inna osoba	g	203	–	–
16		l	1052	–	–
17	z innymi osobami	g	232990	9990	9335
18		l	887067	35292	29403
	reprezentantem gospodarstwa jest:				
19	członek rodziny	g	216445	8875	8645
20		l	824995	31296	27146
21	inna osoba	g	16544	1114	690
22		l	62072	3997	2257
23	Dwurodzinne	g	393525	497	1265
24		l	2103268	2491	5268
25	Spokrewnione w linii prostej	g	370949	6	1196
26		l	1963804	37	4982
	reprezentantem gospodarstwa jest:				
27	członek rodziny młodszego pokolenia	g	95782	–	251
28		l	519029	–	1026
29	członek rodziny starszego pokolenia	g	265894	6	928
30		l	1394216	37	3870
31	inna osoba	g	9272	–	17
32		l	50559	–	87
33	Niespokrewnione w linii prostej	g	22576	491	69
34		l	139464	2454	285
35	Trzy i więcej rodzinne	g	24972	11	5
36		l	210174	99	37
37	Nierodzinne	g	2789538	455906	1002018
38		l	3144754	537869	1067405
39	jednoosobowe	g	2488036	389154	940831
40		l	2488036	389154	940831
41	wielosobowe	g	301502	66752	61187
42		l	656718	148714	126574

¹⁾ 0-29 lat, ²⁾ 30-59 lat, ³⁾ 60 lat i więcej.

SKŁADU RODZINNEGO W 2011 ROKU (cd.)

Wiek ludności					Lp.
starsi ³⁾	młodzi i w średnim wieku	młodzi	w średnim wieku	młodzi i w średnim wieku	
		z osobami starszymi			
STA					
1925417	3168755	182600	866757	646367	1
2708794	11193390	507968	2169071	2991394	2
748166	2938232	130771	805121	419273	3
1511366	10120409	375350	2011930	1706535	4
734686	2760361	91970	721988	131941	5
1470763	9409183	243817	1744803	468044	6
13480	177871	38802	83133	287332	7
40603	711226	131533	267127	1238491	8
9978	60112	15831	52103	248928	9
30015	231081	57255	167411	1080846	10
9566	30414	9429	44738	182883	11
28779	123139	35030	144602	816064	12
412	29695	6346	7360	65907	13
1237	107927	21964	22780	264033	14
-	4	56	5	138	15
-	15	261	29	748	16
3501	117759	22971	31030	38404	17
10588	480145	74278	99716	157645	18
3179	109193	21803	29124	35626	19
9615	447252	70443	93408	145835	20
323	8565	1168	1906	2778	21
973	32892	3836	6308	11810	22
241	162431	8650	12383	208059	23
966	862558	40040	53049	1138897	24
170	151902	8369	11477	197829	25
680	799212	38631	48533	1071729	26
118	24784	1877	5336	63417	27
470	131237	8799	22514	354983	28
40	122842	6407	5727	129943	29
161	644440	29419	24201	692089	30
12	4275	84	414	4470	31
49	23535	414	1817	24657	32
71	10530	281	906	10230	33
286	63346	1409	4516	67167	34
-	9110	124	124	15598	35
-	74573	859	833	133773	36
1177011	58982	43055	49129	3438	37
1196463	135850	91719	103259	12189	38
1158051	-	-	-	-	39
1158051	-	-	-	-	40
18960	58982	43055	49129	3438	41
38412	135850	91719	103259	12189	42

TABL. 2. GOSPODARSTWA DOMOWE I LUDNOŚĆ WEDŁUG GRUP POKOLENIOWYCH ORAZ

Lp.	WYSZCZEGÓLNIENIE g - gospodarstwa domowe l - ludność	Ogółem	wyłącznie		
			młodzi ¹⁾	w średnim wieku ²⁾	
					WIEŚ
1	RAZEM	g	4421095	196049	531530
2		l	15051448	424647	823143
3	Jednorodzinne	g	2951066	105229	206471
4		l	10377054	309858	449296
5	Bez osób spoza rodziny	g	2435275	100967	200270
6		l	7999664	293823	429386
7	Z osobami spoza rodziny	g	515791	4262	6202
8		l	2377390	16035	19910
9	z krewnymi w linii prostej	g	379246	–	775
10	starszego pokolenia	l	1787845	–	2351
	reprezentantem gospodarstwa jest:				
11	członek rodziny	g	319257	–	413
12		l	1528938	–	1255
13	krewny starszego pokolenia	g	59843	–	363
14		l	258192	–	1096
15	inna osoba	g	146	–	–
16		l	716	–	–
17	z innymi osobami	g	136545	4262	5426
18		l	589544	16035	17559
	reprezentantem gospodarstwa jest:				
19	członek rodziny	g	124797	3787	4944
20		l	541264	14262	15997
21	inna osoba	g	11748	475	483
22		l	48281	1773	1562
23	Dwurodzinne	g	527770	246	1205
24		l	3168260	1339	5048
25	Spokrewnione w linii prostej	g	504401	–	1087
26		l	3006159	–	4508
	reprezentantem gospodarstwa jest:				
27	członek rodziny młodszego pokolenia	g	200855	–	248
28		l	1219282	–	1013
29	członek rodziny starszego pokolenia	g	290037	–	828
30		l	1704694	–	3439
31	inna osoba	g	13509	–	10
32		l	82183	–	56
33	Niespokrewnione w linii prostej	g	23370	246	118
34		l	162101	1339	540
35	Trzy i więcej rodzinne	g	51181	8	–
36		l	460720	64	–
37	Nierodzinne	g	891078	90566	323854
38		l	1045414	113387	368799
39	jednoosobowe	g	766700	71852	284977
40		l	766700	71852	284977
41	wielooosobowe	g	124378	18714	38877
42		l	278714	41535	83822

¹⁾ 0-29 lat, ²⁾ 30-59 lat, ³⁾ 60 lat i więcej.

SKŁADU RODZINNEGO W 2011 ROKU (dok.)

Wiek ludności					Lp.
starsi ³⁾	młodzi i w średnim wieku	młodzi	w średnim wieku	młodzi i w średnim wieku	
		z osobami starszymi			
697617	1680926	80182	464528	770263	1
996849	6996877	261406	1249224	4299302	2
276037	1474407	59011	428706	401205	3
562355	5814919	182504	1138432	1919691	4
266864	1373953	39948	369506	83767	5
534701	5357165	111300	942544	330744	6
9173	100454	19063	59200	317438	7
27654	457753	71204	195887	1588946	8
5952	31497	11067	41069	288887	9
17906	135871	43530	134057	1454130	10
5712	17905	7535	37218	250474	11
17187	80635	30238	122047	1277575	12
239	13584	3507	3843	38307	13
718	55185	13193	11975	176024	14
-	8	24	8	106	15
-	50	100	35	530	16
3221	68957	7996	18131	28551	17
9749	321882	27673	61830	134816	18
2990	62713	7333	16575	26456	19
9039	294980	25384	56605	124998	20
232	6245	663	1556	2095	21
709	26903	2289	5226	9819	22
263	167395	10906	15212	332543	23
1060	985059	54685	65668	2055401	24
216	157781	10644	14541	320131	25
871	919659	53225	62393	1965503	26
168	27096	3808	8521	161013	27
680	157204	19590	36198	1004597	28
39	127106	6711	5440	149914	29
155	740900	32922	23518	903760	30
9	3580	125	581	9205	31
36	21555	713	2677	57146	32
47	9614	262	670	12412	33
189	65400	1460	3275	89898	34
-	15705	230	107	35130	35
-	139032	1803	694	319128	36
421317	23419	10035	20503	1384	37
433433	57867	22414	44430	5082	38
409871	-	-	-	-	39
409871	-	-	-	-	40
11446	23419	10035	20503	1384	41
23562	57867	22414	44430	5082	42

TABL. 3. GOSPODARSTWA DOMOWE WEDŁUG WIELKOŚCI, SAMODZIELNOŚCI ZAMIESZKANIA

Lp.	GOSPODARSTWA DOMOWE	Ogółem	Liczba osób		
			1	2	3
1	OGÓLEM	13567999	3254736	3483408	2741982
2	Bez osób w wieku 55 lat i więcej	4937666	1138679	888056	1205603
3	Z osobami w wieku 55 lat i więcej	8630333	2116057	2595351	1536379
4	z 1 osobą	4228901	2116057	768681	455547
5	z 2 osobami	4016028	x	1826671	960930
6	z 3 osobami i więcej	385404	x	x	119902
7	Zamieszkujące samodzielnie	10980081	2473219	2734856	2265393
8	Bez osób w wieku 55 lat i więcej	3630138	698529	617535	944951
9	Z osobami w wieku 55 lat i więcej	7349943	1774689	2117321	1320443
10	z 1 osobą	3607791	1774689	649928	391242
11	z 2 osobami	3402368	x	1467393	829870
12	z 3 osobami i więcej	339784	x	x	99331
13	Zamieszkujące wspólnie	2587918	781517	748552	476589
14	Bez osób w wieku 55 lat i więcej	1307528	440150	270522	260653
15	Z osobami w wieku 55 lat i więcej	1280390	341367	478030	215936
16	z 1 osobą	621110	341367	118753	64305
17	z 2 osobami	613660	x	359277	131060
18	z 3 osobami i więcej	45619	x	x	20571
19	MIASTA	9146904	2488036	2589838	1941486
20	Bez osób w wieku 55 lat i więcej	3502125	922990	700249	886103
21	Z osobami w wieku 55 lat i więcej	5644779	1565046	1889589	1055382
22	z 1 osobą	2869966	1565046	562758	313639
23	z 2 osobami	2598051	x	1326831	672017
24	z 3 osobami i więcej	176762	x	x	69726
25	Zamieszkujące samodzielnie	7632109	1935518	2133655	1681641
26	Bez osób w wieku 55 lat i więcej	2705362	591019	523837	741391
27	Z osobami w wieku 55 lat i więcej	4926748	1344498	1609817	940250
28	z 1 osobą	2500006	1344498	489553	277744
29	z 2 osobami	2269226	x	1120264	602285
30	z 3 osobami i więcej	157515	x	x	60221
31	Zamieszkujące wspólnie	1514795	552518	456183	259845
32	Bez osób w wieku 55 lat i więcej	796763	331971	176412	144713
33	Z osobami w wieku 55 lat i więcej	718031	220547	279772	115132
34	z 1 osobą	369960	220547	73206	35895
35	z 2 osobami	328825	x	206566	69732
36	z 3 osobami i więcej	19246	x	x	9505
37	WIEŚ	4421095	766700	893570	800497
38	Bez osób w wieku 55 lat i więcej	1435541	215689	187807	319500
39	Z osobami w wieku 55 lat i więcej	2985554	551011	705762	480997
40	z 1 osobą	1358935	551011	205922	141908
41	z 2 osobami	1417977	x	499840	288913
42	z 3 osobami i więcej	208642	x	x	50176
43	Zamieszkujące samodzielnie	3347972	537701	601202	583753
44	Bez osób w wieku 55 lat i więcej	924776	107510	93697	203560
45	Z osobami w wieku 55 lat i więcej	2423196	430191	507504	380192
46	z 1 osobą	1107785	430191	160375	113498
47	z 2 osobami	1133142	x	347129	227584
48	z 3 osobami i więcej	182269	x	x	39110
49	Zamieszkujące wspólnie	1073123	228999	292368	216744
50	Bez osób w wieku 55 lat i więcej	510764	108179	94110	115940
51	Z osobami w wieku 55 lat i więcej	562359	120820	198258	100804
52	z 1 osobą	251150	120820	45547	28410
53	z 2 osobami	284835	x	152711	61328
54	z 3 osobami i więcej	26373	x	x	11066

LICZBY OSÓB W WIEKU 55 LAT I WIĘCEJ W 2011 ROKU

w gospodarstwie domowym				Ludność w gospodarstwach domowych	Przeciętna liczba osób w gospodarstwie domowym	Lp.
4	5	6	7 i więcej			
2203028	1007466	489731	387647	38291443	2,82	1
1206124	347204	97260	54739	14101017	2,86	2
996904	660262	392472	332908	24190426	2,80	3
390644	286800	123776	87396	9446986	2,23	4
518930	308364	222639	178495	12889370	3,21	5
87330	65098	46057	67017	1854070	4,81	6
1852798	868388	435533	349894	31867349	2,90	7
972571	275319	77260	43974	10841527	2,99	8
880227	593069	358274	305920	21025822	2,86	9
344303	257111	111815	78704	8201557	2,27	10
459692	276847	203886	164680	11162832	3,28	11
76232	59112	42573	62536	1661433	4,89	12
350230	139078	54198	37753	6424094	2,48	13
233553	71885	20000	10765	3259491	2,49	14
116677	67193	34198	26988	3164604	2,47	15
46342	29689	11961	8692	1245429	2,01	16
59238	31517	18753	13815	1726538	2,81	17
11098	5986	3484	4481	192637	4,22	18
1362051	481912	178276	105305	23239995	2,54	19
759252	174036	40528	18966	9278169	2,65	20
602799	307875	137748	86339	13961826	2,47	21
234914	129226	41744	22639	5643355	1,97	22
323082	150031	79855	46235	7548940	2,91	23
44803	28618	16150	17465	769531	4,35	24
1198486	428179	159990	94640	19880288	2,60	25
651369	147354	34340	16051	7535065	2,79	26
547117	280826	125650	78589	12345223	2,51	27
212736	117470	37775	20231	4978598	1,99	28
294160	137132	73048	42337	6675374	2,94	29
40222	26224	14827	16021	691251	4,39	30
163564	53733	18286	10665	3359707	2,22	31
107883	26683	6187	2915	1743104	2,19	32
55682	27050	12098	7750	1616603	2,25	33
22178	11757	3969	2408	664757	1,80	34
28922	12899	6807	3898	873565	2,66	35
4581	2394	1322	1444	78281	4,07	36
840978	525554	311456	282342	15051448	3,40	37
446872	173167	56732	35773	4822848	3,36	38
394105	352386	254724	246569	10228600	3,43	39
155730	157574	82033	64757	3803631	2,80	40
195848	158333	142784	132260	5340430	3,77	41
42527	36480	29907	49552	1084538	5,20	42
654312	440208	275543	255254	11987061	3,58	43
321202	127965	42919	27923	3306462	3,58	44
333110	312243	232624	227331	8680599	3,58	45
131567	139641	74040	58473	3222959	2,91	46
165532	139715	130838	122343	4487458	3,96	47
36011	32888	27746	46514	970182	5,32	48
186666	85345	35912	27088	3064387	2,86	49
125670	45202	13813	7850	1516386	2,97	50
60996	40143	22100	19238	1548001	2,75	51
24164	17933	7993	6284	580672	2,31	52
30316	18618	11946	9917	852973	2,99	53
6516	3592	2162	3037	114356	4,34	54

TABL. 4. GOSPODARSTWA DOMOWE WEDŁUG WIELKOŚCI, SKŁADU RODZINNEGO ORAZ

Lp.	GOSPODARSTWA DOMOWE	Ogółem	Liczba osób		
			1	2	3
OGÓ					
1	OGÓLEM	13567999	3254736	3483408	2741982
2	Jednorodzinne	8889935	x	3120309	2693233
3	Bez osób w wieku 55 lat i więcej	3530922	x	718153	1178603
4	Z osobami w wieku 55 lat i więcej	5359013	x	2402156	1514630
	wyłącznie z osobami w wieku				
5	55 lat i więcej	1874954	x	1754163	116465
6	bez osób spoza rodziny	1799388	x	1754163	42674
7	z osobami spoza rodziny	75566	x	x	73792
8	z osobami w wieku poniżej 55 lat	3484059	x	647993	1398165
9	bez osób spoza rodziny	2554234	x	647993	1150169
10	z osobami spoza rodziny	929824	x	x	247996
11	Dwurodzinne	921295	x	x	x
12	Bez osób w wieku 55 lat i więcej	60207	x	x	x
13	Z osobami w wieku 55 lat i więcej	861088	x	x	x
14	spokrewnione w linii prostej	825174	x	x	x
15	niespokrewnione w linii prostej	35914	x	x	x
16	Trzy i więcej rodzinne	76153	x	x	x
17	Bez osób w wieku 55 lat i więcej	2910	x	x	x
18	Z osobami w wieku 55 lat i więcej	73243	x	x	x
19	Nierodzinne	3680616	3254736	363099	48749
20	Bez osób w wieku 55 lat i więcej	1343627	1138679	169903	27000
21	Z osobami w wieku 55 lat i więcej	2336989	2116057	193195	21749
MIA					
22	RAZEM	9146904	2488036	2589838	1941486
23	Jednorodzinne	5938868	x	2328615	1910147
24	Bez osób w wieku 55 lat i więcej	2400103	x	576568	868088
25	Z osobami w wieku 55 lat i więcej	3538765	x	1752048	1042059
	wyłącznie z osobami w wieku				
26	55 lat i więcej	1351901	x	1281578	68246
27	bez osób spoza rodziny	1308311	x	1281578	25575
28	z osobami spoza rodziny	43590	x	x	42671
29	z osobami w wieku poniżej 55 lat	2186864	x	470470	973812
30	bez osób spoza rodziny	1695988	x	470470	797035
31	z osobami spoza rodziny	490875	x	x	176778

LICZBY OSÓB W WIEKU 55 LAT I WIĘCEJ W 2011 ROKU

w gospodarstwie domowym				Ludność w gospodarstwach domowych	Przeciętna liczba osób w gospodarstwie domowym	Lp.
4	5	6	7 i więcej			
LEM						
2203028	1007466	489731	387647	38291443	2,82	1
2024494	734533	216479	100886	28158854	3,17	2
1189205	326133	81245	37582	12135158	3,44	3
835290	408399	135234	63304	16023696	2,99	4
4160	160	7	–	3875198	2,07	5
2437	108	7	–	3646673	2,03	6
1723	52	–	–	228525	3,02	7
831130	408239	135228	63304	12148497	3,49	8
538867	154831	41528	20848	8084872	3,17	9
292263	253409	93700	42456	4063626	4,37	10
168365	270413	265505	217011	5271528	5,72	11
10983	19562	15248	14415	346058	5,75	12
157382	250852	250258	202597	4925470	5,72	13
154631	243632	241586	185324	4685831	5,68	14
2751	7219	8671	17273	239638	6,67	15
x	x	7056	69097	670894	8,81	16
x	x	389	2520	24902	8,56	17
x	x	6666	66577	645992	8,82	18
10169	2520	691	652	4190168	1,14	19
5937	1509	378	222	1594899	1,19	20
4232	1011	314	431	2595269	1,11	21
STA						
1362051	481912	178276	105305	23239995	2,54	22
1251809	345201	75996	27100	17781800	2,99	23
748105	161797	32885	12662	7852446	3,27	24
503705	183404	43112	14439	9929354	2,81	25
2009	61	7	–	2776277	2,05	26
1111	41	7	–	2644568	2,02	27
898	21	–	–	131709	3,02	28
501696	183342	43105	14439	7153077	3,27	29
333814	73807	15148	5715	5170158	3,05	30
167882	109535	27957	8724	1982918	4,04	31

TABL. 4. GOSPODARSTWA DOMOWE WEDŁUG WIELKOŚCI, SKŁADU RODZINNEGO ORAZ

Lp.	GOSPODARSTWA DOMOWE	Ogółem	Liczba osób		
			1	2	3
MIA					
1	Dwurodzinne	393525	x	x	x
2	Bez osób w wieku 55 lat i więcej	31088	x	x	x
3	Z osobami w wieku 55 lat i więcej	362437	x	x	x
4	spokrewnione w linii prostej	345204	x	x	x
5	niespokrewnione w linii prostej	17234	x	x	x
6	Trzy i więcej rodzinne	24972	x	x	x
7	Bez osób w wieku 55 lat i więcej	1130	x	x	x
8	Z osobami w wieku 55 lat i więcej	23842	x	x	x
9	Nierodzinne	2789538	2488036	261223	31339
10	Bez osób w wieku 55 lat i więcej	1069804	922990	123681	18016
11	Z osobami w wieku 55 lat i więcej	1719734	1565046	137541	13323
WIEŚ					
16	RAZEM	4421095	766700	893570	800497
17	Jednorodzinne	2951066	x	791694	783087
18	Bez osób w wieku 55 lat i więcej	1130819	x	141586	310516
19	Z osobami w wieku 55 lat i więcej	1820248	x	650108	472571
20	wyłącznie z osobami w wieku 55 lat i więcej	523053	x	472585	48219
21	bez osób spoza rodziny	491076	x	472585	17099
22	z osobami spoza rodziny	31976	x	x	31120
23	z osobami w wieku poniżej 55 lat	1297195	x	177524	424352
24	bez osób spoza rodziny	858246	x	177524	353134
25	z osobami spoza rodziny	438949	x	x	71218
26	Dwurodzinne	527770	x	x	x
27	Bez osób w wieku 55 lat i więcej	29119	x	x	x
28	Z osobami w wieku 55 lat i więcej	498651	x	x	x
29	spokrewnione w linii prostej	479970	x	x	x
30	niespokrewnione w linii prostej	18681	x	x	x
31	Trzy i więcej rodzinne	51181	x	x	x
32	Bez osób w wieku 55 lat i więcej	1780	x	x	x
33	Z osobami w wieku 55 lat i więcej	49401	x	x	x
34	Nierodzinne	891078	766700	101876	17410
35	Bez osób w wieku 55 lat i więcej	273823	215689	46222	8984
36	Z osobami w wieku 55 lat i więcej	617255	551011	55654	8425

LICZBY OSÓB W WIEKU 55 LAT I WIĘCEJ W 2011 ROKU (dok.)

w gospodarstwie domowym				Ludność w gospodarstwach domowych	Przeciętna liczba osób w gospodarstwie domowym	Lp.
4	5	6	7 i więcej			
STA (dok.)						
103781	135093	98200	56451	2103268	5,34	1
7354	11267	7221	5246	169615	5,46	2
96427	123826	90979	51205	1933653	5,34	3
94692	119551	86463	44497	1825059	5,29	4
1735	4275	4516	6708	108594	6,30	5
x	x	3637	21335	210174	8,42	6
x	x	194	935	9247	8,19	7
x	x	3442	20400	200926	8,43	8
6460	1618	444	419	3144754	1,13	9
3793	972	228	123	1246861	1,17	10
2667	645	215	295	1897893	1,10	11
840978	525554	311456	282342	15051448	3,40	16
772685	389331	140483	73786	10377054	3,52	17
441100	164336	48361	24921	4282712	3,79	18
331585	224995	92123	48865	6094342	3,35	19
2151	98	–	–	1098921	2,10	20
1326	67	–	–	1002105	2,04	21
825	31	–	–	96816	3,03	22
329434	224897	92123	48865	4995421	3,85	23
205052	81024	26379	15133	2914713	3,40	24
124382	143873	65743	33732	2080707	4,74	25
64584	135320	167306	160560	3168260	6,00	26
3629	8295	8027	9169	176444	6,06	27
60955	127025	159279	151391	2991817	6,00	28
59939	124081	155123	140827	2860772	5,96	29
1016	2944	4155	10565	131044	7,02	30
x	x	3419	47762	460720	9,00	31
x	x	195	1585	15655	8,80	32
x	x	3224	46177	445066	9,01	33
3708	902	248	234	1045414	1,17	34
2144	536	149	98	348038	1,27	35
1565	366	98	136	697376	1,13	36

TABL. 5. GOSPODARSTWA DOMOWE WEDŁUG WIELKOŚCI, SAMODZIELNOŚCI ZAMIESZKANIA

Lp.	GOSPODARSTWA DOMOWE	Ogółem	Liczba osób		
			1	2	3
1	OGÓLEM	13567999	3254736	3483408	2741982
2	Bez osób w wieku 60 lat i więcej	7934267	1686814	1634769	1915684
3	Z osobami w wieku 60 lat i więcej	5633732	1567922	1848639	826298
4	z 1 osobą	3677976	1567922	820116	420862
5	z 2 osobami	1894060	x	1028522	379737
6	z 3 osobami i więcej	61695	x	x	25700
7	Zamieszkujące samodzielnie	10980081	2473219	2734856	2265393
8	Bez osób w wieku 60 lat i więcej	6130833	1142731	1203723	1545830
9	Z osobami w wieku 60 lat i więcej	4849248	1330487	1531134	719564
10	z 1 osobą	3186693	1330487	700128	366056
11	z 2 osobami	1609432	x	831006	332920
12	z 3 osobami i więcej	53124	x	x	20588
13	Zamieszkujące wspólnie	2587918	781517	748552	476589
14	Bez osób w wieku 60 lat i więcej	1803435	544082	431047	369854
15	Z osobami w wieku 60 lat i więcej	784483	237435	317505	106735
16	z 1 osobą	491283	237435	119989	54806
17	z 2 osobami	284629	x	197516	46817
18	z 3 osobami i więcej	8572	x	x	5112
19	MIASTA	9146904	2488036	2589838	1941486
20	Bez osób w wieku 60 lat i więcej	5525762	1329985	1261329	1397090
21	Z osobami w wieku 60 lat i więcej	3621142	1158051	1328509	544395
22	z 1 osobą	2383417	1158051	576690	274949
23	z 2 osobami	1207341	x	751819	254358
24	z 3 osobami i więcej	30384	x	x	15088
25	Zamieszkujące samodzielnie	7632109	1935518	2133655	1681641
26	Bez osób w wieku 60 lat i więcej	4436567	925180	981040	1190404
27	Z osobami w wieku 60 lat i więcej	3195542	1010338	1152615	491237
28	z 1 osobą	2108589	1010338	508717	247243
29	z 2 osobami	1060287	x	643898	231207
30	z 3 osobami i więcej	26666	x	x	12787
31	Zamieszkujące wspólnie	1514795	552518	456183	259845
32	Bez osób w wieku 60 lat i więcej	1089195	404806	280289	206686
33	Z osobami w wieku 60 lat i więcej	425600	147713	175894	53158
34	z 1 osobą	274827	147713	67973	27707
35	z 2 osobami	147055	x	107921	23151
36	z 3 osobami i więcej	3718	x	x	2301
37	WIEŚ	4421095	766700	893570	800497
38	Bez osób w wieku 60 lat i więcej	2408505	356829	373440	518594
39	Z osobami w wieku 60 lat i więcej	2012590	409871	520130	281903
40	z 1 osobą	1294559	409871	243426	145912
41	z 2 osobami	686719	x	276704	125379
42	z 3 osobami i więcej	31312	x	x	10612
43	Zamieszkujące samodzielnie	3347972	537701	601202	583753
44	Bez osób w wieku 60 lat i więcej	1694265	217552	222683	355426
45	Z osobami w wieku 60 lat i więcej	1653707	320149	378519	228327
46	z 1 osobą	1078104	320149	191411	118813
47	z 2 osobami	549145	x	187108	101713
48	z 3 osobami i więcej	26458	x	x	7801
49	Zamieszkujące wspólnie	1073123	228999	292368	216744
50	Bez osób w wieku 60 lat i więcej	714240	139277	150758	163168
51	Z osobami w wieku 60 lat i więcej	358883	89722	141611	53576
52	z 1 osobą	216456	89722	52015	27099
53	z 2 osobami	137574	x	89595	23666
54	z 3 osobami i więcej	4854	x	x	2811

LICZBY OSÓB W WIEKU 60 LAT I WIĘCEJ W 2011 ROKU

w gospodarstwie domowym				Ludność w gospodarstwach domowych	Przeciętna liczba osób w gospodarstwie domowym	Lp.
4	5	6	7 i więcej			
2203028	1007466	489731	387647	38291443	2,82	1
1726640	603090	216894	150376	23107436	2,91	2
476388	404376	272837	237271	15184007	2,70	3
313370	284619	149493	121593	9006669	2,45	4
149832	113206	118676	104087	5891605	3,11	5
13187	6550	4668	11591	285733	4,63	6
1852798	868388	435533	349894	31867349	2,90	7
1427748	499059	182697	129045	18504849	3,02	8
425050	369329	252836	220849	13362499	2,76	9
279790	260085	137714	112433	7965377	2,50	10
133740	103436	110840	97490	5144909	3,20	11
11520	5807	4282	10926	252214	4,75	12
350230	139078	54198	37753	6424094	2,48	13
298893	104030	34197	21331	4602586	2,55	14
51338	35047	20001	16422	1821508	2,32	15
33580	24534	11779	9160	1041292	2,12	16
16092	9770	7837	6597	746697	2,62	17
1666	743	385	665	33520	3,91	18
1362051	481912	178276	105305	23239995	2,54	19
1093022	305330	89470	49536	14862768	2,69	20
269029	176582	88806	55769	8377227	2,31	21
176207	121936	47441	28141	4955286	2,08	22
85871	51603	39528	24163	3293741	2,73	23
6951	3042	1838	3465	128200	4,22	24
1198486	428179	159990	94640	19880288	2,60	25
952616	265746	78124	43458	12402907	2,80	26
245870	162433	81866	51183	7477381	2,34	27
161089	112176	43284	25742	4435311	2,10	28
78553	47533	36878	22218	2928036	2,76	29
6229	2724	1704	3222	114034	4,28	30
163564	53733	18286	10665	3359707	2,22	31
140406	39584	11346	6079	2459862	2,26	32
23159	14149	6940	4587	899846	2,11	33
15119	9760	4157	2399	519974	1,89	34
7318	4071	2650	1945	365705	2,49	35
722	318	134	243	14166	3,81	36
840978	525554	311456	282342	15051448	3,40	37
633619	297759	127425	100840	8244667	3,42	38
207359	227794	184031	181502	6806781	3,38	39
137162	162683	102052	93452	4051383	3,13	40
63961	61603	79149	79923	2597864	3,78	41
6235	3508	2830	8127	157533	5,03	42
654312	440208	275543	255254	11987061	3,58	43
475132	233313	104573	85587	6101943	3,60	44
179180	206896	170970	169666	5885118	3,56	45
118701	147909	94430	86691	3530065	3,27	46
55187	55904	73962	75272	2216873	4,04	47
5292	3083	2579	7704	138180	5,22	48
186666	85345	35912	27088	3064387	2,86	49
158487	64447	22851	15253	2142725	3,00	50
28179	20899	13061	11836	921663	2,57	51
18461	14774	7622	6761	521318	2,41	52
8774	5699	5187	4652	380991	2,77	53
944	425	251	423	19353	3,99	54

TABL. 6. GOSPODARSTWA DOMOWE WEDŁUG WIELKOŚCI, SKŁADU RODZINNEGO ORAZ

Lp.	GOSPODARSTWA DOMOWE	Ogółem	Liczba osób		
			1	2	3
OGÓ					
1	OGÓLEM	13567999	3254736	3483408	2741982
2	Jednorodzinne	8889935	x	3120309	2693233
3	Bez osób w wieku 60 lat i więcej	5621644	x	1410993	1881663
4	Z osobami w wieku 60 lat i więcej wyłącznie z osobami w wieku	3268290	x	1709316	811571
5	60 lat i więcej	1024203	x	999220	24656
6	bez osób spoza rodziny	1001551	x	999220	2299
7	z osobami spoza rodziny	22653	x	x	22357
8	z osobami w wieku poniżej 60 lat	2244087	x	710096	786915
9	bez osób spoza rodziny	1439119	x	710096	550758
10	z osobami spoza rodziny	804968	x	x	236156
11	Dwurodzinne	921295	x	x	x
12	Bez osób w wieku 60 lat i więcej	333039	x	x	x
13	Z osobami w wieku 60 lat i więcej	588256	x	x	x
14	spokrewnione w linii prostej	563377	x	x	x
15	niespokrewnione w linii prostej	24879	x	x	x
16	Trzy i więcej rodzinne	76153	x	x	x
17	Bez osób w wieku 60 lat i więcej	24839	x	x	x
18	Z osobami w wieku 60 lat i więcej	51314	x	x	x
19	Nierodzinne	3680616	3254736	363099	48749
20	Bez osób w wieku 60 lat i więcej	1954744	1686814	223776	34021
21	Z osobami w wieku 60 lat i więcej	1725871	1567922	139322	14728
MIA					
22	RAZEM	9146904	2488036	2589838	1941486
23	Jednorodzinne	5938868	x	2328615	1910147
24	Bez osób w wieku 60 lat i więcej	3835537	x	1102722	1375183
25	Z osobami w wieku 60 lat i więcej wyłącznie z osobami w wieku	2103331	x	1225894	534964
26	60 lat i więcej	748166	x	733318	14662
27	bez osób spoza rodziny	734686	x	733318	1346
28	z osobami spoza rodziny	13480	x	x	13316
29	z osobami w wieku poniżej 60 lat	1355165	x	492575	520302
30	bez osób spoza rodziny	945898	x	492575	360989
31	z osobami spoza rodziny	409267	x	x	159314

LICZBY OSÓB W WIEKU 60 LAT I WIĘCEJ W 2011 ROKU

w gospodarstwie domowym				Ludność w gospodarstwach domowych	Przeciętna liczba osób w gospodarstwie domowym	Lp.
4	5	6	7 i więcej			
LEM						
2203028	1007466	489731	387647	38291443	2,82	1
2024494	734533	216479	100886	28158854	3,17	2
1651572	488882	127513	61021	18750691	3,34	3
372922	245650	88966	39865	9408162	2,88	4
324	3	–	–	2073721	2,02	5
32	–	–	–	2005464	2,00	6
292	3	–	–	68257	3,01	7
372598	245647	88966	39865	7334441	3,27	8
138285	29307	7399	3273	3841252	2,67	9
234313	216340	81567	36592	3493189	4,34	10
168365	270413	265505	217011	5271528	5,72	11
67599	112325	86051	67064	1861763	5,59	12
100766	158088	179455	149947	3409765	5,80	13
99031	153292	173556	137498	3241565	5,75	14
1735	4796	5898	12449	168201	6,76	15
x	x	7056	69097	670894	8,81	16
x	x	2854	21985	213804	8,61	17
x	x	4202	47112	457089	8,91	18
10169	2520	691	652	4190168	1,14	19
7469	1882	477	306	2281177	1,17	20
2700	638	215	347	1908991	1,11	21
STA						
1362051	481912	178276	105305	23239995	2,54	22
1251809	345201	75996	27100	17781800	2,99	23
1044266	243150	50497	19721	12176619	3,17	24
207544	102051	25499	7380	5605181	2,66	25
186	–	–	–	1511366	2,02	26
22	–	–	–	1470763	2,00	27
164	–	–	–	40603	3,01	28
207358	102051	25499	7380	4093815	3,02	29
77473	11576	2582	703	2456664	2,60	30
129884	90475	22917	6677	1637151	4,00	31

TABL. 6. GOSPODARSTWA DOMOWE WEDŁUG WIELKOŚCI, SKŁADU RODZINNEGO ORAZ

Lp.	GOSPODARSTWA DOMOWE	Ogółem	Liczba osób		
			1	2	3
MIA					
1	Dwurodzinne	393525	x	x	x
2	Bez osób w wieku 60 lat i więcej	164193	x	x	x
3	Z osobami w wieku 60 lat i więcej	229332	x	x	x
4	spokrewnione w linii prostej	217845	x	x	x
5	niespokrewnione w linii prostej	11487	x	x	x
6	Trzy i więcej rodzinne	24972	x	x	x
7	Bez osób w wieku 60 lat i więcej	9126	x	x	x
8	Z osobami w wieku 60 lat i więcej	15846	x	x	x
9	Nierodzinne	2789538	2488036	261223	31339
10	Bez osób w wieku 60 lat i więcej	1516906	1329985	158607	21908
11	Z osobami w wieku 60 lat i więcej	1272632	1158051	102615	9431
WIEŚ					
16	RAZEM	4421095	766700	893570	800497
17	Jednorodzinne	2951066	x	791694	783087
18	Bez osób w wieku 60 lat i więcej	1786107	x	308271	506480
19	Z osobami w wieku 60 lat i więcej	1164959	x	483423	276607
20	wyłącznie z osobami w wieku 60 lat i więcej	276037	x	265902	9994
21	bez osób spoza rodziny	266864	x	265902	953
22	z osobami spoza rodziny	9173	x	x	9042
23	z osobami w wieku poniżej 60 lat	888922	x	217521	266612
24	bez osób spoza rodziny	493222	x	217521	189770
25	z osobami spoza rodziny	395700	x	x	76843
26	Dwurodzinne	527770	x	x	x
27	Bez osób w wieku 60 lat i więcej	168846	x	x	x
28	Z osobami w wieku 60 lat i więcej	358924	x	x	x
29	spokrewnione w linii prostej	345532	x	x	x
30	niespokrewnione w linii prostej	13392	x	x	x
31	Trzy i więcej rodzinne	51181	x	x	x
32	Bez osób w wieku 60 lat i więcej	15713	x	x	x
33	Z osobami w wieku 60 lat i więcej	35468	x	x	x
34	Nierodzinne	891078	766700	101876	17410
35	Bez osób w wieku 60 lat i więcej	437839	356829	65169	12113
36	Z osobami w wieku 60 lat i więcej	453239	409871	36707	5297

LICZBY OSÓB W WIEKU 60 LAT I WIĘCEJ W 2011 ROKU (dok.)

w gospodarstwie domowym				Ludność w gospodarstwach domowych	Przeciętna liczba osób w gospodarstwie domowym	Lp.
4	5	6	7 i więcej			
STA (dok.)						
103781	135093	98200	56451	2103268	5,34	1
43999	60983	37129	22081	870317	5,30	2
59782	74110	61070	34370	1232951	5,38	3
58763	71430	57962	29690	1159573	5,32	4
1020	2680	3108	4680	73378	6,39	5
x	x	3637	21335	210174	8,42	6
x	x	1564	7562	74709	8,19	7
x	x	2072	13773	135465	8,55	8
6460	1618	444	419	3144754	1,13	9
4757	1197	279	172	1741124	1,15	10
1703	421	165	246	1403630	1,10	11
840978	525554	311456	282342	15051448	3,40	16
772685	389331	140483	73786	10377054	3,52	17
607307	245733	77016	41300	6574072	3,68	18
165379	143599	63467	32485	3802981	3,26	19
138	3	–	–	562355	2,04	20
10	–	–	–	534701	2,00	21
128	3	–	–	27654	3,01	22
165240	143596	63467	32485	3240626	3,65	23
60812	17731	4818	2570	1384589	2,81	24
104428	125865	58649	29915	1856037	4,69	25
64584	135320	167306	160560	3168260	6,00	26
23600	51342	48921	44983	991446	5,87	27
40984	83978	118384	115577	2176814	6,06	28
40268	81861	115595	107808	2081992	6,03	29
716	2117	2790	7769	94822	7,08	30
x	x	3419	47762	460720	9,00	31
x	x	1290	14424	139096	8,85	32
x	x	2130	33338	321624	9,07	33
3708	902	248	234	1045414	1,17	34
2712	685	198	133	540053	1,23	35
996	217	50	101	505360	1,11	36

TABL. 7. GOSPODARSTWA DOMOWE WEDŁUG WIELKOŚCI, SAMODZIELNOŚCI ZAMIESZKANIA

Lp.	GOSPODARSTWA DOMOWE	Ogółem	Liczba osób		
			1	2	3
1	OGÓLEM	13567999	3254736	3483408	2741982
2	Bez osób w wieku 65 lat i więcej	9435474	2012014	2147818	2204574
3	Z osobami w wieku 65 lat i więcej	4132525	1242722	1335589	537408
4	z 1 osobą	3026371	1242722	707033	335231
5	z 2 osobami	1088720	x	628556	194441
6	z 3 osobami i więcej	17433	x	x	7736
7	Zamieszkujące samodzielnie	10980081	2473219	2734856	2265393
8	Bez osób w wieku 65 lat i więcej	7405244	1413914	1619457	1796970
9	Z osobami w wieku 65 lat i więcej	3574837	1059304	1115399	468424
10	z 1 osobą	2635577	1059304	607105	291358
11	z 2 osobami	924203	x	508294	170831
12	z 3 osobami i więcej	15057	x	x	6235
13	Zamieszkujące wspólnie	2587918	781517	748552	476589
14	Bez osób w wieku 65 lat i więcej	2030230	598100	528362	407605
15	Z osobami w wieku 65 lat i więcej	557688	183417	220190	68984
16	z 1 osobą	390794	183417	99928	43873
17	z 2 osobami	164517	x	120262	23610
18	z 3 osobami i więcej	2377	x	x	1501
19	MIASTA	9146904	2488036	2589838	1941486
20	Bez osób w wieku 65 lat i więcej	6552081	1579806	1645587	1601972
21	Z osobami w wieku 65 lat i więcej	2594823	908230	944251	339514
22	z 1 osobą	1906209	908230	489254	210175
23	z 2 osobami	680145	x	454997	124886
24	z 3 osobami i więcej	8468	x	x	4453
25	Zamieszkujące samodzielnie	7632109	1935518	2133655	1681641
26	Bez osób w wieku 65 lat i więcej	5330124	1137719	1306184	1375163
27	Z osobami w wieku 65 lat i więcej	2301985	797799	827470	306478
28	z 1 osobą	1697032	797799	435939	188971
29	z 2 osobami	597530	x	391531	113709
30	z 3 osobami i więcej	7422	x	x	3797
31	Zamieszkujące wspólnie	1514795	552518	456183	259845
32	Bez osób w wieku 65 lat i więcej	1221957	442087	339402	226809
33	Z osobami w wieku 65 lat i więcej	292838	110431	116781	33036
34	z 1 osobą	209177	110431	53315	21203
35	z 2 osobami	82615	x	63466	11177
36	z 3 osobami i więcej	1046	x	x	656
37	WIEŚ	4421095	766700	893570	800497
38	Bez osób w wieku 65 lat i więcej	2883393	432208	502232	602602
39	Z osobami w wieku 65 lat i więcej	1537702	334492	391338	197895
40	z 1 osobą	1120162	334492	217779	125056
41	z 2 osobami	408575	x	173559	69555
42	z 3 osobami i więcej	8965	x	x	3283
43	Zamieszkujące samodzielnie	3347972	537701	601202	583753
44	Bez osób w wieku 65 lat i więcej	2075120	276195	313272	421806
45	Z osobami w wieku 65 lat i więcej	1272852	261505	287929	161946
46	z 1 osobą	938545	261505	171166	102387
47	z 2 osobami	326673	x	116764	57122
48	z 3 osobami i więcej	7634	x	x	2438
49	Zamieszkujące wspólnie	1073123	228999	292368	216744
50	Bez osób w wieku 65 lat i więcej	808273	156013	188959	180796
51	Z osobami w wieku 65 lat i więcej	264850	72986	103409	35948
52	z 1 osobą	181617	72986	46613	22670
53	z 2 osobami	81902	x	56796	12433
54	z 3 osobami i więcej	1331	x	x	845

LICZBY OSÓB W WIEKU 65 LAT I WIĘCEJ W 2011 ROKU

w gospodarstwie domowym				Ludność w gospodarstwach domowych	Przeciętna liczba osób w gospodarstwie domowym	Lp.
4	5	6	7 i więcej			
2203028	1007466	489731	387647	38291443	2,82	1
1881294	708167	280894	200713	27254475	2,89	2
321735	299299	208838	186934	11036968	2,67	3
247901	239390	137368	116726	7597435	2,51	4
70686	58310	70362	66365	3357334	3,08	5
3147	1600	1108	3843	82199	4,72	6
1852798	868388	435533	349894	31867349	2,90	7
1565020	593705	240902	175276	22101470	2,98	8
287778	274682	194631	174618	9765879	2,73	9
221887	219775	127469	108678	6757921	2,56	10
63124	53508	66121	62325	2935154	3,18	11
2767	1399	1041	3615	72804	4,84	12
350230	139078	54198	37753	6424094	2,48	13
316273	114461	39991	25437	5153006	2,54	14
33957	24617	14207	12316	1271089	2,28	15
26014	19615	9899	8048	839513	2,15	16
7562	4801	4241	4040	422180	2,57	17
381	200	67	228	9395	3,95	18
1362051	481912	178276	105305	23239995	2,54	19
1189372	357010	113871	64463	17402549	2,66	20
172679	124902	64405	40842	5837446	2,25	21
132929	98717	41326	25578	3990984	2,09	22
38189	25316	22630	14127	1810238	2,66	23
1561	869	449	1137	36224	4,28	24
1198486	428179	159990	94640	19880288	2,60	25
1040663	312841	100429	57125	14648108	2,75	26
157824	115338	59562	37515	5232179	2,27	27
121607	91201	37982	23532	3591327	2,12	28
34818	23386	21154	12934	1608726	2,69	29
1399	752	426	1049	32126	4,33	30
163564	53733	18286	10665	3359707	2,22	31
148709	44168	13443	7338	2754441	2,25	32
14855	9564	4843	3327	605266	2,07	33
11322	7516	3344	2046	399657	1,91	34
3371	1931	1476	1194	201511	2,44	35
162	117	23	88	4098	3,92	36
840978	525554	311456	282342	15051448	3,40	37
691922	351157	167023	136250	9851926	3,42	38
149056	174397	144433	146092	5199522	3,38	39
114972	140673	96042	91148	3606450	3,22	40
32498	32993	47732	52238	1547096	3,79	41
1586	731	658	2706	45976	5,13	42
654312	440208	275543	255254	11987061	3,58	43
524358	280864	140474	118151	7453361	3,59	44
129954	159345	135069	137103	4533700	3,56	45
100280	128574	89487	85146	3166594	3,37	46
28306	30123	44967	49391	1326428	4,06	47
1368	648	615	2566	40678	5,33	48
186666	85345	35912	27088	3064387	2,86	49
167564	70293	26549	18099	2398565	2,97	50
19102	15052	9363	8989	665823	2,51	51
14692	12099	6555	6002	439857	2,42	52
4192	2870	2765	2846	220668	2,69	53
218	83	43	141	5297	3,98	54

TABL. 8. GOSPODARSTWA DOMOWE WEDŁUG WIELKOŚCI, SKŁADU RODZINNEGO ORAZ

Lp.	GOSPODARSTWA DOMOWE	Ogółem	Liczba osób		
			1	2	3
OGÓ					
1	OGÓLEM	13567999	3254736	3483408	2741982
2	Jednorodzinne	8889935	x	3120309	2693233
3	Bez osób w wieku 65 lat i więcej	6583069	x	1895659	2167053
4	Z osobami w wieku 65 lat i więcej	2306866	x	1224650	526181
	wyłącznie z osobami w wieku				
5	65 lat i więcej	618680	x	611429	7150
6	bez osób spoza rodziny	611611	x	611429	179
7	z osobami spoza rodziny	7070	x	x	6970
8	z osobami w wieku poniżej 65 lat	1688186	x	613222	519031
9	bez osób spoza rodziny	999044	x	613222	310883
10	z osobami spoza rodziny	689141	x	x	208147
11	Dwurodzinne	921295	x	x	x
12	Bez osób w wieku 65 lat i więcej	501375	x	x	x
13	Z osobami w wieku 65 lat i więcej	419920	x	x	x
14	spokrewnione w linii prostej	401429	x	x	x
15	niespokrewnione w linii prostej	18491	x	x	x
16	Trzy i więcej rodzinne	76153	x	x	x
17	Bez osób w wieku 65 lat i więcej	38320	x	x	x
18	Z osobami w wieku 65 lat i więcej	37833	x	x	x
19	Nierodzinne	3680616	3254736	363099	48749
20	Bez osób w wieku 65 lat i więcej	2312710	2012014	252160	37521
21	Z osobami w wieku 65 lat i więcej	1367906	1242722	110939	11228
MIA					
22	RAZEM	9146904	2488036	2589838	1941486
23	Jednorodzinne	5938868	x	2328615	1910147
24	Bez osób w wieku 65 lat i więcej	4507867	x	1467309	1577893
25	Z osobami w wieku 65 lat i więcej	1431002	x	861306	332253
	wyłącznie z osobami w wieku				
26	65 lat i więcej	448669	x	444372	4238
27	bez osób spoza rodziny	444494	x	444372	122
28	z osobami spoza rodziny	4175	x	x	4116
29	z osobami w wieku poniżej 65 lat	982333	x	416934	328015
30	bez osób spoza rodziny	642357	x	416934	191361
31	z osobami spoza rodziny	339976	x	x	136655

LICZBY OSÓB W WIEKU 65 LAT I WIĘCEJ W 2011 ROKU

w gospodarstwie domowym				Ludność w gospodarstwach domowych	Przeciętna liczba osób w gospodarstwie domowym	Lp.
4	5	6	7 i więcej			
LEM						
2203028	1007466	489731	387647	38291443	2,82	1
2024494	734533	216479	100886	28158854	3,17	2
1771100	540350	142031	66876	21443103	3,26	3
253394	194183	74448	34010	6715751	2,91	4
102	–	–	–	1244714	2,01	5
3	–	–	–	1223406	2,00	6
99	–	–	–	21308	3,01	7
253292	194183	74448	34010	5471037	3,24	8
60177	11157	2553	1052	2478841	2,48	9
193115	183025	71894	32959	2992195	4,34	10
168365	270413	265505	217011	5271528	5,72	11
102100	165793	134412	99071	2799280	5,58	12
66266	104620	131093	117940	2472248	5,89	13
65048	101001	126749	108632	2346803	5,85	14
1218	3620	4345	9308	125444	6,78	15
x	x	7056	69097	670894	8,81	16
x	x	3927	34394	334455	8,73	17
x	x	3129	34704	336438	8,89	18
10169	2520	691	652	4190168	1,14	19
8094	2024	524	373	2677637	1,16	20
2075	496	168	279	1512531	1,11	21
STA						
1362051	481912	178276	105305	23239995	2,54	22
1251809	345201	75996	27100	17781800	2,99	23
1118160	267401	55839	21264	13974683	3,10	24
133649	77800	20157	5836	3807117	2,66	25
58	–	–	–	901693	2,01	26
–	–	–	–	889110	2,00	27
58	–	–	–	12582	3,01	28
133591	77800	20157	5836	2905424	2,96	29
29465	3638	763	196	1550046	2,41	30
104126	74161	19394	5641	1355379	3,99	31

TABL. 8. GOSPODARSTWA DOMOWE WEDŁUG WIELKOŚCI, SKŁADU RODZINNEGO ORAZ

Lp.	GOSPODARSTWA DOMOWE	Ogółem	Liczba osób		
			1	2	3
MIA					
1	Dwurodzinne	393525	x	x	x
2	Bez osób w wieku 65 lat i więcej	241455	x	x	x
3	Z osobami w wieku 65 lat i więcej	152070	x	x	x
4	spokrewnione w linii prostej	143692	x	x	x
5	niespokrewnione w linii prostej	8378	x	x	x
6	Trzy i więcej rodzinne	24972	x	x	x
7	Bez osób w wieku 65 lat i więcej	13642	x	x	x
8	Z osobami w wieku 65 lat i więcej	11330	x	x	x
9	Nierodzinne	2789538	2488036	261223	31339
10	Bez osób w wieku 65 lat i więcej	1789118	1579806	178278	24079
11	Z osobami w wieku 65 lat i więcej	1000420	908230	82945	7260
WIEŚ					
16	RAZEM	4421095	766700	893570	800497
17	Jednorodzinne	2951066	x	791694	783087
18	Bez osób w wieku 65 lat i więcej	2075202	x	428349	589160
19	Z osobami w wieku 65 lat i więcej	875864	x	363344	193927
20	wyłącznie z osobami w wieku 65 lat i więcej	170012	x	167057	2911
21	bez osób spoza rodziny	167117	x	167057	57
22	z osobami spoza rodziny	2895	x	x	2854
23	z osobami w wieku poniżej 65 lat	705853	x	196288	191016
24	bez osób spoza rodziny	356688	x	196288	119523
25	z osobami spoza rodziny	349165	x	x	71493
26	Dwurodzinne	527770	x	x	x
27	Bez osób w wieku 65 lat i więcej	259921	x	x	x
28	Z osobami w wieku 65 lat i więcej	267850	x	x	x
29	spokrewnione w linii prostej	257737	x	x	x
30	niespokrewnione w linii prostej	10112	x	x	x
31	Trzy i więcej rodzinne	51181	x	x	x
32	Bez osób w wieku 65 lat i więcej	24678	x	x	x
33	Z osobami w wieku 65 lat i więcej	26502	x	x	x
34	Nierodzinne	891078	766700	101876	17410
35	Bez osób w wieku 65 lat i więcej	523592	432208	73882	13442
36	Z osobami w wieku 65 lat i więcej	367486	334492	27994	3967

LICZBY OSÓB W WIEKU 65 LAT I WIĘCEJ W 2011 ROKU (dok.)

w gospodarstwie domowym				Ludność w gospodarstwach domowych	Przeciętna liczba osób w gospodarstwie domowym	Lp.
4	5	6	7 i więcej			
STA (dok.)						
103781	135093	98200	56451	2103268	5,34	1
66078	88320	55584	31473	1275771	5,28	2
37703	46773	42616	24979	827497	5,44	3
37002	44823	40371	21496	773657	5,38	4
701	1950	2244	3483	53840	6,43	5
x	x	3637	21335	210174	8,42	6
x	x	2139	11503	112767	8,27	7
x	x	1498	9833	97407	8,60	8
6460	1618	444	419	3144754	1,13	9
5134	1288	309	224	2039329	1,14	10
1326	330	135	194	1105425	1,10	11
840978	525554	311456	282342	15051448	3,40	16
772685	389332	140483	73786	10377054	3,52	17
652940	272949	86192	45612	7468420	3,60	18
119745	116383	54291	28174	2908634	3,32	19
43	–	–	–	343022	2,02	20
3	–	–	–	334296	2,00	21
41	–	–	–	8725	3,01	22
119702	116383	54291	28174	2565612	3,63	23
30712	7519	1790	856	928796	2,60	24
88989	108864	52501	27318	1636817	4,69	25
64584	135320	167306	160560	3168260	6,00	26
36022	77472	78828	67598	1523510	5,86	27
28562	57848	88478	92962	1644751	6,14	28
28046	56178	86378	87136	1573147	6,10	29
517	1670	2100	5825	71604	7,08	30
x	x	3419	47762	460720	9,00	31
x	x	1788	22891	221689	8,98	32
x	x	1632	24871	239031	9,02	33
3708	902	248	234	1045414	1,17	34
2960	736	215	149	638308	1,22	35
748	166	33	85	407106	1,11	36

TABL. 9. GOSPODARSTWA DOMOWE WEDŁUG WIELKOŚCI, SAMODZIELNOŚCI ZAMIESZKANIA

Lp.	GOSPODARSTWA DOMOWE	Ogółem	Liczba osób		
			1	2	3
1	OGÓLEM	13567999	3254736	3483408	2741982
2	Bez osób w wieku 75 lat i więcej	11387071	2547125	2834866	2475827
3	Z osobami w wieku 75 lat i więcej	2180928	707611	648542	266155
4	z 1 osobą	1863111	707611	462225	213640
5	z 2 osobami	315703	x	186317	51614
6	z 3 osobami i więcej	2114	x	x	901
7	Zamieszkujące samodzielnie	10980081	2473219	2734856	2265393
8	Bez osób w wieku 75 lat i więcej	9084216	1869200	2185966	2035038
9	Z osobami w wieku 75 lat i więcej	1895865	604018	548890	230355
10	z 1 osobą	1624790	604018	397124	183940
11	z 2 osobami	269217	x	151766	45659
12	z 3 osobami i więcej	1857	x	x	757
13	Zamieszkujące wspólnie	2587918	781517	748552	476589
14	Bez osób w wieku 75 lat i więcej	2302855	677925	648900	440789
15	Z osobami w wieku 75 lat i więcej	285063	103593	99651	35800
16	z 1 osobą	238320	103593	65101	29700
17	z 2 osobami	46486	x	34551	5956
18	z 3 osobami i więcej	257	x	x	145
19	MIASTA	9146904	2488036	2589838	1941486
20	Bez osób w wieku 75 lat i więcej	7828717	1987295	2143674	1780295
21	Z osobami w wieku 75 lat i więcej	1318187	500742	446164	161191
22	z 1 osobą	1125138	500742	314156	128273
23	z 2 osobami	192064	x	132008	32463
24	z 3 osobami i więcej	986	x	x	455
25	Zamieszkujące samodzielnie	7632109	1935518	2133655	1681641
26	Bez osób w wieku 75 lat i więcej	6460310	1495682	1739106	1537156
27	Z osobami w wieku 75 lat i więcej	1171800	439836	394548	144485
28	z 1 osobą	1002225	439836	280872	114453
29	z 2 osobami	168672	x	113676	29614
30	z 3 osobami i więcej	902	x	x	417
31	Zamieszkujące wspólnie	1514795	552518	456183	259845
32	Bez osób w wieku 75 lat i więcej	1368407	491612	404567	243139
33	Z osobami w wieku 75 lat i więcej	146388	60906	51616	16706
34	z 1 osobą	122913	60906	33284	13820
35	z 2 osobami	23391	x	18332	2848
36	z 3 osobami i więcej	83	x	x	38
37	WIEŚ	4421095	766700	893570	800497
38	Bez osób w wieku 75 lat i więcej	3558354	559830	691192	695532
39	Z osobami w wieku 75 lat i więcej	862741	206869	202378	104965
40	z 1 osobą	737973	206869	148068	85367
41	z 2 osobami	123639	x	54309	19152
42	z 3 osobami i więcej	1129	x	x	446
43	Zamieszkujące samodzielnie	3347972	537701	601202	583753
44	Bez osób w wieku 75 lat i więcej	2623907	373518	446859	497882
45	Z osobami w wieku 75 lat i więcej	724065	164183	154342	85870
46	z 1 osobą	622566	164183	116252	69487
47	z 2 osobami	100545	x	38090	16044
48	z 3 osobami i więcej	955	x	x	340
49	Zamieszkujące wspólnie	1073123	228999	292368	216744
50	Bez osób w wieku 75 lat i więcej	934448	186312	244333	197650
51	Z osobami w wieku 75 lat i więcej	138675	42687	48035	19094
52	z 1 osobą	115407	42687	31816	15880
53	z 2 osobami	23095	x	16219	3108
54	z 3 osobami i więcej	174	x	x	106

LICZBY OSÓB W WIEKU 75 LAT I WIĘCEJ W 2011 ROKU

w gospodarstwie domowym				Ludność w gospodarstwach domowych	Przeciętna liczba osób w gospodarstwie domowym	Lp.
4	5	6	7 i więcej			
2203028	1007466	489731	387647	38291443	2,82	1
2029151	845914	378034	276153	32436016	2,85	2
173877	161551	111698	111494	5855427	2,68	3
153801	144966	92331	88538	4863636	2,61	4
19813	16442	19215	22301	980798	3,11	5
263	143	152	655	10993	5,20	6
1852798	868388	435533	349894	31867349	2,90	7
1697884	719670	331154	245304	26660224	2,93	8
154914	148718	104379	104590	5207124	2,75	9
137123	133560	86132	82894	4335503	2,67	10
17552	15036	18111	21093	861838	3,20	11
239	121	137	603	9783	5,27	12
350230	139078	54198	37753	6424094	2,48	13
331267	126244	46880	30850	5775791	2,51	14
18963	12834	7318	6904	648303	2,27	15
16678	11406	6199	5644	528134	2,22	16
2261	1406	1104	1209	118960	2,56	17
24	22	15	51	1209	4,71	18
1362051	481912	178276	105305	23239995	2,54	19
1272659	416631	145216	82947	20306216	2,59	20
89391	65281	33060	22358	2933779	2,23	21
79017	58258	26956	17736	2420958	2,15	22
10218	6969	6025	4382	507859	2,64	23
156	54	80	240	4962	5,03	24
1198486	428179	159990	94640	19880288	2,60	25
1117108	367919	129270	74069	17245867	2,67	26
81379	60261	30720	20571	2634421	2,25	27
72032	53777	24973	16283	2178421	2,17	28
9206	6439	5676	4062	451436	2,68	29
141	45	72	227	4564	5,06	30
163564	53733	18286	10665	3359707	2,22	31
155552	48712	15946	8878	3060349	2,24	32
8013	5020	2340	1787	299358	2,04	33
6985	4482	1983	1454	242537	1,97	34
1012	530	349	320	56423	2,41	35
15	9	8	14	398	4,77	36
840978	525554	311456	282342	15051448	3,40	37
756492	429284	232818	193206	12129799	3,41	38
84486	96270	78637	89136	2921649	3,39	39
74784	86707	65375	70802	2442679	3,31	40
9595	9474	13190	17920	472940	3,83	41
107	89	72	415	6030	5,34	42
654312	440208	275543	255254	11987061	3,58	43
580777	351752	201884	171235	9414357	3,59	44
73535	88457	73659	84019	2572704	3,55	45
65091	79783	61159	66611	2157082	3,46	46
8346	8598	12435	17031	410403	4,08	47
98	76	65	377	5219	5,46	48
186666	85345	35912	27088	3064387	2,86	49
175715	77532	30934	21971	2715442	2,91	50
10951	7813	4978	5117	348945	2,52	51
9693	6924	4216	4190	285597	2,47	52
1248	876	755	889	62537	2,71	53
9	13	7	38	811	4,68	54

TABL. 10. GOSPODARSTWA DOMOWE WEDŁUG WIELKOŚCI, SKŁADU RODZINNEGO ORAZ

Lp.	GOSPODARSTWA DOMOWE	Ogółem	Liczba osób		
			1	2	3
OGÓ					
1	OGÓLEM	13567999	3254736	3483408	2741982
2	Jednorodzinne	8889935	x	3120309	2693233
3	Bez osób w wieku 75 lat i więcej	7728464	x	2541526	2433768
4	Z osobami w wieku 75 lat i więcej	1161470	x	578783	259465
	wyłącznie z osobami w wieku				
5	75 lat i więcej	181127	x	180377	737
6	bez osób spoza rodziny	180377	x	180377	–
7	z osobami spoza rodziny	749	x	x	737
8	z osobami w wieku poniżej 75 lat	980344	x	398405	258728
9	bez osób spoza rodziny	529961	x	398405	112381
10	z osobami spoza rodziny	450383	x	x	146346
11	Dwurodzinne	921295	x	x	x
12	Bez osób w wieku 75 lat i więcej	710158	x	x	x
13	Z osobami w wieku 75 lat i więcej	211137	x	x	x
14	spokrewnione w linii prostej	201367	x	x	x
15	niespokrewnione w linii prostej	9770	x	x	x
16	Trzy i więcej rodzinne	76153	x	x	x
17	Bez osób w wieku 75 lat i więcej	53683	x	x	x
18	Z osobami w wieku 75 lat i więcej	22469	x	x	x
19	Nierodzinne	3680616	3254736	363099	48749
20	Bez osób w wieku 75 lat i więcej	2894765	2547125	293340	42058
21	Z osobami w wieku 75 lat i więcej	785851	707611	69759	6690
MIA					
22	RAZEM	9146904	2488036	2589838	1941486
23	Jednorodzinne	5938868	x	2328615	1910147
24	Bez osób w wieku 75 lat i więcej	5256849	x	1934829	1753240
25	Z osobami w wieku 75 lat i więcej	682020	x	393786	156907
	wyłącznie z osobami w wieku				
26	75 lat i więcej	128692	x	128297	391
27	bez osób spoza rodziny	128297	x	128297	–
28	z osobami spoza rodziny	394	x	x	391
29	z osobami w wieku poniżej 75 lat	553328	x	265489	156515
30	bez osób spoza rodziny	336648	x	265489	63732
31	z osobami spoza rodziny	216681	x	x	92783

LICZBY OSÓB W WIEKU 75 LAT I WIĘCEJ W 2011 ROKU

w gospodarstwie domowym				Ludność w gospodarstwach domowych	Przeciętna liczba osób w gospodarstwie domowym	Lp.
4	5	6	7 i więcej			
LEM						
2203028	1007466	489731	387647	38291443	2,82	1
2024494	734533	216479	100886	28158854	3,17	2
1882671	621961	170465	78072	24644127	3,19	3
141823	112571	46015	22814	3514726	3,03	4
12	–	–	–	363015	2,00	5
–	–	–	–	360755	2,00	6
12	–	–	–	2260	3,02	7
141811	112571	46015	22814	3151712	3,21	8
15906	2638	495	136	1214742	2,29	9
125905	109934	45520	22677	1936969	4,30	10
168365	270413	265505	217012	5271528	5,72	11
137453	221756	201974	148975	4003794	5,64	12
30913	48657	63531	68036	1267735	6,00	13
30259	46625	61142	63342	1202356	5,97	14
654	2032	2389	4695	65378	6,69	15
x	x	7056	69097	670894	8,81	16
x	x	5006	48677	473959	8,83	17
x	x	2049	20420	196935	8,76	18
10169	2520	691	652	4190168	1,14	19
9027	2197	589	428	3314136	1,14	20
1141	323	103	224	876031	1,11	21
STA						
1362051	481912	178276	105305	23239995	2,54	22
1251809	345201	75996	27100	17781800	2,99	23
1179836	301385	64151	23409	15918216	3,03	24
71974	43816	11845	3692	1863584	2,73	25
3	–	–	–	257781	2,00	26
–	–	–	–	256594	2,00	27
3	–	–	–	1186	3,01	28
71970	43816	11845	3692	1605803	2,90	29
6568	692	146	20	752936	2,24	30
65403	43124	11700	3671	852868	3,94	31

TABL. 10. GOSPODARSTWA DOMOWE WEDŁUG WIELKOŚCI, SKŁADU RODZINNEGO ORAZ

Lp.	GOSPODARSTWA DOMOWE	Ogółem	Liczba osób		
			1	2	3
MIA					
1	Dwurodzinne	393525	x	x	x
2	Bez osób w wieku 75 lat i więcej	322260	x	x	x
3	Z osobami w wieku 75 lat i więcej	71265	x	x	x
4	spokrewnione w linii prostej	66840	x	x	x
5	niespokrewnione w linii prostej	4425	x	x	x
6	Trzy i więcej rodzinne	24972	x	x	x
7	Bez osób w wieku 75 lat i więcej	18609	x	x	x
8	Z osobami w wieku 75 lat i więcej	6363	x	x	x
9	Nierodzinne	2789538	2488036	261223	31339
10	Bez osób w wieku 75 lat i więcej	2230999	1987295	208845	27055
11	Z osobami w wieku 75 lat i więcej	558540	500742	52378	4284
WIEŚ					
16	RAZEM	4421095	766700	893570	800497
17	Jednorodzinne	2951066	x	791694	783087
18	Bez osób w wieku 75 lat i więcej	2471616	x	606698	680528
19	Z osobami w wieku 75 lat i więcej	479451	x	184996	102558
20	wyłącznie z osobami w wieku 75 lat i więcej	52435	x	52080	346
21	bez osób spoza rodziny	52080	x	52080	–
22	z osobami spoza rodziny	355	x	x	346
23	z osobami w wieku poniżej 75 lat	427016	x	132916	102212
24	bez osób spoza rodziny	193314	x	132916	48649
25	z osobami spoza rodziny	233702	x	x	53563
26	Dwurodzinne	527770	x	x	x
27	Bez osób w wieku 75 lat i więcej	387898	x	x	x
28	Z osobami w wieku 75 lat i więcej	139872	x	x	x
29	spokrewnione w linii prostej	134528	x	x	x
30	niespokrewnione w linii prostej	5344	x	x	x
31	Trzy i więcej rodzinne	51181	x	x	x
32	Bez osób w wieku 75 lat i więcej	35074	x	x	x
33	Z osobami w wieku 75 lat i więcej	16107	x	x	x
34	Nierodzinne	891078	766700	101876	17410
35	Bez osób w wieku 75 lat i więcej	663766	559830	84495	15004
36	Z osobami w wieku 75 lat i więcej	227311	206869	17381	2406

LICZBY OSÓB W WIEKU 75 LAT I WIĘCEJ W 2011 ROKU (dok.)

w gospodarstwie domowym				Ludność w gospodarstwach domowych	Przeciętna liczba osób w gospodarstwie domowym	Lp.
4	5	6	7 i więcej			
STA (dok.)						
103781	135093	98200	56451	2103268	5,34	1
87056	113839	77999	43366	1710917	5,31	2
16725	21254	20201	13085	392351	5,51	3
16356	20158	18985	11340	364252	5,45	4
369	1096	1215	1745	28099	6,35	5
x	x	3637	21335	210174	8,42	6
x	x	2696	15913	156439	8,41	7
x	x	940	5422	53735	8,45	8
6460	1618	444	419	3144754	1,13	9
5768	1407	370	260	2520645	1,13	10
693	211	74	159	624109	1,12	11
840978	525554	311456	282342	15051448	3,40	16
772685	389331	140483	73786	10377054	3,52	17
702836	320576	106314	54664	8725912	3,53	18
69849	68755	34169	19122	1651142	3,44	19
9	–	–	–	105234	2,01	20
–	–	–	–	104160	2,00	21
9	–	–	–	1073	3,02	22
69841	68755	34169	19122	1545908	3,62	23
9338	1945	349	116	461807	2,39	24
60503	66810	33820	19006	1084102	4,64	25
64584	135320	167306	160560	3168260	6,00	26
50397	107917	123975	105609	2292877	5,91	27
14188	27403	43330	54951	875384	6,26	28
13902	26467	42157	52001	838104	6,23	29
285	936	1173	2950	37279	6,98	30
x	x	3419	47762	460720	9,00	31
x	x	2310	32764	317520	9,05	32
x	x	1109	14998	143201	8,89	33
3708	902	248	234	1045414	1,17	34
3259	790	219	169	793491	1,20	35
449	112	29	65	251922	1,11	36

TABL. 11. GOSPODARSTWA DOMOWE WEDŁUG LICZBY OSÓB ORAZ PŁCI I WIEKU

Lp.	PŁEĆ I WIEK REPREZENTANTA GOSPODARSTWA DOMOWEGO	Ogółem	Liczba osób		
			1	2	3
					OGÓ
1	OGÓLEM	13567999	3254736	3483408	2741982
2	19 lat i mniej	107140	57403	16719	12506
3	20-24	403628	163794	91557	72999
4	25-29	901219	239809	235355	224303
5	30-34	1206693	212558	219053	330342
6	35-39	1240044	167753	164619	290809
7	40-44	1139248	137354	142253	244475
8	45-49	1230978	160008	197333	275522
9	50-54	1538122	238514	355772	368873
10	55-59	1585035	309620	494000	361596
11	60-64	1338252	325200	501902	255405
12	65-69	784832	241814	318334	115371
13	70-74	764989	293297	304967	88477
14	75-79	642198	298047	238331	58657
15	80-84	437670	244323	141158	30403
16	85 lat i więcej	247949	165241	62054	12243
19	MEŻCZYŹNI	6225762	1263332	1620788	1309132
20	19 lat i mniej	49228	27672	7322	5450
21	20-24	168213	76741	34881	28207
22	25-29	407044	126491	107545	98010
23	30-34	568560	120091	98895	157695
24	35-39	601541	101245	68558	138239
25	40-44	568872	86445	58311	110846
26	45-49	619591	96003	82310	122491
27	50-54	760789	126376	151892	172099
28	55-59	757939	137718	217289	177803
29	60-64	620945	111295	240385	134106
30	65-69	349166	63858	163379	64518
31	70-74	308460	62669	158913	47951
32	75-79	235070	54505	126982	30688
33	80-84	142039	42908	74107	15335
34	85 lat i więcej	68304	29316	30019	5694
37	KOBIETY	7342237	1991404	1862620	1432851
38	19 lat i mniej	57912	29731	9397	7056
39	20-24	235415	87053	56676	44793
40	25-29	494175	113318	127810	126293
41	30-34	638133	92468	120158	172647
42	35-39	638504	66508	96061	152570
43	40-44	570376	50910	83942	133630
44	45-49	611387	64005	115024	153031
45	50-54	777333	112139	203880	196775
46	55-59	827096	171902	276711	183793
47	60-64	717307	213906	261517	121299
48	65-69	435666	177956	154955	50853
49	70-74	456528	230628	146054	40525
50	75-79	407128	243541	111349	27969
51	80-84	295632	201416	67051	15068
52	85 lat i więcej	179645	135925	32035	6549

REPREZENTANTA GOSPODARSTWA W 2011 ROKU

w gospodarstwie domowym				Ludność w gospodarstwach domowych	Przeciętna liczba osób w gospodarstwie domowym	Lp.
4	5	6	7 i więcej			
ŁEM						
2203028	1007466	489731	387647	38291443	2,82	1
11187	5578	2147	1600	226478	2,11	2
40779	19084	8532	6883	929978	2,30	3
119665	45598	19888	16602	2340157	2,60	4
285649	91509	40095	27487	3696807	3,06	5
375479	139554	61189	40641	4251421	3,43	6
337097	155946	71555	50567	4106960	3,60	7
307887	158567	73744	57916	4303257	3,50	8
288837	150091	72584	63450	4899373	3,19	9
205832	106123	56176	51689	4484680	2,83	10
117568	65367	39049	33761	3396927	2,54	11
47069	28527	18438	15281	1787894	2,28	12
32087	21102	14083	10975	1575177	2,06	13
19860	12553	8022	6729	1194694	1,86	14
9843	5780	3210	2954	729124	1,67	15
4190	2088	1021	1112	368515	1,49	16
1101505	492991	245945	192070	18284945	2,94	19
4736	2493	924	631	100580	2,04	20
15967	7405	2931	2082	365838	2,17	21
45528	16366	7243	5861	988630	2,43	22
126961	36896	16808	11214	1671522	2,94	23
184620	62852	28005	18022	2012614	3,35	24
175516	77393	35909	24452	2028937	3,57	25
164084	84811	39902	29989	2181659	3,52	26
154592	82188	39553	34089	2481200	3,26	27
110751	56267	30079	28033	2232403	2,95	28
62925	33492	20765	17978	1681459	2,71	29
24968	14150	9929	8364	880845	2,52	30
15778	9702	7668	5779	728204	2,36	31
9268	5660	4192	3775	520888	2,22	32
4192	2530	1588	1380	287207	2,02	33
1618	785	450	422	122960	1,80	34
1101524	514475	243786	195577	20006498	2,72	37
6451	3085	1223	969	125899	2,17	38
24812	11679	5601	4801	564140	2,40	39
74136	29232	12645	10740	1351527	2,73	40
158688	54613	23286	16273	2025284	3,17	41
190859	76702	33184	22619	2238807	3,51	42
161581	78553	35647	26115	2078022	3,64	43
143803	73756	33842	27927	2121598	3,47	44
134245	67903	33031	29361	2418173	3,11	45
95081	49856	26097	23657	2252278	2,72	46
54643	31875	18284	15782	1715468	2,39	47
22100	14377	8509	6917	907049	2,08	48
16309	11401	6415	5196	846973	1,86	49
10592	6893	3830	2955	673806	1,66	50
5651	3249	1622	1574	441918	1,49	51
2572	1303	571	691	245555	1,37	52

TABL. 11. GOSPODARSTWA DOMOWE WEDŁUG LICZBY OSÓB ORAZ PŁCI I WIEKU

Lp.	PŁEĆ I WIEK REPREZENTANTA GOSPODARSTWA DOMOWEGO	Ogółem	Liczba osób		
			1	2	3
					MIA
1	RAZEM	9146904	2488036	2589838	1941486
2	19 lat i mniej	81754	45580	13444	9959
3	20-24	314502	143769	74991	52457
4	25-29	651688	199805	187199	159126
5	30-34	831388	175443	172035	242529
6	35-39	801596	135348	125786	212389
7	40-44	700003	105759	104108	175129
8	45-49	748693	117287	139718	191286
9	50-54	984998	174416	258322	257201
10	55-59	1075281	232579	368899	256404
11	60-64	939153	249821	376009	180079
12	65-69	557152	186019	236449	79188
13	70-74	539936	221470	220535	58531
14	75-79	451373	218063	170312	38555
15	80-84	300846	170118	98892	20451
16	85 lat i więcej	168540	112561	43138	8202
19	MEŻCZYŻNI	3942837	910789	1149193	892141
20	19 lat i mniej	37491	21681	5805	4402
21	20-24	131936	66297	28845	20038
22	25-29	291937	103146	85365	67108
23	30-34	380403	95941	75558	111861
24	35-39	369917	78058	48235	96506
25	40-44	326334	62578	37491	75736
26	45-49	345884	64058	51128	80765
27	50-54	445014	81287	100395	114357
28	55-59	469319	89311	152061	120600
29	60-64	404952	73658	173306	91996
30	65-69	233534	43433	118330	43544
31	70-74	205266	43396	111908	31034
32	75-79	159289	38604	89378	20037
33	80-84	95914	29712	51002	10276
34	85 lat i więcej	45648	19629	20385	3881
37	KOBIETY	5204066	1577247	1440645	1049345
38	19 lat i mniej	44263	23899	7639	5557
39	20-24	182566	77471	46146	32418
40	25-29	359752	96660	101834	92019
41	30-34	450985	79502	96477	130668
42	35-39	431679	57290	77551	115883
43	40-44	373669	43181	66618	99393
44	45-49	402809	53229	88590	110521
45	50-54	539984	93129	157927	142844
46	55-59	605962	143268	216838	135804
47	60-64	534201	176163	202703	88083
48	65-69	323618	142586	118119	35644
49	70-74	334670	178074	108627	27497
50	75-79	292084	179459	80934	18517
51	80-84	204932	140406	47890	10176
52	85 lat i więcej	122892	92932	22753	4321

REPREZENTANTA GOSPODARSTWA W 2011 ROKU (cd.)

w gospodarstwie domowym				Ludność w gospodarstwach domowych	Przeciętna liczba osób w gospodarstwie domowym	Lp.
4	5	6	7 i więcej			
1362051	481912	178276	105305	2323995	2,54	1
7854	3244	1034	639	161233	1,97	2
26992	10465	3679	2149	650053	2,07	3
71600	21570	7550	4837	1528908	2,35	4
177404	42820	13819	7338	2310307	2,78	5
234249	64664	19609	9551	2475740	3,09	6
208330	71364	23462	11851	2262332	3,23	7
188892	73181	24614	13714	2346582	3,13	8
178820	72687	26775	16778	2832369	2,88	9
126865	52678	22453	15403	2765390	2,57	10
73169	33111	16167	10797	2182215	2,32	11
28385	14448	7722	4943	1167324	2,10	12
19018	10719	6131	3532	1032643	1,91	13
12082	6733	3370	2260	794081	1,76	14
5814	3087	1395	1089	484952	1,61	15
2577	1140	496	426	245867	1,46	16
651769	216175	78825	43945	10387632	2,63	19
3379	1488	465	271	72444	1,93	20
10696	4148	1269	642	260178	1,97	21
25564	7069	2269	1415	637114	2,18	22
74652	15203	4905	2283	1004324	2,64	23
110273	26197	7447	3201	1105421	2,99	24
103764	32527	9782	4457	1035435	3,17	25
96726	35975	11394	5837	1088986	3,15	26
91700	36657	12928	7689	1312306	2,95	27
64596	25249	10513	6991	1257125	2,68	28
37504	15432	8095	4961	1010900	2,50	29
14821	6905	3941	2560	548256	2,35	30
9143	4694	3280	1811	454536	2,21	31
5523	2894	1627	1225	333249	2,09	32
2426	1336	666	497	186960	1,95	33
1002	403	244	104	80397	1,76	34
710282	265736	99451	61360	12852363	2,47	37
4475	1757	569	368	88789	2,01	38
16296	6317	2410	1507	389875	2,14	39
46036	14501	5281	3421	891794	2,48	40
102752	27617	8915	5055	1305983	2,90	41
123975	38467	12162	6350	1370319	3,17	42
104565	38837	13681	7394	1226897	3,28	43
92166	37206	13220	7877	1257596	3,12	44
87120	36030	13846	9088	1520063	2,82	45
62269	27430	11940	8412	1508264	2,49	46
35665	17679	8072	5836	1171315	2,19	47
13564	7543	3780	2382	619068	1,91	48
9875	6025	2851	1721	578106	1,73	49
6559	3838	1742	1035	460833	1,58	50
3388	1751	729	592	297992	1,45	51
1575	737	252	322	165470	1,35	52

TABL. 11. GOSPODARSTWA DOMOWE WEDŁUG LICZBY OSÓB ORAZ PŁCI I WIEKU

Lp.	PŁEĆ I WIEK REPREZENTANTA GOSPODARSTWA DOMOWEGO	Ogółem	Liczba osób		
			1	2	3
					WIEŚ
1	RAZEM	4421095	766700	893570	800497
2	19 lat i mniej	25386	11823	3275	2546
3	20-24	89126	20026	16566	20543
4	25-29	249531	40004	48156	65176
5	30-34	375306	37115	47018	87813
6	35-39	438448	32405	38833	78420
7	40-44	439244	31596	38145	69347
8	45-49	482285	42721	57615	84236
9	50-54	553123	64098	97450	111673
10	55-59	509755	77041	125101	105192
11	60-64	399100	75379	125893	75326
12	65-69	227681	55795	81886	36183
13	70-74	225053	71827	84432	29945
14	75-79	190825	79984	68019	20103
15	80-84	136824	74205	42265	9952
16	85 lat i więcej	79409	52680	18916	4042
19	MEŻCZYŹNI	2282924	352543	471595	416991
20	19 lat i mniej	11737	5990	1518	1048
21	20-24	36277	10444	6036	8168
22	25-29	115107	23345	22180	30902
23	30-34	188157	24150	23337	45834
24	35-39	231624	23187	20323	41733
25	40-44	242538	23867	20820	35110
26	45-49	273707	31945	31182	41726
27	50-54	315775	45088	51497	57742
28	55-59	288620	48407	65228	57203
29	60-64	215993	37636	67078	42110
30	65-69	115633	20426	45049	20974
31	70-74	103194	19273	47005	16917
32	75-79	75781	15901	37604	10651
33	80-84	46125	13196	23105	5059
34	85 lat i więcej	22657	9688	9634	1813
37	KOBIETY	2138171	414157	421975	383506
38	19 lat i mniej	13649	5832	1758	1498
39	20-24	52848	9582	10530	12374
40	25-29	134424	16658	25976	34274
41	30-34	187148	12966	23681	41979
42	35-39	206824	9218	18510	36687
43	40-44	196707	7729	17324	34237
44	45-49	208578	10776	26433	42510
45	50-54	237349	19010	45953	53931
46	55-59	221134	28634	59873	47989
47	60-64	183106	37743	58815	33216
48	65-69	112048	35370	36836	15209
49	70-74	121858	52554	37427	13029
50	75-79	115044	64083	30415	9452
51	80-84	90699	61010	19161	4893
52	85 lat i więcej	56753	42993	9282	2228

REPREZENTANTA GOSPODARSTWA W 2011 ROKU (dok.)

w gospodarstwie domowym				Ludność w gospodarstwach domowych	Przeciętna liczba osób w gospodarstwie domowym	Lp.
4	5	6	7 i więcej			
840978	525554	311456	282342	15051448	3,40	1
3333	2334	1113	962	65246	2,57	2
13787	8619	4853	4734	279925	3,14	3
48065	24028	12337	11765	811249	3,25	4
108245	48689	26275	20149	1386500	3,69	5
141231	74889	41580	31090	1775681	4,05	6
128767	84582	48093	38716	1844627	4,20	7
118995	85386	49130	44202	1956675	4,06	8
110017	77404	45809	46673	2067004	3,74	9
78966	53444	33723	36286	1719290	3,37	10
44399	32256	22882	22964	1214712	3,04	11
18684	14079	10716	10338	620570	2,73	12
13069	10383	7953	7444	542535	2,41	13
7777	5820	4652	4469	400613	2,10	14
4029	2692	1815	1865	244172	1,78	15
1612	948	525	686	122648	1,54	16
449736	276815	167120	148125	7897314	3,46	19
1357	1006	459	360	28135	2,40	20
5272	3257	1662	1439	105660	2,91	21
19964	9296	4973	4446	351516	3,05	22
52309	21693	11904	8931	667199	3,55	23
74347	36655	20557	14821	907193	3,92	24
71752	44866	26127	19995	993502	4,10	25
67358	48836	28508	24152	1092673	3,99	26
62892	45531	26624	26399	1168894	3,70	27
46155	31018	19566	21042	975277	3,38	28
25421	18060	12670	13017	670558	3,10	29
10148	7245	5988	5804	332589	2,88	30
6635	5007	4389	3968	273668	2,65	31
3745	2766	2565	2549	187639	2,48	32
1766	1195	922	883	100247	2,17	33
616	382	206	318	42563	1,88	34
391242	248739	144336	134217	7154134	3,35	37
1976	1329	654	602	37110	2,72	38
8515	5362	3191	3294	174265	3,30	39
28101	14731	7364	7319	459733	3,42	40
55937	26996	14372	11218	719302	3,84	41
66884	38234	21022	16269	868488	4,20	42
57015	39716	21966	18720	851125	4,33	43
51636	36550	20622	20050	864002	4,14	44
47125	31872	19184	20273	898110	3,78	45
32812	22426	14157	15244	744013	3,36	46
18978	14196	10212	9947	544154	2,97	47
8536	6834	4728	4535	287981	2,57	48
6434	5375	3564	3475	268867	2,21	49
4032	3055	2087	1920	212973	1,85	50
2264	1498	893	982	143925	1,59	51
996	566	319	368	80086	1,41	52

TABL. 12. GOSPODARSTWA DOMOWE WEDŁUG LICZBY OSÓB ORAZ PŁCI I STANU CYWILNEGO

Lp.	PŁEĆ I STAN CYWILNY PRAWNY REPREZENTANTA GOSPODARSTWA DOMOWEGO	Ogółem	Liczba osób		
			1	2	3
OGÓ					
1	OGÓLEM	13567999	3254736	3483408	2741982
2	Kawalerowie, panny	2101893	1149230	485036	248300
3	Żonaci, zameżne	8164818	381888	2197049	2103255
4	Wdowcy, wdowy	2141406	1224853	474038	203152
5	Rozwiedzeni, rozwiedzione	1093182	461196	307358	181321
6	Nieustalony	66700	37569	19926	5955
7	MEŻCZYŻNI	6225762	1263332	1620788	1309132
8	Kawalerowie	1071103	605420	238652	122783
9	Żonaci	4427408	215118	1225826	1118561
10	Wdowcy	328817	195953	69502	30521
11	Rozwiedzeni	366563	228190	78323	34500
12	Nieustalony	31870	18651	8485	2767
13	KOBIETY	7342237	1991404	1862620	1432851
14	Panny	1030790	543810	246384	125518
15	Zameżne	3737410	166770	971223	984694
16	Wdowy	1812588	1028900	404537	172631
17	Rozwiedzione	726620	233005	229035	146821
18	Nieustalony	34830	18918	11441	3188
MIA					
19	RAZEM	9146904	2488036	2589838	1941486
20	Kawalerowie, panny	1549755	899509	353952	169368
21	Żonaci, zameżne	5178441	279210	1624481	1490684
22	Wdowcy, wdowy	1473890	889798	338066	130831
23	Rozwiedzeni, rozwiedzione	897968	392283	259695	146566
24	Nieustalony	46850	27237	13643	4037
25	MEŻCZYŻNI	3942837	910789	1149193	892141
26	Kawalerowie	704505	425830	152008	73323
27	Żonaci	2707762	149915	882123	771603
28	Wdowcy	224343	139973	48942	19852
29	Rozwiedzeni	284181	181758	60404	25519
30	Nieustalony	22047	13313	5716	1844

PRAWNEGO REPREZENTANTA GOSPODARSTWA W 2011 ROKU

w gospodarstwie domowym				Ludność w gospodarstwach domowych	Przeciętna liczba osób w gospodarstwie domowym	Lp.
4	5	6	7 i więcej			
LEM						
2203028	1007466	489731	387647	38291443	2,82	1
125872	52852	22173	18428	3910945	1,86	2
1880220	849838	421776	330793	27987309	3,43	3
110110	68981	31818	28453	3989257	1,86	4
84633	35041	13770	9864	2294039	2,10	5
2193	754	195	109	109893	1,65	6
1101505	492991	245945	192070	18284945	2,94	7
59834	25290	10387	8738	1947961	1,82	8
1009857	451489	228702	177855	15084789	3,41	9
15376	9570	4233	3662	590881	1,80	10
15134	6173	2511	1731	608470	1,66	11
1303	470	112	83	52844	1,66	12
1101524	514475	243786	195577	20006498	2,72	13
66038	27563	11786	9690	1962983	1,90	14
870363	398349	193074	152938	12902520	3,45	15
94734	59411	27585	24791	3398376	1,87	16
69499	28868	11259	8132	1685568	2,32	17
890	284	83	26	57050	1,64	18
STA						
1362051	481912	178276	105305	23239995	2,54	19
81024	29004	10174	6724	2698527	1,74	20
1154805	396715	147415	85132	16149038	3,12	21
61723	32548	12517	8407	2509596	1,70	22
63104	23252	8075	4994	1807677	2,01	23
1395	393	95	49	75156	1,60	24
651769	216175	78825	43945	10387632	2,63	25
34615	12204	3929	2596	1193188	1,69	26
597402	195468	71799	39452	8332476	3,08	27
8386	4453	1690	1048	371691	1,66	28
10525	3796	1365	814	454813	1,60	29
841	255	43	36	35463	1,61	30

TABL. 12. GOSPODARSTWA DOMOWE WEDŁUG LICZBY OSÓB ORAZ PŁCI I STANU CYWILNEGO

Lp.	PŁEĆ I STAN CYWILNY PRAWNY REPREZENTANTA GOSPODARSTWA DOMOWEGO	Ogółem	Liczba osób		
			1	2	3
MIA					
1	KOBIETY	5204066	1577247	1440645	1049345
2	Panny	845250	473679	201944	96045
3	Zamężne	2470679	129295	742359	719081
4	Wdowy	1249547	749824	289124	110980
5	Rozwiedzione	613787	210524	199291	121047
6	Nieustalony	24803	13924	7927	2193
WIEŚ					
7	RAZEM	4421095	766700	893570	800497
8	Kawalerowie, panny	552138	249721	131084	78933
9	Żonaci, zamężne	2986377	102678	572568	612571
10	Wdowcy, wdowy	667516	335055	135972	72320
11	Rozwiedzeni, rozwiedzione	195214	68913	47663	34755
12	Nieustalony	19850	10331	6283	1918
13	MĘŻCZYŹNI	2282924	352543	471595	416991
14	Kawalerowie	366598	179590	86644	49460
15	Żonaci	1719646	65203	343703	346958
16	Wdowcy	104474	55980	20560	10669
17	Rozwiedzeni	82382	46432	17919	8981
18	Nieustalony	9824	5338	2769	923
19	KOBIETY	2138171	414157	421975	383506
20	Panny	185539	70131	44440	29473
21	Zamężne	1266731	37475	228864	265613
22	Wdowy	563042	279076	115413	61651
23	Rozwiedzione	112832	22481	29744	25774
24	Nieustalony	10026	4993	3514	995

PRAWNEGO REPREZENTANTA GOSPODARSTWA W 2011 ROKU (dok.)

w gospodarstwie domowym				Ludność w gospodarstwach domowych	Przeciętna liczba osób w gospodarstwie domowym	Lp.
4	5	6	7 i więcej			
STA (dok.)						
710282	265736	99451	61360	12852363	2,47	1
46409	16800	6245	4128	1505339	1,78	2
557403	201246	75616	45679	7816563	3,16	3
53336	28095	10828	7359	2137905	1,71	4
52579	19456	6710	4180	1352863	2,20	5
554	138	53	14	39693	1,60	6
840978	525554	311456	282342	15051448	3,40	7
44848	23848	12000	11704	1212417	2,20	8
725415	453123	274361	245661	11838271	3,96	9
48388	36433	19300	20047	1479660	2,22	10
21530	11789	5695	4870	486362	2,49	11
797	361	100	60	34737	1,75	12
449736	276815	167120	148125	7897314	3,46	13
25219	13086	6458	6142	754773	2,06	14
412455	256021	156903	138403	6752313	3,93	15
6990	5117	2544	2615	219189	2,10	16
4610	2377	1146	918	153657	1,87	17
462	215	69	48	17381	1,77	18
391242	248739	144336	134217	7154134	3,35	19
19629	10762	5542	5562	457644	2,47	20
312960	197102	117458	107258	5085958	4,02	21
41398	31316	16757	17432	1260471	2,24	22
16920	9412	4548	3952	332705	2,95	23
336	146	31	12	17357	1,73	24

TABL. 13. GOSPODARSTWA DOMOWE WEDŁUG LICZBY OSÓB ORAZ PŁCI I STANU CYWILNEGO

Lp.	PŁEĆ I STAN CYWILNY FAKTYCZNY REPREZENTANTA GOSPODARSTWA DOMOWEGO	Ogółem	Liczba osób		
			1	2	3
1	OGÓLEM	13567999	3254736	3483408	2741982
2	Kawalerowie, panny	1925589	1147332	403780	195849
3	Żonaci, zameżne	8026226	329275	2158949	2078288
4	Partnerzy, partnerki	298599	2815	123698	87347
5	Wdowcy, wdowy	2121451	1224728	464220	198708
6	Rozwiedzeni, rozwiedzione	1004797	460522	280056	154592
7	Separowani, separowane	124670	52497	32783	21263
8	Nieustalony	66667	37569	19921	5935
9	MEŹCZYŹNI	6225762	1263332	1620788	1309132
10	Kawalerowie	982151	604552	195031	97089
11	Żonaci	4372999	184164	1212671	1112937
12	Partnerzy	138375	1404	63389	40222
13	Wdowcy	324441	195948	67025	29608
14	Rozwiedzeni	328430	227754	63881	22755
15	Separowani	47521	30859	10307	3768
16	Nieustalony	31846	18651	8485	2751
17	KOBIETY	7342237	1991404	1862620	1432851
18	Panny	943439	542780	208749	98759
19	Zameżne	3653227	145110	946279	965351
20	Partnerki	160224	1411	60309	47125
21	Wdowy	1797009	1028781	397195	169099
22	Rozwiedzione	676368	232768	216176	131837
23	Separowane	77150	21637	22476	17496
24	Nieustalony	34821	18918	11436	3184
25	RAZEM	9146904	2488036	2589838	1941486
26	Kawalerowie, panny	1402604	897777	280295	126056
27	Żonaci, zameżne	5078163	239743	1595313	1472662
28	Partnerzy, partnerki	242851	2495	109094	71844
29	Wdowcy, wdowy	1458957	889694	330189	127425
30	Rozwiedzeni, rozwiedzione	827500	391719	236372	124268
31	Separowani, separowane	90001	39372	24932	15209
32	Nieustalony	46829	27237	13643	4021
33	MEŹCZYŹNI	3942837	910789	1149193	892141
34	Kawalerowie	630921	425024	112893	52344
35	Żonaci	2670816	128341	873060	767915
36	Partnerzy	112172	1251	55668	32535
37	Wdowcy	220939	139968	46923	19132
38	Rozwiedzeni	254012	181389	48126	16057
39	Separowani	31952	21503	6807	2330
40	Nieustalony	22025	13313	5716	1828

FAKTYCZNEGO REPREZENTANTA GOSPODARSTWA W 2011 ROKU

w gospodarstwie domowym				Ludność w gospodarstwach domowych	Przeciętna liczba osób w gospodarstwie domowym	Lp.
4	5	6	7 i więcej			
OGÓ LEM						
2203028	1007466	489731	387647	38291443	2,82	1
100552	43675	18649	15752	3399986	1,77	2
1867397	844336	419327	328653	27673313	3,45	3
49935	20226	8255	6323	912589	3,06	4
107303	67470	31096	27926	3928704	1,85	5
65452	26587	10322	7267	1998289	1,99	6
10200	4417	1893	1617	268783	2,16	7
2189	754	190	109	109778	1,65	8
1101505	492991	245945	192070	18284945	2,94	9
47953	20882	8963	7680	1696314	1,73	10
1007183	450392	228143	177508	14988382	3,43	11
20457	7954	2947	2002	403974	2,92	12
14876	9310	4076	3599	578380	1,78	13
8259	3391	1371	1019	490032	1,49	14
1478	593	338	179	75112	1,58	15
1299	470	107	83	52750	1,66	16
1101524	514475	243786	195577	20006498	2,72	17
52599	22794	9685	8072	1703672	1,81	18
860215	393944	191184	151145	12684930	3,47	19
29477	12273	5308	4321	508615	3,17	20
92427	58160	27020	24328	3350324	1,86	21
57193	23196	8951	6248	1508257	2,23	22
8723	3824	1555	1438	193671	2,51	23
890	284	83	26	57029	1,64	24
MIA STA						
1362051	481912	178276	105305	23239995	2,54	25
61800	23026	8200	5450	2291156	1,63	26
1146275	393655	146210	84304	15934110	3,14	27
38138	13436	4832	3011	708408	2,92	28
59687	31629	12133	8201	2466826	1,69	29
48177	17333	5918	3714	1581206	1,91	30
6578	2440	893	576	183213	2,04	31
1395	393	90	49	75076	1,60	32
651769	216175	78825	43945	10387632	2,63	33
25869	9457	3211	2124	994590	1,58	34
595703	194926	71527	39344	8269715	3,10	35
15141	5070	1600	907	312759	2,79	36
8019	4279	1594	1024	362373	1,64	37
5374	1903	689	473	364681	1,44	38
821	286	166	38	48129	1,51	39
841	255	37	36	35383	1,61	40

TABL. 13. GOSPODARSTWA DOMOWE WEDŁUG LICZBY OSÓB ORAZ PŁCI I STANU CYWILNEGO

Lp.	PŁEĆ I STAN CYWILNY FAKTYCZNY REPREZENTANTA GOSPODARSTWA DOMOWEGO	Ogółem	Liczba osób		
			1	2	3
1	KOBIETY	5204066	1577247	1440645	1049345
2	Panny	771683	472752	167402	73713
3	Zamężne	2407346	111403	722253	704748
4	Partnerki	130678	1244	53426	39309
5	Wdowy	1238018	749726	283266	108292
6	Rozwiedzione	573488	210329	188245	108211
7	Separowane	58050	17870	18126	12879
8	Nieustalony	24803	13924	7927	2193
9	RAZEM	4421095	766700	893570	800497
10	Kawalerowie, panny	522985	249555	123484	69792
11	Żonaci, zamężne	2948063	89531	563637	605626
12	Partnerzy, partnerki	55748	320	14604	15503
13	Wdowcy, wdowy	662494	335035	134031	71283
14	Rozwiedzeni, rozwiedzione	177298	68803	43685	30324
15	Separowani, separowane	34669	13125	7851	6054
16	Nieustalony	19838	10331	6278	1914
17	MĘŻCZYŹNI	2282924	352543	471595	416991
18	Kawalerowie	351230	179528	82137	44746
19	Żonaci	1702183	55824	339611	345023
20	Partnerzy	26203	152	7721	7688
21	Wdowcy	103502	55980	20102	10476
22	Rozwiedzeni	74418	46364	15754	6698
23	Separowani	15569	9357	3500	1437
24	Nieustalony	9820	5338	2769	923
25	KOBIETY	2138171	414157	421975	383506
26	Panny	171756	70027	41347	25047
27	Zamężne	1245881	33708	224026	260604
28	Partnerki	29546	167	6882	7815
29	Wdowy	558992	279055	113929	60807
30	Rozwiedzione	102880	22439	27930	23626
31	Separowane	19100	3768	4351	4616
32	Nieustalony	10018	4993	3509	991

FAKTYCZNEGO REPREZENTANTA GOSPODARSTWA W 2011 ROKU (dok.)

w gospodarstwie domowym				Ludność w gospodarstwach domowych	Przeciętna liczba osób w gospodarstwie domowym	Lp.
4	5	6	7 i więcej			
MIA STA (dok.)						
710282	265736	99451	61360	12852363	2,47	1
35931	13569	4989	3326	1296565	1,68	2
550572	198729	74683	44960	7664395	3,18	3
22997	8366	3232	2104	395649	3,03	4
51667	27350	10539	7178	2104453	1,70	5
42803	15430	5229	3241	1216525	2,12	6
5757	2154	727	538	135084	2,33	7
554	138	53	14	39693	1,60	8
WIEŚ						
840978	525554	311456	282342	15051448	3,40	9
38752	20650	10449	10302	1108830	2,12	10
721122	450681	273116	244349	11739203	3,98	11
11796	6790	3423	3312	204181	3,66	12
47616	35841	18963	19725	1461878	2,21	13
17274	9254	4404	3553	417083	2,35	14
3622	1977	1000	1040	85570	2,47	15
794	361	100	60	34702	1,75	16
449736	276815	167120	148125	7897314	3,46	17
22084	11425	5753	5557	701724	2,00	18
411479	255467	156616	138164	6718667	3,95	19
5316	2884	1347	1095	91215	3,48	20
6857	5030	2482	2575	216007	2,09	21
2885	1488	682	547	125351	1,68	22
657	307	171	140	26983	1,73	23
458	215	69	48	17367	1,77	24
391242	248739	144336	134217	7154134	3,35	25
16668	9224	4696	4745	407107	2,37	26
309643	195215	116501	106186	5020536	4,03	27
6480	3906	2076	2218	112966	3,82	28
40760	30810	16480	17150	1245871	2,23	29
14390	7766	3722	3006	291732	2,84	30
2966	1671	829	900	58587	3,07	31
336	146	31	12	17336	1,73	32

TABL. 14. GOSPODARSTWA DOMOWE WEDŁUG LICZBY OSÓB ORAZ PŁCI I POZIOMU

Lp.	PŁEĆ I POZIOM WYKSZTAŁCENIA REPREZENTANTA GOSPODARSTWA DOMOWEGO	Ogółem	Liczba osób		
			1	2	3
1	OGÓLEM	13567999	3254736	3483408	2741982
2	Wyższe	2748100	677573	729873	650699
3	Policealne	424553	95553	115064	99312
4	Średnie zawodowe	2654810	489235	675172	604809
5	Średnie ogólnokształcące	1483795	422695	383863	296609
6	Zasadnicze zawodowe	3134989	454189	687389	651600
7	Gimnazjalne	70780	18316	14776	15009
8	Podstawowe ukończone	2285369	743669	644577	328376
9	Podstawowe nieukończone i bez wykształcenia szkolnego	177706	108217	43254	12185
10	Nieustalone	587895	245290	189440	83383
11	MĘŻCZYŹNI	6225762	1263332	1620788	1309132
12	Wyższe	1193610	265808	332928	287673
13	Policealne	102504	21895	27333	24990
14	Średnie zawodowe	1314547	209329	339718	312435
15	Średnie ogólnokształcące	471185	126258	117722	98877
16	Zasadnicze zawodowe	1876017	271294	416043	387430
17	Gimnazjalne	30709	7909	6565	6750
18	Podstawowe ukończone	887854	212286	280418	143719
19	Podstawowe nieukończone i bez wykształcenia szkolnego	54668	28628	16777	4325
20	Nieustalone	294668	119925	83283	42932
21	KOBIETY	7342237	1991404	1862620	1432851
22	Wyższe	1554490	411765	396945	363026
23	Policealne	322049	73658	87731	74322
24	Średnie zawodowe	1340263	279906	335454	292374
25	Średnie ogólnokształcące	1012610	296437	266141	197732
26	Zasadnicze zawodowe	1258973	182895	271346	264171
27	Gimnazjalne	40071	10407	8211	8260
28	Podstawowe ukończone	1397515	531382	364159	184657
29	Podstawowe nieukończone i bez wykształcenia szkolnego	123038	79588	26477	7860
30	Nieustalone	293227	125365	106157	40450

WYKSZTAŁCENIA REPREZENTANTA GOSPODARSTWA W 2011 ROKU

w gospodarstwie domowym				Ludność w gospodarstwach domowych	Przeciętna liczba osób w gospodarstwie domowym	Lp.
4	5	6	7 i więcej			
OGÓŁEM						
2203028	1007466	489731	387647	38291443	2,82	1
488579	134474	45067	21836	7153765	2,60	2
72972	26704	9531	5417	1148181	2,70	3
507443	216333	97495	64323	7848095	2,96	4
221024	92579	40185	26841	3877715	2,61	5
631257	358256	191772	160526	10513119	3,35	6
11561	6171	2670	2277	204255	2,89	7
222058	153123	94383	99183	6038876	2,64	8
5708	3601	2320	2420	305834	1,72	9
42427	16224	6307	4825	1201603	2,04	10
1101505	492991	245945	192070	18284945	2,94	11
222075	57792	18533	8801	3150508	2,64	12
18816	6371	1967	1132	279109	2,72	13
266203	107421	48471	30969	3956629	3,01	14
78057	29103	13092	8076	1257160	2,67	15
383090	210797	114688	92675	6264696	3,34	16
4928	2622	1090	845	87305	2,84	17
97370	65977	42892	45190	2544405	2,87	18
1997	1190	811	940	101631	1,86	19
28969	11717	4400	3443	643502	2,18	20
1101524	514475	243786	195577	20006498	2,72	21
266503	76682	26534	13034	4003257	2,58	22
54155	20333	7564	4285	869072	2,70	23
241240	108912	49024	33354	3891466	2,90	24
142967	63476	27093	18765	2620556	2,59	25
248167	147459	77084	67851	4248423	3,37	26
6633	3550	1579	1432	116950	2,92	27
124688	87146	51491	53992	3494471	2,50	28
3712	2411	1509	1481	204203	1,66	29
13458	4507	1908	1382	558101	1,90	30

TABL. 14. GOSPODARSTWA DOMOWE WEDŁUG LICZBY OSÓB ORAZ PŁCI I POZIOMU

Lp.	PŁEĆ I POZIOM WYKSZTAŁCENIA REPREZENTANTA GOSPODARSTWA DOMOWEGO	Ogółem	Liczba osób		
			1	2	3
1	RAZEM	9146904	2488036	2589838	1941486
2	Wyższe	2271716	611134	632047	534261
3	Policealne	344658	85766	98265	81765
4	Średnie zawodowe	1917720	416056	547578	451596
5	Średnie ogólnokształcące	1184100	382088	328365	233925
6	Zasadnicze zawodowe	1763583	320968	474871	407317
7	Gimnazjalne	50551	14817	11631	11004
8	Podstawowe ukończone	1137884	430347	351090	162531
9	Podstawowe nieukończone i bez wykształcenia szkolnego	77258	50665	17304	4734
10	Nieustalone	399434	176194	128688	54352
11	MĘŻCZYŹNI	3942837	910789	1149193	892141
12	Wyższe	982231	232335	287424	237472
13	Policealne	81936	19226	22728	20435
14	Średnie zawodowe	924785	168154	270055	231105
15	Średnie ogólnokształcące	365835	110713	99004	76702
16	Zasadnicze zawodowe	990898	174430	274232	231449
17	Gimnazjalne	21315	6000	4955	4989
18	Podstawowe ukończone	356801	99682	129906	60952
19	Podstawowe nieukończone i bez wykształcenia szkolnego	22939	14744	5304	1484
20	Nieustalone	196098	85504	55583	27553
21	KOBIETY	5204066	1577247	1440645	1049345
22	Wyższe	1289485	378798	344623	296789
23	Policealne	262722	66541	75537	61330
24	Średnie zawodowe	992935	247902	277522	220491
25	Średnie ogólnokształcące	818265	271375	229360	157223
26	Zasadnicze zawodowe	772685	146538	200639	175868
27	Gimnazjalne	29236	8817	6676	6016
28	Podstawowe ukończone	781084	330665	221184	101580
29	Podstawowe nieukończone i bez wykształcenia szkolnego	54319	35922	11999	3249
30	Nieustalone	203336	90690	73104	26799

WYKSZTAŁCENIA REPREZENTANTA GOSPODARSTWA W 2011 ROKU (cd.)

w gospodarstwie domowym				Ludność w gospodarstwach domowych	Przeciętna liczba osób w gospodarstwie domowym	Lp.
4	5	6	7 i więcej			
MIA STA						
1362051	481912	178276	105305	23239995	2,54	1
369200	89230	25175	10670	5633615	2,48	2
54120	17305	5176	2261	879111	2,55	3
328756	113062	39707	20966	5145881	2,68	4
155329	54303	19431	10659	2832585	2,39	5
323735	141925	58084	36683	5132084	2,91	6
7485	3472	1259	883	132891	2,63	7
95310	52509	25585	20512	2580296	2,27	8
2060	1198	663	634	122773	1,59	9
26057	8908	3196	2039	780761	1,95	10
651769	216175	78825	43945	10387632	2,63	11
169747	39714	10909	4629	2498216	2,54	12
13895	4138	1073	443	212086	2,59	13
171740	55285	19056	9390	2550805	2,76	14
54082	16269	5973	3091	896227	2,45	15
186263	75880	30657	17987	2865422	2,89	16
3215	1438	463	254	55673	2,61	17
34427	16765	8429	6640	867466	2,43	18
659	380	183	185	36954	1,61	19
17742	6305	2083	1327	404783	2,06	20
710282	265736	99451	61360	12852363	2,47	21
199453	49515	14265	6041	3135399	2,43	22
40225	13167	4103	1818	667025	2,54	23
157016	57777	20651	11577	2595076	2,61	24
101247	38034	13459	7567	1936358	2,37	25
137472	66045	27427	18696	2266662	2,93	26
4269	2034	796	629	77218	2,64	27
60883	35744	17157	13872	1712830	2,19	28
1401	818	480	449	85818	1,58	29
8315	2602	1113	712	375978	1,85	30

TABL. 14. GOSPODARSTWA DOMOWE WEDŁUG LICZBY OSÓB ORAZ PŁCI I POZIOMU

Lp.	PŁEĆ I POZIOM WYKSZTAŁCENIA REPREZENTANTA GOSPODARSTWA DOMOWEGO	Ogółem	Liczba osób		
			1	2	3
1	RAZEM	4421095	766700	893570	800497
2	Wyższe	476384	66439	97826	116437
3	Policealne	79895	9787	16799	17547
4	Średnie zawodowe	737090	73179	127594	153213
5	Średnie ogólnokształcące	299696	40606	55498	62684
6	Zasadnicze zawodowe	1371407	133221	212518	244283
7	Gimnazjalne	20229	3499	3145	4005
8	Podstawowe ukończone	1147485	313322	293487	165845
	Podstawowe nieukończone				
9	i bez wykształcenia szkolnego	100448	57551	25951	7452
10	Nieustalone	188462	69096	60752	29031
11	MĘŻCZYŹNI	2282924	352543	471595	416991
12	Wyższe	211380	33472	45504	50201
13	Policealne	20568	2669	4605	4555
14	Średnie zawodowe	389761	41175	69663	81330
15	Średnie ogólnokształcące	105350	15545	18717	22175
16	Zasadnicze zawodowe	885119	96864	141811	155980
17	Gimnazjalne	9394	1909	1610	1761
18	Podstawowe ukończone	531053	112604	150512	82768
	Podstawowe nieukończone				
19	i bez wykształcenia szkolnego	31729	13885	11473	2841
20	Nieustalone	98570	34420	27700	15379
21	KOBIETY	2138171	414157	421975	383506
22	Wyższe	265004	32967	52322	66236
23	Policealne	59327	7117	12194	12992
24	Średnie zawodowe	347328	32004	57931	71883
25	Średnie ogólnokształcące	194345	25061	36781	40509
26	Zasadnicze zawodowe	486288	36357	70707	88303
27	Gimnazjalne	10835	1590	1535	2244
28	Podstawowe ukończone	616432	200718	142975	83077
	Podstawowe nieukończone				
29	i bez wykształcenia szkolnego	68719	43667	14478	4611
30	Nieustalone	89892	34675	33052	13651

WYKSZTAŁCENIA REPREZENTANTA GOSPODARSTWA W 2011 ROKU (dok.)

w gospodarstwie domowym				Ludność w gospodarstwach domowych	Przeciętna liczba osób w gospodarstwie domowym	Lp.
4	5	6	7 i więcej			
WIEŚ						
840978	525554	311456	282342	15051448	3,40	1
119379	45244	19893	11166	1520150	3,19	2
18852	9399	4355	3156	269070	3,37	3
178687	103271	57789	43357	2702215	3,67	4
65695	38276	20754	16183	1045130	3,49	5
307522	216332	133688	123844	5381035	3,92	6
4076	2699	1411	1394	71363	3,53	7
126749	100614	68798	78671	3458581	3,01	8
3648	2403	1658	1786	183062	1,82	9
16370	7316	3111	2786	420842	2,23	10
449736	276815	167120	148125	7897314	3,46	11
52329	18078	7624	4172	652292	3,09	12
4922	2233	894	689	67023	3,26	13
94463	52136	29415	21579	1405825	3,61	14
23974	12834	7120	4985	360933	3,43	15
196828	134917	84031	74688	3399274	3,84	16
1713	1184	628	591	31632	3,37	17
62943	49212	34464	38551	1676939	3,16	18
1337	810	629	755	64677	2,04	19
11227	5412	2317	2115	238719	2,42	20
391242	248739	144336	134217	7154134	3,35	21
67050	27167	12269	6994	867858	3,27	22
13930	7166	3461	2467	202047	3,41	23
84224	51135	28374	21777	1296390	3,73	24
41720	25442	13634	11198	684198	3,52	25
110695	81414	49657	49155	1981761	4,08	26
2364	1515	783	803	39732	3,67	27
63805	51402	34335	40120	1781641	2,89	28
2311	1593	1029	1031	118385	1,72	29
5143	1904	795	670	182123	2,03	30

**TABL. 15. RODZINY W GOSPODARSTWACH DOMOWYCH WEDŁUG TYPÓW ORAZ LICZBY DZIECI
W WIEKU 0-24 LATA W 2011 ROKU**

WYSZCZEGÓLNIENIE	Ogółem	Małżeństwa	Partnerzy	Matki z dziećmi	Ojcowie z dziećmi
OGÓLEM	10972547	8153179	316505	2174283	328580
Rodziny z dziećmi w wieku 0-24 lata	6050412	4387894	159152	1321033	182333
1	3103543	2010520	93462	865619	133942
2	2164050	1734590	45365	346067	38028
3	573413	471884	13457	80280	7793
4	142603	116520	4363	19935	1785
5	42214	34160	1505	6038	511
6 i więcej	24588	20220	1000	3094	273
Rodziny bez dzieci w wieku 0-24 lata	4922135	3765285	157353	853250	146247
MIASTA	6805678	4894269	251542	1446451	213416
Rodziny z dziećmi w wieku 0-24 lata	3571514	2435558	117378	898654	119924
1	2025398	1256539	71814	605895	91150
2	1229096	941346	33335	230540	23875
3	249482	189454	8492	47652	3884
4	48572	34999	2478	10385	710
5	12521	8628	796	2883	214
6 i więcej	6445	4592	462	1299	92
Rodziny bez dzieci w wieku 0-24 lata	3234163	2458711	134164	547797	93491
WIEŚ	4166869	3258910	64964	727832	115164
Rodziny z dziećmi w wieku 0-24 lata	2478897	1952336	41774	422379	62408
1	1078145	753981	21648	259724	42792
2	934955	793245	12030	115526	14154
3	323931	282429	4965	32628	3909
4	94031	81521	1885	9550	1075
5	29694	25533	709	3155	298
6 i więcej	18143	15628	538	1796	181
Rodziny bez dzieci w wieku 0-24 lata	1687972	1306574	23189	305453	52755

TABL. 16. RODZINY Z DZIEĆMI W GOSPODARSTWACH DOMOWYCH WEDŁUG TYPÓW ORAZ LICZBY DZIECI W 2011 ROKU

WYSZCZEGÓLNIENIE	Ogółem	Małżeństwa z dziećmi	Partnerzy z dziećmi	Matki z dziećmi	Ojcowie z dziećmi
	OGÓŁEM				
RODZINY OGÓŁEM	8130945	5456760	171323	2174283	328580
Bez dzieci do lat 24 na utrzymaniu	2672974	1439021	19115	1030439	184399
Z dziećmi do lat 24 na utrzymaniu	5457972	4017739	152208	1143844	144181
z 1 dzieckiem	2908306	1934464	91923	772695	109224
z 2 dzieci	1922840	1562865	42380	289240	28356
z 3 dzieci	469216	390660	12030	61425	5101
z 4 i więcej dzieci	157609	129751	5874	20485	1500
Rodziny z 1 dzieckiem	4392727	2550910	99785	1499259	242773
Bez dzieci do lat 24 na utrzymaniu	2036582	1050976	14920	822956	147731
Z 1 dzieckiem do lat 24 na utrzymaniu	2356145	1499934	84864	676303	95042
Rodziny z 2 dzieci	2729743	2099045	49198	514465	67035
Bez dzieci do lat 24 na utrzymaniu	536979	329223	3659	173242	30856
Z 1 dzieckiem do lat 24 na utrzymaniu	423546	332801	5646	74422	10676
Z 2 dzieci	1769218	1437021	39893	266802	25503
Rodziny z 3 dzieci	735171	588703	14847	117661	13960
Bez dzieci do lat 24 na utrzymaniu	82878	50033	463	27700	4683
Z 1 dzieckiem do lat 24 na utrzymaniu	105849	84492	1171	17411	2775
Z 2 dzieci	119269	98069	2046	17055	2100
Z 3 dzieci	427174	356109	11167	55496	4402
Rodziny z 4 i więcej dzieci	273305	218102	7494	42897	4811
Bez dzieci do lat 24 na utrzymaniu	16534	8789	73	6542	1129
Z 1 dzieckiem do lat 24 na utrzymaniu	22766	17236	242	4558	730
Z 2 dzieci	34353	27775	441	5383	753
Z 3 dzieci	42042	34551	864	5929	698
Z 4 i więcej dzieci	157609	129751	5874	20485	1500

TABL. 16. RODZINY Z DZIEĆMI W GOSPODARSTWACH DOMOWYCH WEDŁUG TYPÓW ORAZ LICZBY DZIECI W 2011 ROKU (cd.)

WYSZCZEGÓLNIENIE	Ogółem	Małżeństwa z dziećmi	Partnerzy z dziećmi	Matki z dziećmi	Ojcowie z dziećmi
MIASTA					
RODZINY RAZEM	4892254	3105356	127031	1446451	213416
Bez dzieci do lat 24 na utrzymaniu	1678006	877301	14689	667629	118388
Z dziećmi do lat 24 na utrzymaniu	3214247	2228055	112342	778822	95028
z 1 dzieckiem	1877862	1194353	70494	539049	73966
z 2 dzieci	1083095	842026	30955	192301	17813
z 3 dzieci	202010	155031	7662	36690	2628
z 4 i więcej dzieci	51281	36645	3231	10783	621
Rodziny z 1 dzieckiem	2901312	1632574	77411	1027931	163397
Bez dzieci do lat 24 na utrzymaniu	1331150	669273	11783	552289	97804
Z 1 dzieckiem do lat 24 na utrzymaniu	1570163	963301	65628	475642	65593
Rodziny z 2 dzieci	1577431	1166588	36168	333260	41415
Bez dzieci do lat 24 na utrzymaniu	308036	185669	2605	101564	18198
Z 1 dzieckiem do lat 24 na utrzymaniu	251733	188915	4018	52016	6783
Z 2 dzieci	1017661	792003	29545	179680	16433
Rodziny z 3 dzieci	324915	243073	9398	65661	6783
Bez dzieci do lat 24 na utrzymaniu	33878	19863	266	11740	2009
Z 1 dzieckiem do lat 24 na utrzymaniu	48577	36867	736	9672	1302
Z 2 dzieci	54267	41682	1173	10288	1124
Z 3 dzieci	188192	144662	7222	33960	2348
Rodziny z 4 i więcej dzieci	88596	63121	4054	19600	1821
Bez dzieci do lat 24 na utrzymaniu	4942	2495	35	2036	377
Z 1 dzieckiem do lat 24 na utrzymaniu	7389	5270	112	1719	288
Z 2 dzieci	11166	8341	237	2333	256
Z 3 dzieci	13818	10369	440	2730	279
Z 4 i więcej dzieci	51281	36645	3231	10783	621

TABL. 16. RODZINY Z DZIEĆMI W GOSPODARSTWACH DOMOWYCH WEDŁUG TYPÓW ORAZ LICZBY DZIECI W 2011 ROKU (dok.)

WYSZCZEGÓLNIENIE	Ogółem	Małżeństwa z dziećmi	Partnerzy z dziećmi	Matki z dziećmi	Ojcowie z dziećmi
	WIEŚ				
RODZINY RAZEM	3238692	2351404	44292	727832	115164
Bez dzieci do lat 24 na utrzymaniu	994967	561720	4427	362810	66011
Z dziećmi do lat 24 na utrzymaniu	2243724	1789684	39866	365022	49153
z 1 dzieckiem	1030444	740110	21429	233646	35259
z 2 dzieci	839745	720839	11425	96939	10543
z 3 dzieci	267206	235629	4369	24735	2473
z 4 i więcej dzieci	106329	93105	2643	9702	879
Rodziny z 1 dzieckiem	1491414	918336	22374	471328	79376
Bez dzieci do lat 24 na utrzymaniu	705433	381703	3138	270666	49926
Z 1 dzieckiem do lat 24 na utrzymaniu	785982	536634	19236	200662	29450
Rodziny z 2 dzieci	1152312	932457	13030	181206	25620
Bez dzieci do lat 24 na utrzymaniu	228943	143553	1054	71678	12658
Z 1 dzieckiem do lat 24 na utrzymaniu	171813	143886	1628	22405	3893
Z 2 dzieci	751557	645017	10348	87122	9069
Rodziny z 3 dzieci	410256	345630	5449	52001	7177
Bez dzieci do lat 24 na utrzymaniu	49000	30171	197	15959	2674
Z 1 dzieckiem do lat 24 na utrzymaniu	57272	47625	435	7739	1473
Z 2 dzieci	65002	56387	873	6766	976
Z 3 dzieci	238982	211447	3945	21536	2054
Rodziny z 4 i więcej dzieci	184709	154981	3440	23297	2991
Bez dzieci do lat 24 na utrzymaniu	11591	6294	38	4507	753
Z 1 dzieckiem do lat 24 na utrzymaniu	15378	11966	130	2839	443
Z 2 dzieci	23187	19435	204	3050	497
Z 3 dzieci	28224	24182	424	3199	419
Z 4 i więcej dzieci	106329	93105	2643	9702	879

TABL. 17. DZIECI W RODZINACH W GOSPODARSTWACH DOMOWYCH WEDŁUG TYPÓW RODZIN W 2011 ROKU

WYSZCZEGÓLNIENIE	Ogółem	Małżeństwa z dziećmi	Partnerzy z dziećmi	Matki z dziećmi	Ojcowie z dziećmi
OGÓLEM	13294557	9502743	277300	3074103	440410
w tym w rodzinach z:					
3 i więcej dzieci	3442344	2753743	79121	545914	63566
4 i więcej dzieci	1236832	987634	34581	192930	21687
Do lat 24 pozostające na utrzymaniu	8868762	6815063	239546	1626318	187835
w wieku:					
0-2 lata	1247693	871061	61836	282946	31849
3-6	1513672	1116562	53750	313996	29365
7-14	3005199	2324178	77639	548752	54631
15-17	1270790	1016546	24635	203466	26144
18-24 lat	1831408	1486717	21687	277158	45846
w tym w rodzinach z:					
3 i więcej dzieci do lat 24 pozostających na utrzymaniu	2114776	1754870	62863	275144	21899
4 i więcej dzieci do lat 24 pozostających na utrzymaniu	707128	582890	26772	90869	6597
Pozostale	4425795	2687680	37754	1447785	252575
MIASTA	7423541	4974146	196358	1978342	274695
w tym w rodzinach z:					
3 i więcej dzieci	1367367	1008395	46612	283892	28468
4 i więcej dzieci	392623	279176	18418	86910	8118
Do lat 24 pozostające na utrzymaniu	4876737	3505585	169912	1081042	120198
w wieku:					
0-2 lata	729189	488172	45248	175662	20107
3-6	858229	595803	38581	204258	19588
7-14	1602409	1143405	54036	370308	34660
15-17	666236	493398	17032	139504	16302
18-24 lat	1020675	784807	15016	191310	29542
w tym w rodzinach z:					
3 i więcej dzieci do lat 24 pozostających na utrzymaniu	832686	627180	37508	157392	10606
4 i więcej dzieci do lat 24 pozostających na utrzymaniu	226656	162088	14522	47322	2723
Pozostale	2546804	1468560	26447	897300	154496
WIEŚ	5871016	4528598	80942	1095761	165715
w tym w rodzinach z:					
3 i więcej dzieci	2074977	1745348	32509	262022	35098
4 i więcej dzieci	844209	708458	16162	106020	13568
Do lat 24 pozostające na utrzymaniu	3992025	3309478	69634	545276	67636
w wieku:					
0-2 lata	518504	382889	16588	107284	11743
3-6	655443	520759	15169	109738	9777
7-14	1402790	1180772	23603	178444	19971
15-17	604554	523148	7603	63962	9842
18-24 lat	810733	701910	6671	85848	16304
w tym w rodzinach z:					
3 i więcej dzieci do lat 24 pozostających na utrzymaniu	1282090	1127690	25355	117752	11292
4 i więcej dzieci do lat 24 pozostających na utrzymaniu	480472	420802	12249	43547	3874
Pozostale	1878991	1219120	11308	550485	98078

TABL. 18. MŁODE RODZINY ¹⁾ Z DZIEĆMI W GOSPODARSTWACH DOMOWYCH WEDŁUG TYPÓW ORAZ LICZBY DZIECI W 2011 ROKU

WYSZCZEGÓLNIENIE	Ogółem	Małżeństwa z dziećmi	Partnerzy z dziećmi	Matki z dziećmi	Ojcowie z dziećmi
OGÓŁEM					
RODZINY OGÓŁEM	884309	510527	41896	290626	41260
Rodziny z 1 dzieckiem	643737	344147	31278	233602	34710
Rodziny z 2 dzieci	207135	144198	8635	48434	5867
Rodziny z 3 dzieci	28052	18989	1505	6967	590
Rodziny z 4 i więcej dzieci	5385	3192	477	1622	93
DZIECI OGÓŁEM	1164902	702977	55131	358193	48602
MIASTA					
RODZINY RAZEM	490961	259645	30287	174753	26277
Rodziny z 1 dzieckiem	375747	188332	23092	142026	22297
Rodziny z 2 dzieci	101210	63815	5948	27859	3588
Rodziny z 3 dzieci	11583	6428	969	3838	348
Rodziny z 4 i więcej dzieci	2421	1070	278	1030	43
DZIECI RAZEM	623105	339754	39104	213548	30698
WIEŚ					
RODZINY RAZEM	393348	250882	11609	115872	14984
Rodziny z 1 dzieckiem	267990	155815	8187	91575	12413
Rodziny z 2 dzieci	105925	80383	2687	20575	2279
Rodziny z 3 dzieci	16469	12562	536	3130	242
Rodziny z 4 i więcej dzieci	2964	2122	199	592	50
DZIECI RAZEM	541797	363222	16026	144645	17904

¹⁾ Matka w wieku poniżej 30 lat, ojciec w wieku poniżej 35 lat.

W przypadku małżeństw/związków partnerskich brano pod uwagę jednocześnie wiek obojga małżonków/partnerów.

TABL. 19. RODZINY Z DZIEĆMI W GOSPODARSTWACH DOMOWYCH WEDŁUG LICZBY (LUB OJCA W RODZINACH NIEPEŁNYCH) W 2011 ROKU

Lp.	WYSZCZEGÓLNIENIE	Ogółem	Rodziny bez dzieci do lat 24 na utrzymaniu	Rodziny według liczby dzieci do		
				razem	1	2
OGÓ						
1	OGÓLEM	8130945	2672974	5457972	2908306	1922840
	W wieku					
2	24 lat i mniej	234825	–	234825	194542	35889
3	25-29	689520	69	689451	463098	190772
4	30-34	1062565	912	1061653	508336	444710
5	35-39	1116874	13727	1103146	391537	519945
6	40-44	1003010	76587	926423	369137	388145
7	45-49	982094	260655	721438	413037	222827
8	50 lat i więcej	3042057	2321023	721034	568620	120552
9	Malżeństwa z dziećmi	5456760	1439021	4017739	1934464	1562865
	W wieku					
10	24 lat i mniej	111699	–	111699	87117	21949
11	25-29	453646	33	453614	284230	143770
12	30-34	772750	229	772521	324403	360972
13	35-39	840759	4785	835974	244782	430288
14	40-44	770151	43844	726308	256581	324084
15	45-49	749358	177313	572045	312669	186161
16	50 lat i więcej	1758397	1212817	545580	424682	95641
17	Partnerzy z dziećmi	171323	19115	152208	91923	42380
	W wieku					
18	24 lat i mniej	19140	–	19140	15694	2940
19	25-29	31336	36	31299	20864	7941
20	30-34	35252	56	35197	19550	10915
21	35-39	30133	398	29734	13360	10985
22	40-44	18584	1499	17085	8544	5457
23	45-49	13082	3232	9850	6216	2464
24	50 lat i więcej	23796	13894	9902	7695	1676
25	Matki z dziećmi	2174283	1030439	1143844	772695	289240
	W wieku					
26	24 lat i mniej	100195	–	100195	88132	10835
27	25-29	190431	–	190431	145469	37609
28	30-34	231202	560	230643	145859	68587
29	35-39	220914	7836	213078	115764	73013
30	40-44	188021	27649	160372	89383	52148
31	45-49	187309	68741	118568	79825	29202
32	50 lat i więcej	1056211	925652	130559	108262	17846
33	Ojcowie z dziećmi	328580	184399	144181	109224	28356
	W wieku					
34	24 lat i mniej	3792	–	3792	3599	165
35	25-29	14108	–	14108	12535	1452
36	30-34	23361	68	23293	18523	4235
37	35-39	25068	707	24361	17632	5659
38	40-44	26253	3595	22658	14629	6455
39	45-49	32345	11369	20976	14326	5000
40	50 lat i więcej	203653	168659	34994	27980	5389

DZIECI DO LAT 24 POZOSTAJĄCYCH NA UTRZYMANIU ORAZ WIEKU MATKI

lat 24 pozostających na utrzymaniu				Liczba dzieci do lat 24 pozostających na utrzymaniu	Liczba dzieci w rodzinie ogółem	Przeciętna liczba dzieci do lat 24 na utrzymaniu	Lp.
3	4	5 i więcej					
		rodziny	dzieci				
LEM							
469216	109506	48103	269103	8868762	13294557	1,62	1
3908	420	66	336	280059	280073	1,19	2
29305	5000	1276	6792	959349	959705	1,39	3
85839	16753	6015	32810	1755093	1758181	1,65	4
142955	33660	15049	84271	2079204	2131091	1,88	5
121151	32489	15501	87901	1726736	2018306	1,86	6
62102	15598	7875	44324	1151713	1849851	1,60	7
23955	5587	2320	12669	916608	4297350	1,27	8
390660	90063	39688	222640	6815063	9502743	1,70	9
2355	242	35	178	139228	139233	1,25	10
21482	3256	875	4643	653884	654060	1,44	11
69715	12835	4595	25093	1331927	1333373	1,72	12
120250	28211	12443	69847	1648799	1678246	1,97	13
104565	27839	13239	75235	1405034	1615104	1,93	14
53318	13254	6643	37485	935445	1462509	1,64	15
18974	4426	1858	10159	700747	2620219	1,28	16
12030	3881	1993	11248	239546	277300	1,57	17
419	68	19	95	23199	23207	1,21	18
1863	483	148	813	45081	45252	1,44	19
3129	1110	493	2699	57906	58214	1,65	20
3631	1136	623	3575	54341	56397	1,83	21
1862	722	500	2866	30798	36165	1,80	22
756	244	170	966	15351	23487	1,56	23
371	119	41	234	12870	34577	1,30	24
61425	14453	6032	33057	1626318	3074103	1,42	25
1108	110	9	45	113612	113612	1,13	26
5850	1250	254	1336	244571	244581	1,28	27
12536	2744	917	4960	336577	337824	1,46	28
18201	4161	1939	10604	343640	362811	1,61	29
13504	3674	1663	9272	258159	327778	1,61	30
6783	1797	961	5303	171068	314586	1,44	31
3443	718	289	1536	158691	1372913	1,22	32
5101	1110	390	2158	187835	440410	1,30	33
25	–	3	17	4020	4020	1,06	34
110	11	–	–	15813	15813	1,12	35
459	64	11	57	28683	28769	1,23	36
873	153	44	244	32424	33638	1,33	37
1221	254	99	528	32746	39258	1,45	38
1245	304	100	571	29849	49269	1,42	39
1168	324	132	740	44299	269642	1,27	40

TABL. 19. RODZINY Z DZIEĆMI W GOSPODARSTWACH DOMOWYCH WEDŁUG LICZBY (LUB OJCA W RODZINACH NIEPEŁNYCH) W 2011 ROKU (cd.)

Lp.	WYSZCZEGÓLNIENIE	Ogółem	Rodziny bez dzieci do lat 24 na utrzymaniu	Rodziny według liczby dzieci do		
				razem	1	2
						MIA
1	RAZEM	4892254	1678006	3214247	1877862	1083095
	W wieku					
2	24 lat i mniej	119661	–	119661	101865	16007
3	25-29	388903	44	388859	281088	93407
4	30-34	645629	621	645007	350744	249819
5	35-39	665771	9189	656582	277693	302235
6	40-44	587067	47119	539948	246544	225948
7	45-49	584050	160327	423723	260309	128322
8	50 lat i więcej	1901173	1460705	440467	359619	67358
9	Małżeństwa z dziećmi	3105356	877301	2228055	1194353	842026
	W wieku					
10	24 lat i mniej	47662	–	47662	38824	8004
11	25-29	238942	13	238929	165341	65045
12	30-34	443600	131	443469	217869	194038
13	35-39	466390	2782	463608	166422	239134
14	40-44	419920	24335	395585	161200	180488
15	45-49	420524	102105	318418	186165	103616
16	50 lat i więcej	1068318	747934	320385	258531	51702
17	Partnerzy z dziećmi	127031	14689	112342	70494	30955
	W wieku					
18	24 lat i mniej	13165	–	13165	10946	1939
19	25-29	23328	31	23297	16116	5624
20	30-34	26889	39	26850	15762	8106
21	35-39	22970	320	22650	10815	8441
22	40-44	13767	1119	12648	6666	4110
23	45-49	9323	2547	6776	4596	1660
24	50 lat i więcej	17590	10634	6956	5593	1074
25	Matki z dziećmi	1446451	667629	778822	539049	192301
	W wieku					
26	24 lat i mniej	56790	–	56790	50152	5982
27	25-29	117963	–	117963	91875	21887
28	30-34	159577	414	159163	104541	45032
29	35-39	159047	5591	153456	87695	51070
30	40-44	135258	19190	116068	68125	37037
31	45-49	132248	47919	84330	59380	19854
32	50 lat i więcej	685568	594515	91053	77282	11439
33	Ojcowie z dziećmi	213416	118388	95028	73966	17813
	W wieku					
34	24 lat i mniej	2044	–	2044	1943	82
35	25-29	8670	–	8670	7756	851
36	30-34	15563	37	15526	12572	2643
37	35-39	17364	497	16868	12761	3590
38	40-44	18122	2475	15648	10553	4314
39	45-49	21955	7756	14199	10168	3191
40	50 lat i więcej	129697	107623	22074	18213	3141

DZIECI DO LAT 24 POZOSTAJĄCYCH NA UTRZYMANIU ORAZ WIEKU MATKI

lat 24 pozostających na utrzymaniu				Liczba dzieci do lat 24 pozostających na utrzymaniu	Liczba dzieci w rodzinie ogółem	Przeciętna liczba dzieci do lat 24 na utrzymaniu	Lp.
3	4	5 i więcej					
		rodziny	dzieci				
STA							
202010	37136	14144	78111	4876737	7423541	1,52	1
1595	174	20	101	139460	139465	1,17	2
11766	2113	485	2561	514212	514436	1,32	3
36221	6076	2148	11721	995069	997059	1,54	4
61272	11130	4252	23625	1134126	1162639	1,73	5
52713	10552	4190	23281	922069	1069422	1,71	6
27593	5247	2253	12452	633170	1004677	1,49	7
10850	1844	797	4370	538631	2535843	1,22	8
155031	26616	10030	55625	3505585	4974146	1,57	9
760	73	–	–	57407	57412	1,20	10
7237	1033	272	1420	322698	322789	1,35	11
26500	3711	1350	7363	707654	708504	1,60	12
47020	8115	2917	16344	834555	848096	1,80	13
42570	8149	3178	17688	700170	794611	1,77	14
22764	4171	1703	9454	487827	749007	1,53	15
8179	1362	610	3355	395276	1493727	1,23	16
7662	2222	1009	5635	169912	196358	1,51	17
233	36	11	55	15724	15724	1,19	18
1227	247	83	458	32492	32615	1,39	19
1981	709	291	1614	42369	42571	1,58	20
2424	674	296	1685	39349	40696	1,74	21
1210	419	242	1366	21558	25139	1,70	22
377	74	69	361	9704	15334	1,43	23
209	63	17	97	8717	24279	1,25	24
36690	7840	2943	15961	1081042	1978342	1,39	25
583	65	9	45	64167	64167	1,13	26
3245	826	130	683	149372	149381	1,27	27
7466	1625	499	2710	226211	227100	1,42	28
11372	2306	1014	5458	238633	251442	1,56	29
8327	1852	727	4008	178595	223719	1,54	30
3810	836	449	2469	116334	208696	1,38	31
1887	330	115	588	107730	853837	1,18	32
2628	458	163	890	120198	274695	1,26	33
19	–	–	–	2163	2163	1,06	34
56	6	–	–	9651	9651	1,11	35
273	31	7	34	18836	18885	1,21	36
456	35	25	138	21589	22405	1,28	37
606	132	43	220	21746	25952	1,39	38
642	165	32	167	19305	31640	1,36	39
575	90	55	330	26909	163999	1,22	40

TABL. 19. RODZINY Z DZIEĆMI W GOSPODARSTWACH DOMOWYCH WEDŁUG LICZBY (LUB OJCA W RODZINACH NIEPEŁNYCH) W 2011 ROKU (dok.)

Lp.	WYSZCZEGÓLNIENIE	Ogółem	Rodziny bez dzieci do lat 24 na utrzymaniu	Rodziny według liczby dzieci do		
				razem	1	2
						WIEŚ
1	RAZEM	3238692	994967	2243724	1030444	839745
	W wieku					
2	24 lat i mniej	115164	–	115164	92677	19883
3	25-29	300618	25	300592	182010	97365
4	30-34	416936	291	416646	157592	194891
5	35-39	451102	4538	446564	113844	217710
6	40-44	415943	29468	386475	122592	162197
7	45-49	398043	100328	297715	152728	94505
8	50 lat i więcej	1140884	860317	280567	209001	53195
9	Małżeństwa z dziećmi	2351404	561720	1789684	740110	720839
	W wieku					
10	24 lat i mniej	64036	–	64036	48293	13945
11	25-29	214704	20	214684	118889	78725
12	30-34	329150	98	329052	106534	166935
13	35-39	374369	2003	372366	78360	191155
14	40-44	350232	19509	330723	95381	143596
15	45-49	328834	75208	253627	126504	82545
16	50 lat i więcej	690079	464883	225195	166150	43938
17	Partnerzy z dziećmi	44292	4427	39866	21429	11425
	W wieku					
18	24 lat i mniej	5975	–	5975	4748	1001
19	25-29	8008	6	8002	4748	2318
20	30-34	8364	17	8347	3788	2809
21	35-39	7163	79	7084	2545	2544
22	40-44	4817	380	4438	1878	1347
23	45-49	3759	686	3074	1620	804
24	50 lat i więcej	6206	3260	2946	2102	602
25	Matki z dziećmi	727832	362810	365022	233646	96939
	W wieku					
26	24 lat i mniej	43405	–	43405	37981	4853
27	25-29	72468	–	72468	53594	15722
28	30-34	71626	146	71480	41319	23555
29	35-39	61867	2245	59622	28069	21943
30	40-44	52763	8459	44304	21258	15112
31	45-49	55060	20822	34238	20445	9347
32	50 lat i więcej	370643	331137	39506	30981	6407
33	Ojcowie z dziećmi	115164	66011	49153	35259	10543
	W wieku					
34	24 lat i mniej	1748	–	1748	1656	83
35	25-29	5438	–	5438	4779	601
36	30-34	7797	30	7767	5951	1592
37	35-39	7704	211	7493	4871	2068
38	40-44	8131	1120	7010	4076	2142
39	45-49	10390	3612	6777	4159	1809
40	50 lat i więcej	73956	61037	12920	9768	2248

DZIECI DO LAT 24 POZOSTAJĄCYCH NA UTRZYMANIU ORAZ WIEKU MATKI

lat 24 pozostających na utrzymaniu				Liczba dzieci do lat 24 pozostających na utrzymaniu	Liczba dzieci w rodzinie ogółem	Przeciętna liczba dzieci do lat 24 na utrzymaniu	Lp.
3	4	5 i więcej					
		rodziny	dzieci				
267206	72370	33959	190992	3992025	5871016	1,78	1
2313	246	46	235	140599	140608	1,22	2
17538	2887	791	4232	445137	445270	1,48	3
49619	10676	3868	21089	760024	761121	1,82	4
81683	22530	10797	60646	945078	968452	2,12	5
68438	21937	11311	64620	804667	948884	2,08	6
34509	10351	5622	31873	518543	845174	1,74	7
13105	3743	1523	8299	377976	1761508	1,35	8
235629	63447	29658	167015	3309478	4528598	1,85	9
1595	169	35	178	81821	81821	1,28	10
14245	2223	603	3223	331186	331272	1,54	11
43215	9124	3245	17729	624273	624869	1,90	12
73230	20095	9526	53503	814245	830150	2,19	13
61995	19689	10062	57547	704864	820492	2,13	14
30554	9082	4940	28031	447618	713501	1,76	15
10794	3064	1248	6803	305471	1126492	1,36	16
4369	1659	984	5614	69634	80942	1,75	17
186	32	8	39	7475	7484	1,25	18
636	236	65	356	12590	12637	1,57	19
1148	400	201	1085	15538	15644	1,86	20
1207	462	326	1890	14992	15701	2,12	21
652	303	258	1500	9240	11026	2,08	22
379	170	102	605	5647	8153	1,84	23
162	56	24	138	4153	10297	1,41	24
24735	6613	3089	17095	545276	1095761	1,49	25
526	45	–	–	49445	49445	1,14	26
2604	424	123	653	95199	95199	1,31	27
5070	1119	417	2251	110365	110724	1,54	28
6830	1854	926	5146	105007	111369	1,76	29
5177	1822	936	5264	79564	104058	1,80	30
2973	960	512	2833	54734	105889	1,60	31
1556	388	175	948	50962	519076	1,29	32
2473	651	228	1268	67636	165715	1,38	33
6	–	3	17	1857	1857	1,06	34
54	5	–	–	6162	6162	1,13	35
186	33	5	23	9848	9884	1,27	36
417	118	19	106	10835	11232	1,45	37
615	122	56	308	11000	13306	1,57	38
603	139	68	404	10544	17630	1,56	39
593	234	77	410	17391	105642	1,35	40

TABL. 20. RODZINY Z DZIEĆMI W GOSPODARSTWACH DOMOWYCH WEDŁUG LICZBY DZIECI WIEKU MATKI W 2011 ROKU

Lp.	WYSZCZEGÓLNIENIE	Ogółem	Rodziny bez dzieci do lat 24 na utrzymaniu	Rodziny według liczby	
				razem	1
					OGÓ
1	OGÓLEM	8130945	2672974	5457972	2908306
	w tym według wieku matki:				
2	24 lat i mniej	231033	–	231033	190943
3	25-29	675412	69	675343	450563
4	30-34	1039204	844	1038360	489813
5	35-39	1091806	13020	1078786	373905
6	40-44	976756	72992	903765	354508
7	45-49	949749	249287	700462	398710
8	50 lat i więcej	2838404	2152364	686041	540639
9	Panny	395657	39214	356442	275785
	w wieku:				
10	24 lat i mniej	79133	–	79133	70359
11	25-29	92631	31	92601	72861
12	30-34	79985	155	79830	57363
13	35-39	51903	982	50921	34239
14	40-44	28128	2554	25574	17673
15	45-49	19118	5379	13739	10633
16	50 lat i więcej	44759	30114	14645	12658
17	niepozostające w związkach partnerskich	300335	36320	264016	213963
	w wieku:				
18	24 lat i mniej	60961	–	60961	55265
19	25-29	66214	–	66214	54457
20	30-34	56267	122	56145	42553
21	35-39	37740	863	36877	26629
22	40-44	22405	2195	20210	14884
23	45-49	16119	4854	11265	9184
24	50 lat i więcej	40630	28286	12344	10992
25	pozostające w związkach partnerskich	95321	2895	92427	61822
	w wieku:				
26	24 lat i mniej	18172	–	18172	15094
27	25-29	26418	31	26387	18404
28	30-34	23719	33	23685	14810
29	35-39	14163	119	14044	7610
30	40-44	5723	358	5364	2789
31	45-49	3000	525	2474	1449
32	50 lat i więcej	4129	1828	2301	1666

DO LAT 24 POZOSTAJĄCYCH NA UTRZYMANIU ORAZ STANU CYWILNEGO PRAWNEGO I

dzieci do lat 24 pozostających na utrzymaniu					Liczba dzieci do lat 24 pozostających na utrzymaniu	Liczba dzieci w rodzinie ogółem	Przeciętna liczba dzieci do lat 24 na utrzymaniu	Lp.
2	3	4	5 i więcej					
			rodziny	dzieci				
LEM								
1922840	469216	109506	48103	269103	8868762	13294557	1,62	1
35725	3883	420	63	318	276038	276052	1,19	2
189320	29195	4989	1276	6792	943536	943893	1,40	3
440475	85380	16689	6004	32752	1726410	1729411	1,66	4
514286	142082	33507	15004	84026	2046780	2097454	1,90	5
381689	119931	32235	15403	87373	1693990	1979047	1,87	6
217826	60857	15294	7774	43753	1121864	1800582	1,60	7
115163	22787	5263	2188	11929	872308	4027709	1,27	8
61948	12955	3879	1875	10422	464486	517246	1,30	9
7731	914	104	24	120	89102	89111	1,13	10
15604	3138	800	198	1043	117727	117874	1,27	11
17003	3658	1226	580	3171	110418	110828	1,38	12
12229	2949	921	583	3353	74580	76879	1,46	13
5594	1374	608	326	1806	37218	42465	1,46	14
2258	556	157	135	781	18227	26573	1,33	15
1530	366	63	28	148	17215	53517	1,18	16
39237	7627	2189	999	5549	329624	376100	1,25	17
5096	547	44	9	45	67319	67319	1,10	18
9495	1707	450	105	547	80915	80915	1,22	19
10588	2046	634	324	1795	74197	74449	1,32	20
7572	1808	514	354	1995	51247	52931	1,39	21
3922	865	414	125	683	27664	31779	1,37	22
1551	382	83	64	390	14157	21286	1,26	23
1014	271	50	18	94	14125	47422	1,14	24
22711	5328	1690	876	4873	134862	141146	1,46	25
2635	367	61	15	75	21783	21792	1,20	26
6109	1431	350	93	496	36812	36959	1,40	27
6415	1612	593	256	1376	36222	36379	1,53	28
4657	1141	407	229	1358	23332	23947	1,66	29
1672	508	193	202	1123	9554	10687	1,78	30
707	173	74	71	391	4070	5287	1,64	31
516	96	12	10	54	3089	6095	1,34	32

TABL. 20. RODZINY Z DZIEĆMI W GOSPODARSTWACH DOMOWYCH WEDŁUG LICZBY DZIECI WIEKU MATKI W 2011 ROKU (cd.)

Lp.	WYSZCZEGÓLNIENIE	Ogółem	Rodziny bez dzieci do lat 24 na utrzymaniu	Rodziny według liczby	
				razem	1
OGÓ					
1	Zamężne pozostające w małżeństwie	5986005	1523520	4462485	2214454
	w wieku:				
2	24 lat i mniej	146548	–	146548	116586
3	25-29	552883	33	552850	358052
4	30-34	886503	390	886112	391548
5	35-39	928031	7295	920736	285781
6	40-44	828296	50472	777825	282268
7	45-49	796045	190924	605121	333297
8	50 lat i więcej	1847699	1274407	573293	446922
9	spisane z mężem	5456760	1439021	4017739	1934464
	w wieku:				
10	24 lat i mniej	111699	–	111699	87117
11	25-29	453646	33	453614	284230
12	30-34	772750	229	772521	324403
13	35-39	840759	4785	835974	244782
14	40-44	770151	43844	726308	256581
15	45-49	749358	177313	572045	312669
16	50 lat i więcej	1758397	1212817	545580	424682
17	spisane bez męża	529246	84499	444746	279991
	w wieku:				
18	24 lat i mniej	34849	–	34849	29469
19	25-29	99237	–	99237	73822
20	30-34	113753	162	113592	67144
21	35-39	87272	2510	84763	40999
22	40-44	58145	6628	51517	25688
23	45-49	46687	13611	33076	20628
24	50 lat i więcej	89303	61589	27713	22240
25	Zamężne pozostające w związkach partnerskich	8070	1670	6400	3294
	w wieku:				
26	24 lat i mniej	312	–	312	188
27	25-29	912	6	906	479
28	30-34	1161	10	1151	542
29	35-39	1286	8	1278	502
30	40-44	1249	120	1129	475
31	45-49	956	158	799	479
33	50 lat i więcej	2194	1369	825	628

DO LAT 24 POZOSTAJĄCYCH NA UTRZYMANIU ORAZ STANU CYWILNEGO PRAWNEGO I

dzieci do lat 24 pozostających na utrzymaniu					Liczba dzieci do lat 24 pozostających na utrzymaniu	Liczba dzieci w rodzinie ogółem	Przeciętna liczba dzieci do lat 24 na utrzymaniu	Lp.
2	3	4	5 i więcej					
			rodziny	dzieci				
LEM (cd.)								
1696484	415162	94799	41586	232926	7465030	10294405	1,67	1
26854	2773	299	35	178	179989	179994	1,23	2
165712	24359	3758	970	5156	782739	782916	1,42	3
400209	75594	13895	4868	26542	1500867	1502649	1,69	4
464735	127489	29629	13102	73400	1789634	1824512	1,94	5
343129	109752	28911	13764	78147	1491575	1718110	1,92	6
195707	55444	13761	6912	38924	985010	1540921	1,63	7
100138	19749	4548	1936	10579	735216	2745303	1,28	8
1562865	390660	90063	39688	222640	6815063	9502743	1,70	9
21949	2355	242	35	178	139228	139233	1,25	10
143770	21482	3256	875	4643	653884	654060	1,44	11
360972	69715	12835	4595	25093	1331927	1333373	1,72	12
430288	120250	28211	12443	69847	1648799	1678246	1,97	13
324084	104565	27839	13239	75235	1405034	1615104	1,93	14
186161	53318	13254	6643	37485	935445	1462509	1,64	15
95641	18974	4426	1858	10159	700747	2620219	1,28	16
133619	24502	4737	1898	10286	649967	791662	1,46	17
4905	418	57	–	–	40761	40761	1,17	18
21942	2877	501	94	513	128856	128856	1,30	19
39236	5878	1060	273	1450	168940	169276	1,49	20
34447	7239	1418	659	3553	140834	146267	1,66	21
19046	5187	1072	524	2912	86541	103006	1,68	22
9546	2127	507	268	1439	49566	78412	1,50	23
4498	775	122	78	420	34469	125084	1,24	24
2096	597	260	154	862	11180	14444	1,75	25
98	26	–	–	–	463	463	1,48	26
326	66	36	–	–	1472	1477	1,62	27
429	95	38	46	252	2092	2111	1,82	28
452	153	116	55	304	2632	2729	2,06	29
466	122	44	21	119	2070	2441	1,83	30
190	95	15	19	119	1323	1941	1,66	31
135	39	11	12	68	1128	3282	1,37	33

TABL. 20. RODZINY Z DZIEĆMI W GOSPODARSTWACH DOMOWYCH WEDŁUG LICZBY DZIECI WIEKU MATKI W 2011 ROKU (cd.)

Lp.	WYSZCZEGÓLNIENIE	Ogółem	Rodziny bez dzieci do lat 24 na utrzymaniu	Rodziny według liczby	
				razem	1
OGÓ					
1	Wdowy	846647	732267	114380	73732
	w wieku:				
2	24 lat i mniej	361	–	361	267
3	25-29	2144	–	2144	1162
4	30-34	6561	46	6514	2812
5	35-39	14795	1407	13388	5282
6	40-44	26555	7132	19423	9475
7	45-49	49001	23742	25259	16070
8	50 lat i więcej	747231	699939	47292	38665
9	niepozostające w związkach partnerskich	836721	728022	108698	70721
	w wieku:				
10	24 lat i mniej	338	–	338	263
11	25-29	1973	–	1973	1074
12	30-34	6087	42	6044	2713
13	35-39	13590	1358	12232	4946
14	40-44	25174	6872	18302	8963
15	45-49	47306	23176	24130	15351
16	50 lat i więcej	742254	696575	45679	37411
17	pozostające w związkach partnerskich	9927	4244	5682	3012
	w wieku:				
18	24 lat i mniej	22	–	22	4
19	25-29	171	–	171	88
20	30-34	474	4	470	99
21	35-39	1205	49	1156	335
22	40-44	1382	261	1121	512
23	45-49	1696	567	1129	719
24	50 lat i więcej	4977	3364	1613	1254
25	Rozwiedzione	557272	185304	371968	229932
	w wieku:				
26	24 lat i mniej	4539	–	4539	3403
27	25-29	26397	–	26397	17583
28	30-34	64491	212	64278	37142
29	35-39	95022	3078	91945	47660
30	40-44	91455	11917	79538	44373
31	45-49	83298	27921	55377	38090
33	50 lat i więcej	192070	142175	49894	41681

DO LAT 24 POZOSTAJĄCYCH NA UTRZYMANIU ORAZ STANU CYWILNEGO PRAWNEGO I

dzieci do lat 24 pozostających na utrzymaniu					Liczba dzieci do lat 24 pozostających na utrzymaniu	Liczba dzieci w rodzinie ogółem	Przeciętna liczba dzieci do lat 24 na utrzymaniu	Lp.
2	3	4	5 i więcej					
			rodziny	dzieci				
LEM (cd.)								
28069	8586	2613	1380	7820	173899	1159761	1,52	1
77	17	–	–	–	472	472	1,31	2
768	158	45	11	75	3428	3428	1,60	3
2505	858	239	100	547	11899	12084	1,83	4
5234	1935	586	352	2012	25908	30313	1,94	5
6519	2243	743	443	2573	34786	54982	1,79	6
6304	1887	678	320	1795	38844	93477	1,54	7
6662	1488	323	154	818	58562	965005	1,24	8
26503	7865	2386	1223	6873	163740	1142205	1,51	9
59	17	–	–	–	431	431	1,27	10
723	136	37	3	15	3091	3091	1,57	11
2324	761	175	71	381	10726	10897	1,77	12
4814	1660	523	288	1619	23268	27375	1,90	13
6172	2093	675	399	2314	32600	51952	1,78	14
6013	1787	663	316	1774	37164	90451	1,54	15
6397	1412	312	146	769	56459	958006	1,24	16
1566	721	226	157	946	10160	17556	1,79	17
18	–	–	–	–	41	41	1,82	18
45	23	8	8	60	337	337	1,97	19
181	98	64	29	166	1173	1186	2,50	20
419	275	62	64	392	2640	2938	2,28	21
346	150	68	44	258	2186	3029	1,95	22
291	100	14	4	20	1680	3026	1,49	23
265	76	10	7	49	2102	6999	1,30	24
105677	26800	6840	2719	14915	563964	856490	1,52	25
964	152	16	4	20	5871	5871	1,29	26
6895	1469	351	99	519	37703	37730	1,43	27
20261	5175	1290	409	2239	100592	101157	1,56	28
31571	9551	2251	911	4958	153419	162013	1,67	29
25948	6439	1929	848	4729	128033	159576	1,61	30
13346	2868	684	389	2135	78257	135789	1,41	31
6691	1145	319	58	316	60090	254352	1,20	33

TABL. 20. RODZINY Z DZIEĆMI W GOSPODARSTWACH DOMOWYCH WEDŁUG LICZBY DZIECI WIEKU MATKI W 2011 ROKU (cd.)

Lp.	WYSZCZEGÓLNIENIE	Ogółem	Rodziny bez dzieci do lat 24 na utrzymaniu	Rodziny według liczby	
				razem	1
OGÓ					
	Rozwiedzione (dok.)				
1	niepozostające w związkach partnerskich	499354	175021	324332	206174
	w wieku:				
2	24 lat i mniej	3919	–	3919	3009
3	25-29	22562	–	22562	15689
4	30-34	54608	204	54404	33047
5	35-39	81556	2855	78702	42761
6	40-44	81238	11157	70080	39611
7	45-49	75873	25942	49932	34521
8	50 lat i więcej	179597	134864	44733	37537
9	pozostające w związkach partnerskich	57919	10283	47636	23758
	w wieku:				
10	24 lat i mniej	620	–	620	394
11	25-29	3835	–	3835	1894
12	30-34	9883	8	9874	4096
13	35-39	13466	223	13243	4899
14	40-44	10218	760	9458	4763
15	45-49	7425	1980	5445	3569
16	50 lat i więcej	12473	7312	5161	4143
17	Nieustalony stan cywilny	8713	6600	2114	1884
	w wieku:				
18	24 lat i mniej	141	–	141	141
19	25-29	445	–	445	427
20	30-34	504	30	474	406
21	35-39	768	251	518	441
22	40-44	1073	797	276	243
23	45-49	1330	1162	168	141
24	50 lat i więcej	4451	4359	92	85
25	niepozostające w związkach partnerskich	8627	6576	2052	1845
	w wieku:				
26	24 lat i mniej	127	–	127	127
27	25-29	445	–	445	427
28	30-34	488	30	458	403
29	35-39	756	251	505	428
30	40-44	1059	797	262	237
31	45-49	1325	1159	165	141
32	50 lat i więcej	4428	4339	89	82
33	pozostające w związkach partnerskich	86	24	62	39
	w wieku:				
34	24 lat i mniej	14	–	14	14
35	25-29	–	–	–	–
36	30-34	16	–	16	4
37	35-39	13	–	13	13
38	40-44	13	–	13	5
39	45-49	6	3	3	–
40	50 lat i więcej	24	21	3	3
41	Ojcowie z dziećmi	328580	184399	144181	109224

DO LAT 24 POZOSTAJĄCYCH NA UTRZYMANIU ORAZ STANU CYWILNEGO PRAWNEGO I

dzieci do lat 24 pozostających na utrzymaniu					Liczba dzieci do lat 24 pozostających na utrzymaniu	Liczba dzieci w rodzinie ogółem	Przeciętna liczba dzieci do lat 24 na utrzymaniu	Lp.
2	3	4	5 i więcej					
			rodziny	dzieci				
LEM (dok.)								
89694	21416	5136	1911	10349	480705	752471	1,48	1
775	126	9	–	–	4973	4973	1,27	2
5434	1126	261	51	262	31242	31252	1,38	3
16384	3851	875	248	1334	82201	82648	1,51	4
26113	7490	1701	637	3437	127696	135243	1,62	5
22983	5358	1513	616	3363	111066	139595	1,58	6
12074	2481	543	312	1700	69985	122573	1,40	7
5931	985	234	47	253	53542	236187	1,20	8
15983	5384	1704	807	4567	83259	104019	1,75	9
189	26	7	4	20	898	898	1,45	10
1461	343	89	47	257	6461	6479	1,68	11
3878	1325	415	161	905	18391	18510	1,86	12
5458	2062	551	274	1521	25723	26770	1,94	13
2965	1081	416	232	1366	16967	19981	1,79	14
1272	388	140	76	435	8272	13216	1,52	15
760	160	85	12	63	6548	18166	1,27	16
210	15	5	–	–	2368	11802	1,12	17
–	–	–	–	–	141	141	1,00	18
15	3	–	–	–	467	467	1,05	19
68	–	–	–	–	542	583	1,14	20
67	4	5	–	–	608	1007	1,17	21
33	–	–	–	–	309	1473	1,12	22
20	7	–	–	–	202	1881	1,20	23
7	–	–	–	–	99	6250	1,07	24
187	15	5	–	–	2282	11667	1,11	25
–	–	–	–	–	127	127	1,00	26
15	3	–	–	–	467	467	1,05	27
55	–	–	–	–	513	554	1,12	28
67	4	5	–	–	595	994	1,18	29
25	–	–	–	–	287	1446	1,10	30
17	7	–	–	–	197	1863	1,19	31
7	–	–	–	–	96	6214	1,08	32
23	–	–	–	–	86	135	1,38	33
–	–	–	–	–	14	14	1,00	34
–	–	–	–	–	–	–	–	35
13	–	–	–	–	29	29	1,77	36
–	–	–	–	–	13	13	1,00	37
8	–	–	–	–	21	27	1,59	38
3	–	–	–	–	6	17	2,00	39
–	–	–	–	–	3	36	1,00	40
28356	5101	1110	390	2158	187835	440410	1,30	41

TABL. 20. RODZINY Z DZIEĆMI W GOSPODARSTWACH DOMOWYCH WEDŁUG LICZBY DZIECI WIEKU MATKI W 2011 ROKU (cd.)

Lp.	WYSZCZEGÓLNIENIE	Ogółem	Rodziny bez dzieci do lat 24 na utrzymaniu	Rodziny według liczby	
				razem	1
					MIA
1	RAZEM	4892254	1678006	3214247	1877862
	w tym według wieku matki:				
2	24 lat i mniej	117617	–	117617	99922
3	25-29	380233	44	380189	273332
4	30-34	630065	584	629481	338172
5	35-39	648407	8693	639714	264932
6	40-44	568945	44644	524300	235991
7	45-49	562095	152571	409524	250141
8	50 lat i więcej	1771476	1353083	418393	341406
9	Panny	283424	29260	254164	197752
	w wieku:				
10	24 lat i mniej	49965	–	49965	44343
11	25-29	65179	25	65154	51655
12	30-34	60199	119	60080	44153
13	35-39	39042	683	38358	26209
14	40-44	20800	1688	19112	13392
15	45-49	14037	3872	10165	8005
16	50 lat i więcej	34202	22873	11330	9994
17	niepozostające w związkach partnerskich	213275	27098	186177	150578
	w wieku:				
18	24 lat i mniej	37502	–	37502	33853
19	25-29	45582	–	45582	37448
20	30-34	42082	99	41983	32185
21	35-39	28341	592	27749	20102
22	40-44	16571	1412	15159	11250
23	45-49	11895	3454	8441	6942
24	50 lat i więcej	31304	21542	9762	8799
25	pozostające w związkach partnerskich	70149	2162	67987	47174
	w wieku:				
26	24 lat i mniej	12463	–	12463	10490
27	25-29	19598	25	19573	14207
28	30-34	18117	20	18097	11968
29	35-39	10701	91	10610	6106
30	40-44	4229	276	3954	2142
31	45-49	2143	419	1724	1064
32	50 lat i więcej	2898	1331	1568	1195

DO LAT 24 POZOSTAJĄCYCH NA UTRZYMANIU ORAZ STANU CYWILNEGO PRAWNEGO I

dzieci do lat 24 pozostających na utrzymaniu					Liczba dzieci do lat 24 pozostających na utrzymaniu	Liczba dzieci w rodzinie ogółem	Przeciętna liczba dzieci do lat 24 na utrzymaniu	Lp.
2	3	4	5 i więcej					
			rodziny	dzieci				
STA								
1083095	202010	37136	14144	78111	4876737	7423541	1,52	1
15925	1576	174	20	101	137297	137302	1,17	2
92555	11710	2107	485	2561	504561	504785	1,33	3
247176	35947	6045	2141	11687	976234	978175	1,55	4
298645	60816	11095	4227	23487	1112536	1140234	1,74	5
221635	52107	10420	4147	23061	900323	1043470	1,72	6
125130	26951	5082	2220	12284	613865	973038	1,50	7
64216	10275	1754	741	4040	511722	2371843	1,22	8
44321	8624	2385	1083	5953	327758	366189	1,29	9
4992	557	56	16	81	56304	56304	1,13	10
10738	2120	522	119	617	82197	82304	1,26	11
12400	2376	794	357	1939	81198	81529	1,35	12
9332	1987	528	302	1687	54635	56256	1,42	13
4195	972	374	180	993	27183	30828	1,42	14
1633	350	85	92	545	13208	18969	1,30	15
1031	261	25	18	91	13034	40000	1,15	16
28147	5344	1457	652	3596	232327	266533	1,25	17
3266	347	27	9	45	41579	41579	1,11	18
6528	1181	350	75	389	55834	55834	1,22	19
7755	1382	445	217	1189	54808	55030	1,31	20
5857	1281	302	206	1132	37999	39200	1,37	21
2899	674	258	77	428	20533	23409	1,35	22
1129	264	53	53	338	10543	15469	1,25	23
712	215	22	14	75	11030	36011	1,13	24
16174	3280	929	431	2357	95431	99656	1,40	25
1726	210	29	7	36	14725	14725	1,18	26
4210	939	173	44	228	26363	26469	1,35	27
4645	994	349	140	751	26390	26499	1,46	28
3474	707	226	96	555	16636	17055	1,57	29
1295	297	115	103	564	6650	7419	1,68	30
504	86	32	38	207	2664	3500	1,55	31
319	46	4	3	16	2003	3989	1,28	32

TABL. 20. RODZINY Z DZIEĆMI W GOSPODARSTWACH DOMOWYCH WEDŁUG LICZBY DZIECI WIEKU MATKI W 2011 ROKU (cd.)

Lp.	WYSZCZEGÓLNIENIE	Ogółem	Rodziny bez dzieci do lat 24 na utrzymaniu	Rodziny według liczby	
				razem	1
					MIA
1	Zamężne pozostające w małżeństwie	3449982	939586	2510396	1377147
	w wieku:				
2	24 lat i mniej	64391	–	64391	53125
3	25-29	294730	13	294718	208104
4	30-34	516680	245	516435	263092
5	35-39	525471	4547	520925	195861
6	40-44	460275	28934	431341	180109
7	45-49	453502	111808	341694	201485
8	50 lat i więcej	1134933	794040	340893	275371
9	spisane z mężem	3105356	877301	2228055	1194353
	w wieku:				
10	24 lat i mniej	47662	–	47662	38824
11	25-29	238942	13	238929	165341
12	30-34	443600	131	443469	217869
13	35-39	466390	2782	463608	166422
14	40-44	419920	24335	395585	161200
15	45-49	420524	102105	318418	186165
16	50 lat i więcej	1068318	747934	320385	258531
17	spisane bez męża	344626	62285	282341	182794
	w wieku:				
18	24 lat i mniej	16729	–	16729	14300
19	25-29	55789	–	55789	42763
20	30-34	73080	113	72967	45223
21	35-39	59082	1765	57317	29439
22	40-44	40355	4599	35756	18909
23	45-49	32978	9703	23275	15320
24	50 lat i więcej	66615	46106	20509	16839
25	Zamężne pozostające w związkach partnerskich	5435	1174	4261	2260
	w wieku:				
26	24 lat i mniej	179	–	179	110
27	25-29	632	6	627	306
28	30-34	850	10	840	416
29	35-39	826	8	818	365
30	40-44	863	86	778	316
31	45-49	627	108	518	360
33	50 lat i więcej	1457	957	500	388

DO LAT 24 POZOSTAJĄCYCH NA UTRZYMANIU ORAZ STANU CYWILNEGO PRAWNEGO I

dzieci do lat 24 pozostających na utrzymaniu					Liczba dzieci do lat 24 pozostających na utrzymaniu	Liczba dzieci w rodzinie ogółem	Przeciętna liczba dzieci do lat 24 na utrzymaniu	Lp.
2	3	4	5 i więcej					
			rodziny	dzieci				
STA (cd.)								
925055	168333	28987	10874	60148	3908353	5475431	1,56	1
10246	919	102	–	–	76781	76786	1,19	2
76493	8521	1306	294	1543	393419	393510	1,33	3
218018	29638	4223	1465	7983	812914	813999	1,57	4
261849	51100	8847	3268	18205	926450	943646	1,78	5
193605	45597	8635	3396	18880	757528	862680	1,76	6
110011	23934	4443	1821	10072	521151	801243	1,53	7
54834	8625	1433	630	3465	420111	1583570	1,23	8
842026	155031	26616	10030	55625	3505585	4974146	1,57	9
8004	760	73	–	–	57407	57412	1,20	10
65045	7237	1033	272	1420	322698	322789	1,35	11
194038	26500	3711	1350	7363	707654	708504	1,60	12
239134	47020	8115	2917	16344	834555	848096	1,80	13
180488	42570	8149	3178	17688	700170	794611	1,77	14
103616	22764	4171	1703	9454	487827	749007	1,53	15
51702	8179	1362	610	3355	395276	1493727	1,23	16
83029	13302	2372	844	4522	402768	501286	1,43	17
2242	158	29	–	–	19374	19374	1,16	18
11448	1283	272	22	123	70721	70721	1,27	19
23980	3138	511	115	620	105260	105495	1,44	20
22715	4080	732	351	1861	91896	95550	1,60	21
13117	3027	485	218	1192	57358	68068	1,60	22
6396	1170	271	118	618	33324	52235	1,43	23
3132	446	71	20	109	24835	89843	1,21	24
1484	317	141	58	317	7061	9144	1,66	25
57	13	–	–	–	261	261	1,46	26
247	41	33	–	–	1054	1060	1,68	27
324	52	16	33	173	1455	1470	1,73	28
314	62	63	14	76	1506	1556	1,84	29
341	89	26	6	33	1404	1650	1,81	30
122	37	–	–	–	713	1095	1,38	31
80	23	4	5	35	668	2052	1,34	33

TABL. 20. RODZINY Z DZIEĆMI W GOSPODARSTWACH DOMOWYCH WEDŁUG LICZBY DZIECI WIEKU MATKI W 2011 ROKU (cd.)

Lp.	WYSZCZEGÓLNIENIE	Ogółem	Rodziny bez dzieci do lat 24 na utrzymaniu	Rodziny według liczby	
				razem	1
					MIA
1	Wdowy	492864	430851	62014	42479
	w wieku:				
2	24 lat i mniej	198	–	198	153
3	25-29	1154	–	1154	666
4	30-34	3849	30	3819	1749
5	35-39	8257	857	7400	3365
6	40-44	14683	4251	10432	5661
7	45-49	27499	13983	13515	9352
8	50 lat i więcej	437225	411729	25496	21533
9	niepozostające w związkach partnerskich	486184	427852	58332	40470
	w wieku:				
10	24 lat i mniej	179	–	179	153
11	25-29	1008	–	1008	600
12	30-34	3533	30	3504	1692
13	35-39	7430	829	6601	3102
14	40-44	13805	4068	9738	5335
15	45-49	26393	13606	12787	8862
16	50 lat i więcej	433835	409320	24515	20727
17	pozostające w związkach partnerskich	6681	2998	3682	2009
	w wieku:				
18	24 lat i mniej	18	–	18	–
19	25-29	146	–	146	66
20	30-34	315	–	315	58
21	35-39	827	28	799	263
22	40-44	878	183	695	326
23	45-49	1106	377	729	490
24	50 lat i więcej	3390	2409	981	806
25	Rozwiedzione	441176	154285	286891	182928
	w wieku:				
26	24 lat i mniej	2797	–	2797	2104
27	25-29	18225	–	18225	12299
28	30-34	48127	159	47968	28476
29	35-39	74302	2441	71861	38823
30	40-44	71613	9173	62440	36342
31	45-49	65548	22039	43510	30841
33	50 lat i więcej	160565	120474	40091	34044

DO LAT 24 POZOSTAJĄCYCH NA UTRZYMANIU ORAZ STANU CYWILNEGO PRAWNEGO I

dzieci do lat 24 pozostających na utrzymaniu					Liczba dzieci do lat 24 pozostających na utrzymaniu	Liczba dzieci w rodzinie ogółem	Przeciętna liczba dzieci do lat 24 na utrzymaniu	Lp.
2	3	4	5 i więcej					
			rodziny	dzieci				
14396	3820	893	426	2433	88734	634413	1,43	1
45	–	–	–	–	242	242	1,23	2
403	58	19	8	60	1783	1783	1,55	3
1455	451	109	55	296	6743	6837	1,77	4
2754	925	218	138	799	13319	15571	1,80	5
3448	1012	215	96	574	17027	27172	1,63	6
3086	772	230	75	428	19189	47739	1,42	7
3204	602	102	55	276	30431	535069	1,19	8
13345	3404	763	348	1943	82371	623303	1,41	9
26	–	–	–	–	206	206	1,15	10
358	39	11	–	–	1477	1477	1,46	11
1321	390	69	32	164	5943	6033	1,70	12
2457	758	176	108	604	11599	13703	1,76	13
3215	934	176	79	471	15740	25359	1,62	14
2903	717	230	75	428	18167	45906	1,42	15
3065	567	102	55	276	29240	530620	1,19	16
1050	416	129	78	490	6364	11110	1,73	17
18	–	–	–	–	37	37	2,00	18
45	20	8	8	60	306	306	2,10	19
134	61	40	23	132	801	804	2,54	20
297	167	43	30	194	1720	1868	2,15	21
233	79	39	18	103	1288	1813	1,85	22
184	55	–	–	–	1022	1833	1,40	23
139	35	–	–	–	1191	4449	1,21	24
79878	18278	4266	1540	8371	422956	655887	1,47	25
585	87	16	4	20	3621	3621	1,29	26
4667	966	228	65	340	25782	25803	1,41	27
14926	3431	904	231	1296	73532	73919	1,53	28
24358	6742	1434	504	2720	116221	122548	1,62	29
20021	4437	1171	470	2582	96959	120159	1,55	30
10260	1852	323	233	1239	59451	102737	1,37	31
5060	763	190	33	174	47389	207100	1,18	33

TABL. 20. RODZINY Z DZIEĆMI W GOSPODARSTWACH DOMOWYCH WEDŁUG LICZBY DZIECI WIEKU MATKI W 2011 ROKU (cd.)

Lp.	WYSZCZEGÓLNIENIE	Ogółem	Rodziny bez dzieci do lat 24 na utrzymaniu	Rodziny według liczby	
				razem	1
					MIA
	Rozwiedzione (dok.)				
1	niepozostające w związkach partnerskich	396478	145953	250525	163899
	w wieku:				
2	24 lat i mniej	2305	–	2305	1771
3	25-29	15273	–	15273	10762
4	30-34	40533	150	40383	25155
5	35-39	63686	2249	61437	34742
6	40-44	63830	8598	55232	32465
7	45-49	60106	20399	39708	28159
8	50 lat i więcej	150744	114557	36187	30843
9	pozostające w związkach partnerskich	44698	8331	36367	19030
	w wieku:				
10	24 lat i mniej	492	–	492	333
11	25-29	2952	–	2952	1537
12	30-34	7594	8	7585	3321
13	35-39	10615	192	10423	4080
14	40-44	7783	575	7208	3876
15	45-49	5442	1640	3802	2682
16	50 lat i więcej	9821	5916	3904	3201
17	Nieustalony stan cywilny	5957	4464	1493	1330
	w wieku:				
18	24 lat i mniej	88	–	88	88
19	25-29	312	–	312	302
20	30-34	361	22	339	286
21	35-39	522	157	365	314
22	40-44	703	517	186	166
23	45-49	900	778	122	101
24	50 lat i więcej	216486	121378	95108	74039
25	niepozostające w związkach partnerskich	5887	4440	1448	1308
	w wieku:				
26	24 lat i mniej	75	–	75	75
27	25-29	312	–	312	302
28	30-34	348	22	327	286
29	35-39	509	157	352	308
30	40-44	697	514	183	166
31	45-49	876	757	119	98
32	50 lat i więcej	3070	2990	80	73
33	pozostające w związkach partnerskich	69	24	45	22
	w wieku:				
34	24 lat i mniej	14	–	14	14
35	25-29	0	–	–	–
36	30-34	13	–	13	–
37	35-39	–	–	–	–
38	40-44	13	–	13	5
39	45-49	6	3	3	–
40	50 lat i więcej	24	21	3	3
41	Ojcowie z dziećmi	213416	118388	95028	73966

DO LAT 24 POZOSTAJĄCYCH NA UTRZYMANIU ORAZ STANU CYWILNEGO PRAWNEGO I

dzieci do lat 24 pozostających na utrzymaniu					Liczba dzieci do lat 24 pozostających na utrzymaniu	Liczba dzieci w rodzinie ogółem	Przeciętna liczba dzieci do lat 24 na utrzymaniu	Lp.
2	3	4	5 i więcej					
			rodziny	dzieci				
STA (dok.)								
67655	14629	3244	1099	5900	361970	579557	1,44	1
448	77	9	–	–	2934	2934	1,27	2
3546	739	193	33	171	21013	21023	1,38	3
11935	2557	600	136	738	59834	60146	1,48	4
20002	5253	1092	348	1861	96735	102330	1,57	5
17788	3692	932	354	1917	84764	105929	1,53	6
9412	1652	282	202	1086	54152	93849	1,36	7
4524	660	135	25	128	42538	193346	1,18	8
12223	3650	1023	441	2471	60987	76329	1,68	9
138	10	7	4	20	688	688	1,40	10
1121	227	35	32	169	4769	4780	1,62	11
2991	874	304	96	558	13698	13772	1,81	12
4356	1489	342	156	859	19487	20218	1,87	13
2233	745	238	116	665	12195	14230	1,69	14
848	200	42	30	154	5299	8888	1,39	15
536	104	55	8	46	4851	13754	1,24	16
148	10	5	–	–	1676	7782	1,12	17
–	–	–	–	–	88	88	1,00	18
7	3	–	–	–	326	326	1,04	19
53	–	–	–	–	392	420	1,16	20
47	–	5	–	–	427	685	1,17	21
20	–	–	–	–	206	972	1,11	22
14	7	–	–	–	150	1273	1,23	23
17820	2628	458	163	890	120285	278712	1,26	24
125	10	5	–	–	1607	7664	1,11	25
–	–	–	–	–	75	75	1,00	26
7	3	–	–	–	326	326	1,04	27
41	–	–	–	–	367	395	1,12	28
39	–	5	–	–	405	658	1,15	29
17	–	–	–	–	200	955	1,09	30
14	7	–	–	–	147	1237	1,24	31
7	–	–	–	–	87	4017	1,08	32
23	–	–	–	–	69	119	1,51	33
–	–	–	–	–	14	14	1,00	34
–	–	–	–	–	–	–	–	35
13	–	–	–	–	25	25	2,00	36
–	–	–	–	–	–	–	–	37
8	–	–	–	–	21	27	1,59	38
3	–	–	–	–	6	17	2,00	39
–	–	–	–	–	3	36	1,00	40
17813	2628	458	163	890	120198	274695	1,26	41

TABL. 20. RODZINY Z DZIEĆMI W GOSPODARSTWACH DOMOWYCH WEDŁUG LICZBY DZIECI WIEKU MATKI W 2011 ROKU (cd.)

Lp.	WYSZCZEGÓLNIENIE	Ogółem	Rodziny bez dzieci do lat 24 na utrzymaniu	Rodziny według liczby	
				razem	1
WIEŚ					
1	RAZEM	3238692	994967	2243724	1030444
	w tym według wieku matki:				
2	24 lat i mniej	113416	–	113416	91021
3	25-29	295180	25	295154	177231
4	30-34	409139	260	408879	151641
5	35-39	443399	4327	439071	108974
6	40-44	407812	28347	379465	118516
7	45-49	387654	96716	290938	148569
8	50 lat i więcej	1066928	799281	267647	199233
9	Panny	112233	9954	102278	78034
	w wieku:				
10	24 lat i mniej	29168	–	29168	26016
11	25-29	27452	6	27446	21205
12	30-34	19786	36	19750	13210
13	35-39	12861	299	12562	8030
14	40-44	7328	866	6462	4281
15	45-49	5081	1507	3574	2628
16	50 lat i więcej	10556	7241	3315	2664
17	niepozostające w związkach partnerskich	87060	9221	77839	63385
	w wieku:				
18	24 lat i mniej	23459	–	23459	21412
19	25-29	20632	–	20632	17009
20	30-34	14185	23	14162	10368
21	35-39	9400	271	9128	6526
22	40-44	5835	783	5052	3634
23	45-49	4224	1400	2824	2243
24	50 lat i więcej	9326	6744	2582	2193
25	pozostające w związkach partnerskich	25173	733	24440	14648
	w wieku:				
26	24 lat i mniej	5709	–	5709	4604
27	25-29	6820	6	6814	4196
28	30-34	5601	13	5589	2841
29	35-39	3462	28	3434	1504
30	40-44	1494	83	1411	647
31	45-49	857	107	750	385
32	50 lat i więcej	1230	497	733	471

DO LAT 24 POZOSTAJĄCYCH NA UTRZYMANIU ORAZ STANU CYWILNEGO PRAWNEGO I

dzieci do lat 24 pozostających na utrzymaniu					Liczba dzieci do lat 24 pozostających na utrzymaniu	Liczba dzieci w rodzinie ogółem	Przeciętna liczba dzieci do lat 24 na utrzymaniu	Lp.
2	3	4	5 i więcej					
			rodziny	dzieci				
839745	267206	72370	33959	190992	3992025	5871016	1,78	1
19800	2307	246	43	218	138741	138750	1,22	2
96764	17485	2882	791	4232	438975	439108	1,49	3
193299	49433	10643	3863	21066	750177	751237	1,83	4
215642	81267	22412	10778	60540	934244	957220	2,13	5
160055	67823	21815	11255	64312	793667	935577	2,09	6
92696	33906	10212	5554	31469	507999	827544	1,75	7
50947	12512	3508	1447	7888	360586	1655865	1,35	8
17628	4332	1494	791	4469	136729	151056	1,34	9
2739	357	49	8	39	32798	32807	1,12	10
4866	1018	278	79	425	35530	35570	1,29	11
4603	1282	432	224	1232	29221	29298	1,48	12
2897	962	392	281	1667	19945	20623	1,59	13
1399	402	234	146	814	10035	11638	1,55	14
625	205	72	43	236	5019	7604	1,40	15
498	105	37	10	57	4181	13517	1,26	16
11091	2283	732	347	1953	97298	109567	1,25	17
1830	200	17	–	–	25740	25740	1,10	18
2967	526	100	30	158	25081	25081	1,22	19
2833	665	189	107	607	19389	19419	1,37	20
1714	527	212	148	863	13248	13731	1,45	21
1022	191	156	48	255	7131	8370	1,41	22
422	118	30	10	52	3614	5817	1,28	23
302	56	28	4	18	3095	11411	1,20	24
6537	2049	762	444	2516	39431	41489	1,61	25
909	157	32	8	39	7058	7067	1,24	26
1899	493	178	49	267	10449	10489	1,53	27
1770	618	243	116	625	9832	9880	1,76	28
1183	434	181	133	803	6697	6892	1,95	29
377	211	78	98	559	2903	3268	2,06	30
203	87	42	33	184	1406	1787	1,87	31
197	49	9	7	38	1086	2106	1,48	32

TABL. 20. RODZINY Z DZIEĆMI W GOSPODARSTWACH DOMOWYCH WEDŁUG LICZBY DZIECI WIEKU MATKI W 2011 ROKU (cd.)

Lp.	WYSZCZEGÓLNIENIE	Ogółem	Rodziny bez dzieci do lat 24 na utrzymaniu	Rodziny według liczby	
				razem	1
WIEŚ					
1	Zamężne pozostające w małżeństwie	2536023	583934	1952089	837307
	w wieku:				
2	24 lat i mniej	82157	–	82157	63461
3	25-29	258152	20	258133	149948
4	30-34	369823	146	369677	128456
5	35-39	402560	2748	399812	89920
6	40-44	368022	21538	346484	102160
7	45-49	342543	79116	263427	131812
8	50 lat i więcej	712767	480367	232400	171551
9	spisane z mężem	2351404	561720	1789684	740110
	w wieku:				
10	24 lat i mniej	64036	–	64036	48293
11	25-29	214704	20	214684	118889
12	30-34	329150	98	329052	106534
13	35-39	374369	2003	372366	78360
14	40-44	350232	19509	330723	95381
15	45-49	328834	75208	253627	126504
16	50 lat i więcej	690079	464883	225195	166150
17	spisane bez męża	184619	22214	162405	97197
	w wieku:				
18	24 lat i mniej	18120	–	18120	15169
19	25-29	43448	–	43448	31059
20	30-34	40673	48	40625	21921
21	35-39	28191	745	27446	11560
22	40-44	17790	2029	15761	6779
23	45-49	13709	3908	9801	5308
24	50 lat i więcej	22688	15483	7205	5400
25	Zamężne pozostające w związkach partnerskich	2636	496	2140	1033
	w wieku:				
26	24 lat i mniej	133	–	133	78
27	25-29	280	–	280	173
28	30-34	311	–	311	126
29	35-39	460	–	460	137
30	40-44	385	34	351	159
31	45-49	330	50	280	119
33	50 lat i więcej	737	412	325	240

DO LAT 24 POZOSTAJĄCYCH NA UTRZYMANIU ORAZ STANU CYWILNEGO PRAWNEGO I

dzieci do lat 24 pozostających na utrzymaniu					Liczba dzieci do lat 24 pozostających na utrzymaniu	Liczba dzieci w rodzinie ogółem	Przeciętna liczba dzieci do lat 24 na utrzymaniu	Lp.
2	3	4	5 i więcej					
			rodziny	dzieci				
(cd.)								
771429	246829	65812	30712	172778	3556677	4818974	1,82	1
16608	1855	197	35	178	103209	103209	1,26	2
89219	15839	2452	676	3612	389320	389406	1,51	3
182191	45956	9672	3403	18559	687953	688650	1,86	4
202886	76390	20782	9834	55195	863184	880867	2,16	5
149525	64155	20276	10368	59267	734047	855430	2,12	6
85695	31511	9318	5091	28852	463860	739679	1,76	7
45304	11124	3115	1306	7114	315105	1161733	1,36	8
720839	235629	63447	29658	167015	3309478	4528598	1,85	9
13945	1595	169	35	178	81821	81821	1,28	10
78725	14245	2223	603	3223	331186	331272	1,54	11
166935	43215	9124	3245	17729	624273	624869	1,90	12
191155	73230	20095	9526	53503	814245	830150	2,19	13
143596	61995	19689	10062	57547	704864	820492	2,13	14
82545	30554	9082	4940	28031	447618	713501	1,76	15
43938	10794	3064	1248	6803	305471	1126492	1,36	16
50590	11200	2365	1054	5763	247199	290376	1,52	17
2663	260	28	–	–	21388	21388	1,18	18
10494	1594	229	73	390	58135	58135	1,34	19
15256	2741	548	158	830	63680	63781	1,57	20
11732	3159	687	308	1692	48939	50717	1,78	21
5929	2160	587	306	1720	29183	34938	1,85	22
3150	957	236	150	821	16242	26177	1,66	23
1366	330	50	58	311	9634	35241	1,34	24
612	280	119	95	545	4118	5301	1,92	25
41	14	–	–	–	202	202	1,52	26
79	24	3	–	–	417	417	1,49	27
106	43	23	13	80	637	641	2,05	28
138	92	53	41	228	1126	1174	2,45	29
125	33	18	16	86	666	792	1,90	30
68	59	15	19	119	610	846	2,18	31
55	15	7	7	33	459	1229	1,42	33

TABL. 20. RODZINY Z DZIEĆMI W GOSPODARSTWACH DOMOWYCH WEDŁUG LICZBY DZIECI WIEKU MATKI W 2011 ROKU (cd.)

Lp.	WYSZCZEGÓLNIENIE	Ogółem	Rodziny bez dzieci do lat 24 na utrzymaniu	Rodziny według liczby	
				razem	1
WIEŚ					
1	Wdowy	353783	301416	52367	31254
	w wieku:				
2	24 lat i mniej	163	–	163	114
3	25-29	990	–	990	496
4	30-34	2712	17	2695	1063
5	35-39	6538	550	5988	1916
6	40-44	11872	2881	8991	3815
7	45-49	21503	9759	11744	6718
8	50 lat i więcej	310006	288210	21796	17133
9	niepozostające w związkach partnerskich	350537	300170	50367	30251
	w wieku:				
10	24 lat i mniej	159	–	159	110
11	25-29	965	–	965	474
12	30-34	2553	12	2541	1021
13	35-39	6160	529	5631	1844
14	40-44	11368	2804	8564	3629
15	45-49	20913	9569	11344	6489
16	50 lat i więcej	308419	287255	21163	16684
17	pozostające w związkach partnerskich	3246	1246	2000	1003
	w wieku:				
18	24 lat i mniej	4	–	4	4
19	25-29	25	–	25	22
20	30-34	159	4	154	41
21	35-39	378	20	357	73
22	40-44	504	77	426	186
23	45-49	590	190	400	229
24	50 lat i więcej	1587	955	632	448
25	Rozwiedzione	116096	31020	85077	47003
	w wieku:				
26	24 lat i mniej	1742	–	1742	1299
27	25-29	8172	–	8172	5284
28	30-34	16364	54	16310	8666
29	35-39	20721	637	20084	8837
30	40-44	19842	2745	17098	8032
31	45-49	17750	5883	11867	7248
33	50 lat i więcej	31505	21702	9803	7637

DO LAT 24 POZOSTAJĄCYCH NA UTRZYMANIU ORAZ STANU CYWILNEGO PRAWNEGO I

dzieci do lat 24 pozostających na utrzymaniu					Liczba dzieci do lat 24 pozostających na utrzymaniu	Liczba dzieci w rodzinie ogółem	Przeciętna liczba dzieci do lat 24 na utrzymaniu	Lp.
2	3	4	5 i więcej					
			rodziny	dzieci				
(cd.)								
13673	4766	1720	954	5387	85165	525347	1,63	1
32	17	–	–	–	230	230	1,41	2
365	100	26	3	15	1646	1646	1,66	3
1050	407	130	46	251	5156	5246	1,91	4
2480	1010	367	214	1213	12589	14742	2,10	5
3071	1231	528	347	1999	17759	27810	1,98	6
3218	1115	447	246	1367	19655	45738	1,67	7
3458	886	221	99	542	28131	429936	1,29	8
13157	4461	1623	875	4930	81369	518902	1,62	9
32	17	–	–	–	226	226	1,42	10
365	97	26	3	15	1615	1615	1,67	11
1003	371	107	39	217	4783	4864	1,88	12
2357	902	348	180	1015	11669	13672	2,07	13
2958	1159	499	320	1843	16860	26594	1,97	14
3110	1070	433	241	1346	18997	44545	1,67	15
3332	845	210	91	493	27219	427387	1,29	16
516	305	97	79	457	3796	6445	1,90	17
–	–	–	–	–	4	4	1,00	18
–	3	–	–	–	31	31	1,25	19
47	37	23	6	34	373	382	2,41	20
123	108	20	34	198	920	1070	2,57	21
113	72	29	27	155	899	1216	2,11	22
108	45	14	4	20	658	1193	1,64	23
126	40	10	7	49	912	2550	1,44	24
25799	8522	2574	1178	6544	141008	200603	1,66	25
379	64	–	–	–	2250	2250	1,29	26
2228	503	123	34	179	11921	11928	1,46	27
5335	1744	387	178	943	27060	27238	1,66	28
7213	2809	817	407	2237	37198	39465	1,85	29
5927	2002	759	378	2147	31073	39417	1,82	30
3086	1016	360	156	896	18806	33052	1,58	31
1631	382	128	25	142	12700	47253	1,30	33

TABL. 20. RODZINY Z DZIEĆMI W GOSPODARSTWACH DOMOWYCH WEDŁUG LICZBY DZIECI WIEKU MATKI W 2011 ROKU (dok.)

Lp.	WYSZCZEGÓLNIENIE	Ogółem	Rodziny bez dzieci do lat 24 na utrzymaniu	Rodziny według liczby	
				razem	1
					WIEŚ
	Rozwiedzione (dok.)				
1	niepozostające w związkach partnerskich	102875	29068	73807	42276
	w wieku:				
2	24 lat i mniej	1614	–	1614	1238
3	25-29	7289	–	7289	4927
4	30-34	14075	54	14021	7891
5	35-39	17870	606	17264	8019
6	40-44	17408	2559	14848	7145
7	45-49	15767	5543	10224	6362
8	50 lat i więcej	28853	20306	8547	6694
9	pozostające w związkach partnerskich	13221	1951	11269	4728
	w wieku:				
10	24 lat i mniej	128	–	128	61
11	25-29	884	–	884	357
12	30-34	2289	–	2289	775
13	35-39	2851	31	2820	819
14	40-44	2435	185	2249	886
15	45-49	1983	340	1643	887
16	50 lat i więcej	2652	1395	1257	943
17	Nieustalony stan cywilny	2757	2136	621	554
	w wieku:				
18	24 lat i mniej	57	–	57	57
19	25-29	146	–	146	138
20	30-34	115303	66019	49285	35375
21	35-39	247	94	153	120
22	40-44	362	283	79	71
23	45-49	448	402	46	43
24	50 lat i więcej	1357	1348	9	9
25	niepozostające w związkach partnerskich	2740	2136	604	538
	w wieku:				
26	24 lat i mniej	53	–	53	53
27	25-29	133	–	133	125
28	30-34	139	8	131	117
29	35-39	247	94	153	120
30	40-44	362	283	79	71
31	45-49	448	402	46	43
32	50 lat i więcej	1357	1348	9	9
33	pozostające w związkach partnerskich	17	–	17	17
	w wieku:				
34	24 lat i mniej	–	–	–	–
35	25-29	–	–	–	–
36	30-34	4	–	4	4
37	35-39	13	–	13	13
38	40-44	–	–	–	–
39	45-49	–	–	–	–
40	50 lat i więcej	–	–	–	–
41	Ojcowie z dziećmi	115164	66011	49153	35259

DO LAT 24 POZOSTAJĄCYCH NA UTRZYMANIU ORAZ STANU CYWILNEGO PRAWNEGO I

dzieci do lat 24 pozostających na utrzymaniu					Liczba dzieci do lat 24 pozostających na utrzymaniu	Liczba dzieci w rodzinie ogółem	Przeciętna liczba dzieci do lat 24 na utrzymaniu	Lp.
2	3	4	5 i więcej					
			rodziny	dzieci				
(dok.)								
22039	6787	1893	813	4449	118735	172913	1,61	1
328	49	–	–	–	2040	2040	1,26	2
1888	388	68	18	91	10229	10229	1,40	3
4449	1294	275	112	596	22367	22501	1,60	4
6112	2237	608	289	1576	30961	32913	1,79	5
5195	1666	581	262	1446	26302	33666	1,77	6
2662	829	262	110	614	15832	28724	1,55	7
1407	325	99	22	125	11004	42840	1,29	8
3760	1734	681	366	2096	22273	27690	1,98	9
51	16	–	–	–	210	210	1,64	10
340	116	55	16	88	1692	1699	1,92	11
887	450	111	66	347	4692	4737	2,05	12
1101	573	209	118	661	6237	6552	2,21	13
732	336	178	117	701	4771	5751	2,12	14
424	188	98	46	282	2973	4328	1,81	15
224	56	30	3	17	1696	4412	1,35	16
62	4	–	–	–	691	4019	1,11	17
–	–	–	–	–	57	57	1,00	18
8	–	–	–	–	154	154	1,05	19
10557	2473	651	228	1268	67782	165874	1,38	20
28	4	–	–	–	190	336	1,24	21
8	–	–	–	–	87	491	1,10	22
3	–	–	–	–	49	626	1,07	23
–	–	–	–	–	9	2197	1,00	24
62	4	–	–	–	675	4003	1,12	25
–	–	–	–	–	53	53	1,00	26
8	–	–	–	–	141	141	1,06	27
15	–	–	–	–	146	159	1,11	28
28	4	–	–	–	190	336	1,24	29
8	–	–	–	–	87	491	1,10	30
3	–	–	–	–	49	626	1,07	31
–	–	–	–	–	9	2197	1,00	32
–	–	–	–	–	17	17	1,00	33
–	–	–	–	–	–	–	–	34
–	–	–	–	–	–	–	–	35
–	–	–	–	–	4	4	1,00	36
–	–	–	–	–	13	13	1,00	37
–	–	–	–	–	–	–	–	38
–	–	–	–	–	–	–	–	39
–	–	–	–	–	–	–	–	40
10543	2473	651	228	1268	67636	165715	1,38	41

TABL. 21. RODZINY NIEPEŁNE W GOSPODARSTWACH DOMOWYCH WEDŁUG LICZBY DZIECI WIEKU MATKI (OJCA) W 2011 ROKU

Lp.	WYSZCZEGÓLNIENIE	Ogółem	Rodziny bez dzieci do lat 24 na utrzymaniu	Rodziny według liczby dzieci do		
				razem	1	2
						OGÓ
1	OGÓŁEM	2502862	1214837	1288025	881919	317596
	w wieku:					
2	24 lata i mniej	103987	–	103987	91731	11000
3	25-29	204539	–	204539	158004	39061
4	30-34	254563	628	253935	164382	72822
5	35-39	245982	8544	237438	133395	78672
6	40-44	214274	31244	183030	104012	58604
7	45-49	219654	80110	139544	94151	34202
8	50 lat i więcej	1259864	1094312	165552	136243	23235
9	MATKI Z DZIEĆMI	2174283	1030439	1143844	772695	289240
	w wieku:					
10	24 lata i mniej	100195	–	100195	88132	10835
11	25-29	190431	–	190431	145469	37609
12	30-34	231202	560	230643	145859	68587
13	35-39	220914	7836	213078	115764	73013
14	40-44	188021	27649	160372	89383	52148
15	45-49	187309	68741	118568	79825	29202
16	50 lat i więcej	1056211	925652	130559	108262	17846
17	Panny	300335	36320	264016	213963	39237
	w wieku:					
18	24 lata i mniej	60961	–	60961	55265	5096
19	25-29	66214	–	66214	54457	9495
20	30-34	56267	122	56145	42553	10588
21	35-39	37740	863	36877	26629	7572
22	40-44	22405	2195	20210	14884	3922
23	45-49	16119	4854	11265	9184	1551
24	50 lat i więcej	40630	28286	12344	10992	1014
25	Zamężne	529246	84499	444746	279991	133619
	w wieku:					
26	24 lata i mniej	34849	–	34849	29469	4905
27	25-29	99237	–	99237	73822	21942
28	30-34	113753	162	113592	67144	39236
29	35-39	87272	2510	84763	40999	34447
30	40-44	58145	6628	51517	25688	19046
31	45-49	46687	13611	33076	20628	9546
32	50 lat i więcej	89303	61589	27713	22240	4498

DO LAT 24 POZOSTAJĄCYCH NA UTRZYMANIU ORAZ STANU CYWILNEGO PRAWNEGO I

lat 24 pozostających na utrzymaniu				Liczba dzieci do lat 24 pozostających na utrzymaniu	Liczba dzieci w rodzinie ogółem	Przeciętna liczba dzieci do lat 24 na utrzymaniu	Lp.
3	4	5 i więcej					
		rodziny	dzieci				
LEM							
66526	15563	6422	35215	1814153	3514513	1,41	1
1133	110	12	62	117632	117632	1,13	2
5960	1261	254	1336	260384	260393	1,27	3
12995	2808	928	5018	365260	366593	1,44	4
19074	4314	1984	10849	376064	396449	1,58	5
14725	3928	1762	9800	290905	367036	1,59	6
8028	2101	1061	5874	200917	363855	1,44	7
4611	1042	421	2276	202991	1642554	1,23	8
61425	14453	6032	33057	1626318	3074103	1,42	9
1108	110	9	45	113612	113612	1,13	10
5850	1250	254	1336	244571	244581	1,28	11
12536	2744	917	4960	336577	337824	1,46	12
18201	4161	1939	10604	343640	362811	1,61	13
13504	3674	1663	9272	258159	327778	1,61	14
6783	1797	961	5303	171068	314586	1,44	15
3443	718	289	1536	158691	1372913	1,22	16
7627	2189	999	5549	329624	376100	1,25	17
547	44	9	45	67319	67319	1,10	18
1707	450	105	547	80915	80915	1,22	19
2046	634	324	1795	74197	74449	1,32	20
1808	514	354	1995	51247	52931	1,39	21
865	414	125	683	27664	31779	1,37	22
382	83	64	390	14157	21286	1,26	23
271	50	18	94	14125	47422	1,14	24
24502	4737	1898	10286	649967	791662	1,46	25
418	57	–	–	40761	40761	1,17	26
2877	501	94	513	128856	128856	1,30	27
5878	1060	273	1450	168940	169276	1,49	28
7239	1418	659	3553	140834	146267	1,66	29
5187	1072	524	2912	86541	103006	1,68	30
2127	507	268	1439	49566	78412	1,50	31
775	122	78	420	34469	125084	1,24	32

TABL. 21. RODZINY NIEPEŁNE W GOSPODARSTWACH DOMOWYCH WEDŁUG LICZBY DZIECI WIEKU MATKI (OJCA) W 2011 ROKU (cd.)

Lp.	WYSZCZEGÓLNIENIE	Ogółem	Rodziny bez dzieci do lat 24 na utrzymaniu	Rodziny według liczby dzieci do		
				razem	1	2
						OGÓ
1	Wdowy	836721	728022	108698	70721	26503
	w wieku:					
2	24 lata i mniej	338	–	338	263	59
3	25-29	1973	–	1973	1074	723
4	30-34	6087	42	6044	2713	2324
5	35-39	13590	1358	12232	4946	4814
6	40-44	25174	6872	18302	8963	6172
7	45-49	47306	23176	24130	15351	6013
8	50 lat i więcej	742254	696575	45679	37411	6397
9	Rozwiedzione	499354	175021	324332	206174	89694
	w wieku:					
10	24 lata i mniej	3919	–	3919	3009	775
11	25-29	22562	–	22562	15689	5434
12	30-34	54608	204	54404	33047	16384
13	35-39	81556	2855	78702	42761	26113
14	40-44	81238	11157	70080	39611	22983
15	45-49	75873	25942	49932	34521	12074
16	50 lat i więcej	179597	134864	44733	37537	5931
17	Nieustalony stan cywilny	8627	6576	2052	1845	187
	w wieku:					
18	24 lata i mniej	127	–	127	127	–
19	25-29	445	–	445	427	15
20	30-34	488	30	458	403	55
21	35-39	756	251	505	428	67
22	40-44	1059	797	262	237	25
23	45-49	1325	1159	165	141	17
24	50 lat i więcej	4428	4339	89	82	7

DO LAT 24 POZOSTAJĄCYCH NA UTRZYMANIU ORAZ STANU CYWILNEGO PRAWNEGO I

lat 24 pozostających na utrzymaniu				Liczba dzieci do lat 24 pozostających na utrzymaniu	Liczba dzieci w rodzinie ogółem	Przeciętna liczba dzieci do lat 24 na utrzymaniu	Lp.
3	4	5 i więcej					
		rodziny	dzieci				
LEM (cd.)							
7865	2386	1223	6873	163740	1142205	1,51	1
17	–	–	–	431	431	1,27	2
136	37	3	15	3091	3091	1,57	3
761	175	71	381	10726	10897	1,77	4
1660	523	288	1619	23268	27375	1,90	5
2093	675	399	2314	32600	51952	1,78	6
1787	663	316	1774	37164	90451	1,54	7
1412	312	146	769	56459	958006	1,24	8
21416	5136	1911	10349	480705	752471	1,48	9
126	9	–	–	4973	4973	1,27	10
1126	261	51	262	31242	31252	1,38	11
3851	875	248	1334	82201	82648	1,51	12
7490	1701	637	3437	127696	135243	1,62	13
5358	1513	616	3363	111066	139595	1,58	14
2481	543	312	1700	69985	122573	1,40	15
985	234	47	253	53542	236187	1,20	16
15	5	–	–	2282	11667	1,11	17
–	–	–	–	127	127	1,00	18
3	–	–	–	467	467	1,05	19
–	–	–	–	513	554	1,12	20
4	5	–	–	595	994	1,18	21
–	–	–	–	287	1446	1,10	22
7	–	–	–	197	1863	1,19	23
–	–	–	–	96	6214	1,08	24

TABL. 21. RODZINY NIEPEŁNE W GOSPODARSTWACH DOMOWYCH WEDŁUG LICZBY DZIECI WIEKU MATKI (OJCA) W 2011 ROKU (cd.)

Lp.	WYSZCZEGÓLNIENIE	Ogółem	Rodziny bez dzieci do lat 24 na utrzymaniu	Rodziny według liczby dzieci do		
				razem	1	2
OGÓ						
1	OJCOWIE Z DZIEĆMI	328580	184399	144181	109224	28356
	w wieku:					
2	24 lata i mniej	3792	–	3792	3599	165
3	25-29	14108	–	14108	12535	1452
4	30-34	23361	68	23293	18523	4235
5	35-39	25068	707	24361	17632	5659
6	40-44	26253	3595	22658	14629	6455
7	45-49	32345	11369	20976	14326	5000
8	50 lat i więcej	203653	168659	34994	27980	5389
9	Kawalerowie	28185	4364	23821	20324	2826
	w wieku:					
10	24 lata i mniej	2364	–	2364	2264	80
11	25-29	5440	–	5440	4901	478
12	30-34	5891	20	5871	5079	651
13	35-39	4422	78	4343	3542	663
14	40-44	2518	228	2290	1801	402
15	45-49	2091	646	1445	1102	237
16	50 lat i więcej	5460	3391	2069	1634	315
17	Żonaci	90253	30712	59541	45175	12268
	w wieku:					
18	24 lata i mniej	1324	–	1324	1234	80
19	25-29	7489	–	7489	6653	799
20	30-34	13646	24	13622	10670	2695
21	35-39	12051	284	11767	8362	2900
22	40-44	10198	1254	8944	5749	2637
23	45-49	10672	3646	7026	4807	1762
24	50 lat i więcej	34872	25504	9369	7699	1394

DO LAT 24 POZOSTAJĄCYCH NA UTRZYMANIU ORAZ STANU CYWILNEGO PRAWNEGO I

lat 24 pozostających na utrzymaniu				Liczba dzieci do lat 24 pozostających na utrzymaniu	Liczba dzieci w rodzinie ogółem	Przeciętna liczba dzieci do lat 24 na utrzymaniu	Lp.
3	4	5 i więcej					
		rodziny	dzieci				
LEM (cd.)							
5101	1110	390	2158	187835	440410	1,30	1
25	–	3	17	4020	4020	1,06	2
110	11	–	–	15813	15813	1,12	3
459	64	11	57	28683	28769	1,23	4
873	153	44	244	32424	33638	1,33	5
1221	254	99	528	32746	39258	1,45	6
1245	304	100	571	29849	49269	1,42	7
1168	324	132	740	44299	269642	1,27	8
526	102	43	244	28205	33709	1,18	9
19	–	–	–	2481	2481	1,05	10
56	5	–	–	6046	6046	1,11	11
114	21	5	23	6833	6857	1,16	12
108	10	19	115	5349	5464	1,23	13
69	15	3	16	2887	3216	1,26	14
62	36	8	42	1946	2846	1,35	15
98	15	8	48	2663	6799	1,29	16
1709	322	68	373	76497	118726	1,28	17
6	–	3	17	1431	1431	1,08	18
31	6	–	–	8366	8366	1,12	19
233	24	–	–	16856	16890	1,24	20
412	82	11	60	15784	16308	1,34	21
439	83	37	197	12867	15002	1,44	22
379	75	4	26	9793	15510	1,39	23
209	53	13	72	11400	45218	1,22	24

TABL. 21. RODZINY NIEPEŁNE W GOSPODARSTWACH DOMOWYCH WEDŁUG LICZBY DZIECI WIEKU MATKI (OJCA) W 2011 ROKU (cd.)

Lp.	WYSZCZEGÓLNIENIE	Ogółem	Rodziny bez dzieci do lat 24 na utrzymaniu	Rodziny według liczby dzieci do		
				razem	1	2
						OGÓ
1	Wdowcy	139445	115919	23526	15817	5612
	w wieku:					
2	24 lata i mniej	21	–	21	21	–
3	25-29	179	–	179	114	48
4	30-34	557	4	553	314	204
5	35-39	1476	53	1423	701	573
6	40-44	3294	538	2756	1168	1151
7	45-49	7012	2518	4494	2581	1329
8	50 lat i więcej	126907	112806	14101	10917	2307
9	Rozwiedzeni	65031	28806	36225	27028	7510
	w wieku:					
10	24 lata i mniej	41	–	41	41	–
11	25-29	810	–	810	695	108
12	30-34	3048	14	3033	2300	640
13	35-39	6870	237	6633	4871	1501
14	40-44	9800	1344	8456	5750	2226
15	45-49	11760	3857	7903	5742	1664
16	50 lat i więcej	32703	23354	9349	7630	1372
17	Nieustalony stan cywilny	5666	4598	1068	880	141
	w wieku:					
18	24 lata i mniej	42	–	42	38	4
19	25-29	191	–	191	173	18
20	30-34	219	6	213	160	45
21	35-39	250	55	195	155	23
22	40-44	443	231	212	161	40
23	45-49	810	702	108	94	8
24	50 lat i więcej	3710	3605	106	99	3

DO LAT 24 POZOSTAJĄCYCH NA UTRZYMANIU ORAZ STANU CYWILNEGO PRAWNEGO I

lat 24 pozostających na utrzymaniu				Liczba dzieci do lat 24 pozostających na utrzymaniu	Liczba dzieci w rodzinie ogółem	Przeciętna liczba dzieci do lat 24 na utrzymaniu	Lp.
3	4	5 i więcej					
		rodziny	dzieci				
LEM (dok.)							
1541	395	162	926	34167	193231	1,45	1
–	–	–	–	21	21	1,00	2
17	–	–	–	260	260	1,46	3
23	12	–	–	838	842	1,52	4
120	21	8	38	2329	2478	1,64	5
345	70	22	121	4906	6227	1,78	6
423	111	49	282	7237	12828	1,61	7
613	181	84	485	18576	170574	1,32	8
1282	288	117	615	47661	86345	1,32	9
–	–	–	–	41	41	1,00	10
7	–	–	–	932	932	1,15	11
83	3	7	34	3878	3896	1,28	12
216	39	7	33	8708	9052	1,31	13
357	87	37	193	11812	14104	1,40	14
375	82	39	221	10747	16880	1,36	15
245	75	27	135	11544	41441	1,23	16
43	3	–	–	1305	8399	1,22	17
–	–	–	–	47	47	1,10	18
–	–	–	–	209	209	1,10	19
5	3	–	–	279	284	1,30	20
18	–	–	–	254	335	1,30	21
11	–	–	–	274	709	1,29	22
5	–	–	–	127	1206	1,18	23
4	–	–	–	116	5610	1,10	24

TABL. 21. RODZINY NIEPEŁNE W GOSPODARSTWACH DOMOWYCH WEDŁUG LICZBY DZIECI WIEKU MATKI (OJCA) W 2011 ROKU (cd.)

Lp.	WYSZCZEGÓLNIENIE	Ogółem	Rodziny bez dzieci do lat 24 na utrzymaniu	Rodziny według liczby dzieci do		
				razem	1	2
						MIA
1	RAZEM	1659867	786017	873850	613014	210114
	w wieku:					
2	24 lata i mniej	58833	–	58833	52095	6064
3	25-29	126633	–	126633	99631	22738
4	30-34	175140	451	174689	117113	47675
5	35-39	176411	6087	170324	100456	54660
6	40-44	153380	21665	131715	78678	41350
7	45-49	154204	55675	98528	69548	23046
8	50 lat i więcej	815265	702138	113127	95495	14581
9	MATKI Z DZIEĆMI	1446451	667629	778822	539049	192301
	w wieku:					
10	24 lata i mniej	56790	–	56790	50152	5982
11	25-29	117963	–	117963	91875	21887
12	30-34	159577	414	159163	104541	45032
13	35-39	159047	5591	153456	87695	51070
14	40-44	135258	19190	116068	68125	37037
15	45-49	132248	47919	84330	59380	19854
16	50 lat i więcej	685568	594515	91053	77282	11439
17	Panny	213275	27098	186177	150578	28147
	w wieku:	–	–	–	–	–
18	24 lata i mniej	37502	–	37502	33853	3266
19	25-29	45582	–	45582	37448	6528
20	30-34	42082	99	41983	32185	7755
21	35-39	28341	592	27749	20102	5857
22	40-44	16571	1412	15159	11250	2899
23	45-49	11895	3454	8441	6942	1129
24	50 lat i więcej	31304	21542	9762	8799	712
25	Zamężne	344626	62285	282341	182794	83029
	w wieku:					
26	24 lata i mniej	16729	–	16729	14300	2242
27	25-29	55789	–	55789	42763	11448
28	30-34	73080	113	72967	45223	23980
29	35-39	59082	1765	57317	29439	22715
30	40-44	40355	4599	35756	18909	13117
31	45-49	32978	9703	23275	15320	6396
32	50 lat i więcej	66615	46106	20509	16839	3132

DO LAT 24 POZOSTAJĄCYCH NA UTRZYMANIU ORAZ STANU CYWILNEGO PRAWNEGO I

lat 24 pozostających na utrzymaniu				Liczba dzieci do lat 24 pozostających na utrzymaniu	Liczba dzieci w rodzinie ogółem	Przeciętna liczba dzieci do lat 24 na utrzymaniu	Lp.
3	4	5 i więcej					
		rodziny	dzieci				
STA							
39318	8299	3106	16851	1201240	2253037	1,37	1
601	65	9	45	66330	66330	1,13	2
3302	832	130	683	159022	159032	1,26	3
7739	1656	506	2744	245047	245985	1,40	4
11828	2341	1039	5596	260222	273847	1,53	5
8933	1984	770	4228	200341	249671	1,52	6
4452	1002	481	2637	135639	240336	1,38	7
2462	420	170	918	134639	1017836	1,19	8
36690	7840	2943	15961	1081042	1978342	1,39	9
583	65	9	45	64167	64167	1,13	10
3245	826	130	683	149372	149381	1,27	11
7466	1625	499	2710	226211	227100	1,42	12
11372	2306	1014	5458	238633	251442	1,56	13
8327	1852	727	4008	178595	223719	1,54	14
3810	836	449	2469	116334	208696	1,38	15
1887	330	115	588	107730	853837	1,18	16
5344	1457	652	3596	232327	266533	1,25	17
–	–	–	–	–	–	–	
347	27	9	45	41579	41579	1,11	18
1181	350	75	389	55834	55834	1,22	19
1382	445	217	1189	54808	55030	1,31	20
1281	302	206	1132	37999	39200	1,37	21
674	258	77	428	20533	23409	1,35	22
264	53	53	338	10543	15469	1,25	23
215	22	14	75	11030	36011	1,13	24
13302	2372	844	4522	402768	501286	1,43	25
158	29	–	–	19374	19374	1,16	26
1283	272	22	123	70721	70721	1,27	27
3138	511	115	620	105260	105495	1,44	28
4080	732	351	1861	91896	95550	1,60	29
3027	485	218	1192	57358	68068	1,60	30
1170	271	118	618	33324	52235	1,43	31
446	71	20	109	24835	89843	1,21	32

TABL. 21. RODZINY NIEPEŁNE W GOSPODARSTWACH DOMOWYCH WEDŁUG LICZBY DZIECI WIEKU MATKI (OJCA) W 2011 ROKU (cd.)

Lp.	WYSZCZEGÓLNIENIE	Ogółem	Rodziny bez dzieci do lat 24 na utrzymaniu	Rodziny według liczby dzieci do		
				razem	1	2
						MIA
1	Wdowy	486184	427852	58332	40470	13345
	w wieku:					
2	24 lata i mniej	179	–	179	153	26
3	25-29	1008	–	1008	600	358
4	30-34	3533	30	3504	1692	1321
5	35-39	7430	829	6601	3102	2457
6	40-44	13805	4068	9738	5335	3215
7	45-49	26393	13606	12787	8862	2903
8	50 lat i więcej	433835	409320	24515	20727	3065
9	Rozwiedzione	396478	145953	250525	163899	67655
	w wieku:					
10	24 lata i mniej	2305	–	2305	1771	448
11	25-29	15273	–	15273	10762	3546
12	30-34	40533	150	40383	25155	11935
13	35-39	63686	2249	61437	34742	20002
14	40-44	63830	8598	55232	32465	17788
15	45-49	60106	20399	39708	28159	9412
16	50 lat i więcej	150744	114557	36187	30843	4524
17	Nieustalony stan cywilny	5887	4440	1448	1308	125
	w wieku:					
18	24 lata i mniej	75	–	75	75	–
19	25-29	312	–	312	302	7
20	30-34	348	22	327	286	41
21	35-39	509	157	352	308	39
22	40-44	697	514	183	166	17
23	45-49	876	757	119	98	14
24	50 lat i więcej	3070	2990	80	73	7

DO LAT 24 POZOSTAJĄCYCH NA UTRZYMANIU ORAZ STANU CYWILNEGO PRAWNEGO I

lat 24 pozostających na utrzymaniu				Liczba dzieci do lat 24 pozostających na utrzymaniu	Liczba dzieci w rodzinie ogółem	Przeciętna liczba dzieci do lat 24 na utrzymaniu	Lp.
3	4	5 i więcej					
		rodziny	dzieci				
STA (cd.)							
3404	763	348	1943	82371	623303	1,41	1
–	–	–	–	206	206	1,15	2
39	11	–	–	1477	1477	1,46	3
390	69	32	164	5943	6033	1,70	4
758	176	108	604	11599	13703	1,76	5
934	176	79	471	15740	25359	1,62	6
717	230	75	428	18167	45906	1,42	7
567	102	55	276	29240	530620	1,19	8
14629	3244	1099	5900	361970	579557	1,44	9
77	9	–	–	2934	2934	1,27	10
739	193	33	171	21013	21023	1,38	11
2557	600	136	738	59834	60146	1,48	12
5253	1092	348	1861	96735	102330	1,57	13
3692	932	354	1917	84764	105929	1,53	14
1652	282	202	1086	54152	93849	1,36	15
660	135	25	128	42538	193346	1,18	16
10	5	–	–	1607	7664	1,11	17
–	–	–	–	75	75	1,00	18
3	–	–	–	326	326	1,04	19
–	–	–	–	367	395	1,12	20
–	5	–	–	405	658	1,15	21
–	–	–	–	200	955	1,09	22
7	–	–	–	147	1237	1,24	23
–	–	–	–	87	4017	1,08	24

TABL. 21. RODZINY NIEPEŁNE W GOSPODARSTWACH DOMOWYCH WEDŁUG LICZBY DZIECI WIEKU MATKI (OJCA) W 2011 ROKU (cd.)

Lp.	WYSZCZEGÓLNIENIE	Ogółem	Rodziny bez dzieci do lat 24 na utrzymaniu	Rodziny według liczby dzieci do		
				razem	1	2
						MIA
1	OJCOWIE Z DZIEĆMI	213416	118388	95028	73966	17813
	w wieku:					
2	24 lata i mniej	2044	–	2044	1943	82
3	25-29	8670	–	8670	7756	851
4	30-34	15563	37	15526	12572	2643
5	35-39	17364	497	16868	12761	3590
6	40-44	18122	2475	15648	10553	4314
7	45-49	21955	7756	14199	10168	3191
8	50 lat i więcej	129697	107623	22074	18213	3141
9	Kawalerowie	18767	2847	15920	13738	1758
	w wieku:					
10	24 lata i mniej	1324	–	1324	1265	40
11	25-29	3369	–	3369	3057	287
12	30-34	4059	8	4051	3601	374
13	35-39	3207	52	3155	2614	455
14	40-44	1807	143	1664	1339	258
15	45-49	1359	401	957	741	140
16	50 lat i więcej	3643	2243	1400	1121	204
17	Żonaci	61299	21467	39832	30761	8010
	w wieku:					
18	24 lata i mniej	674	–	674	632	42
19	25-29	4506	–	4506	4013	480
20	30-34	8938	11	8927	7069	1708
21	35-39	8270	187	8084	5999	1831
22	40-44	6915	790	6125	4044	1805
23	45-49	7307	2406	4901	3453	1223
24	50 lat i więcej	24689	18073	6616	5551	921

DO LAT 24 POZOSTAJĄCYCH NA UTRZYMANIU ORAZ STANU CYWILNEGO PRAWNEGO I

lat 24 pozostających na utrzymaniu				Liczba dzieci do lat 24 pozostających na utrzymaniu	Liczba dzieci w rodzinie ogółem	Przeciętna liczba dzieci do lat 24 na utrzymaniu	Lp.
3	4	5 i więcej					
		rodziny	dzieci				
STA (cd.)							
2628	458	163	890	120198	274695	1,26	1
19	–	–	–	2163	2163	1,06	2
56	6	–	–	9651	9651	1,11	3
273	31	7	34	18836	18885	1,21	4
456	35	25	138	21589	22405	1,28	5
606	132	43	220	21746	25952	1,39	6
642	165	32	167	19305	31640	1,36	7
575	90	55	330	26909	163999	1,22	8
339	56	29	162	18658	22206	1,17	9
19	–	–	–	1401	1401	1,06	10
25	–	–	–	3706	3706	1,10	11
69	8	–	–	4588	4599	1,13	12
73	–	13	70	3814	3901	1,21	13
52	12	3	16	2073	2293	1,25	14
42	28	5	27	1289	1851	1,35	15
60	7	8	48	1787	4455	1,28	16
894	141	26	140	50168	78745	1,26	17
–	–	–	–	716	716	1,06	18
8	6	–	–	5018	5018	1,11	19
135	15	–	–	10950	10965	1,23	20
224	24	5	30	10461	10807	1,29	21
220	36	21	109	8567	9856	1,40	22
189	36	–	–	6610	10194	1,35	23
119	24	–	–	7847	31189	1,19	24

TABL. 21. RODZINY NIEPEŁNE W GOSPODARSTWACH DOMOWYCH WEDŁUG LICZBY DZIECI WIEKU MATKI (OJCA) W 2011 ROKU (cd.)

Lp.	WYSZCZEGÓLNIENIE	Ogółem	Rodziny bez dzieci do lat 24 na utrzymaniu	Rodziny według liczby dzieci do		
				razem	1	2
						MIA
1	Wdowcy	80945	68366	12579	8846	2938
	w wieku:					
2	24 lata i mniej	13	–	13	13	–
3	25-29	112	–	112	78	18
4	30-34	270	4	266	159	96
5	35-39	792	21	771	417	301
6	40-44	1961	371	1589	731	687
7	45-49	4131	1633	2498	1538	712
8	50 lat i więcej	73666	66336	7330	5910	1124
9	Rozwiedzeni	48578	22682	25896	19954	4996
	w wieku:					
10	24 lata i mniej	11	–	11	11	–
11	25-29	546	–	546	481	58
12	30-34	2121	9	2112	1621	424
13	35-39	4928	198	4730	3631	988
14	40-44	7133	1036	6097	4303	1527
15	45-49	8638	2872	5765	4366	1107
16	50 lat i więcej	25202	18567	6635	5541	893
17	Nieustalony stan cywilny	3826	3026	800	667	111
	w wieku:					
18	24 lata i mniej	22	–	22	22	–
19	25-29	137	–	137	128	9
20	30-34	175	6	170	123	42
21	35-39	167	38	129	101	15
22	40-44	306	134	173	136	37
23	45-49	522	444	78	70	8
24	50 lat i więcej	2498	2405	93	89	–

DO LAT 24 POZOSTAJĄCYCH NA UTRZYMANIU ORAZ STANU CYWILNEGO PRAWNEGO I

lat 24 pozostających na utrzymaniu				Liczba dzieci do lat 24 pozostających na utrzymaniu	Liczba dzieci w rodzinie ogółem	Przeciętna liczba dzieci do lat 24 na utrzymaniu	Lp.
3	4	5 i więcej					
		rodziny	dzieci				
STA (dok.)							
645	108	43	261	17346	105746	1,38	1
–	–	–	–	13	13	1,00	2
17	–	–	–	163	163	1,46	3
4	7	–	–	392	397	1,47	4
49	–	4	22	1187	1243	1,54	5
135	32	4	20	2659	3418	1,67	6
198	41	8	40	3762	6931	1,51	7
243	27	27	178	9170	93581	1,25	8
727	154	65	328	33072	62523	1,28	9
–	–	–	–	11	11	1,00	10
7	–	–	–	618	618	1,13	11
60	–	7	34	2684	2697	1,27	12
98	11	3	15	5958	6230	1,26	13
200	52	15	75	8239	9877	1,35	14
213	60	19	100	7558	11889	1,31	15
150	31	21	103	8005	31201	1,21	16
22	–	–	–	956	5476	1,19	17
–	–	–	–	22	22	1,00	18
–	–	–	–	146	146	1,07	19
5	–	–	–	222	227	1,31	20
13	–	–	–	170	225	1,32	21
–	–	–	–	209	508	1,21	22
–	–	–	–	87	775	1,11	23
4	–	–	–	101	3574	1,08	24

TABL. 21. RODZINY NIEPEŁNE W GOSPODARSTWACH DOMOWYCH WEDŁUG LICZBY DZIECI WIEKU MATKI (OJCA) W 2011 ROKU (cd.)

Lp.	WYSZCZEGÓLNIENIE	Ogółem	Rodziny bez dzieci do lat 24 na utrzymaniu	Rodziny według liczby dzieci do		
				razem	1	2
						WIEŚ
1	RAZEM	842995	428820	414175	268904	107482
	w wieku:					
2	24 lata i mniej	45153	–	45153	39636	4936
3	25-29	77906	–	77906	58373	16323
4	30-34	79423	176	79246	47270	25147
5	35-39	69571	2456	67114	32940	24012
6	40-44	60894	9579	51314	25333	17253
7	45-49	65450	24435	41015	24604	11156
8	50 lat i więcej	444600	392174	52426	40748	8654
9	MATKI Z DZIEĆMI	727832	362810	365022	233646	96939
	w wieku:					
10	24 lata i mniej	43405	–	43405	37981	4853
11	25-29	72468	–	72468	53594	15722
12	30-34	71626	146	71480	41319	23555
13	35-39	61867	2245	59622	28069	21943
14	40-44	52763	8459	44304	21258	15112
15	45-49	55060	20822	34238	20445	9347
16	50 lat i więcej	370643	331137	39506	30981	6407
17	Panny	87060	9221	77839	63385	11091
	w wieku:					
18	24 lata i mniej	23459	–	23459	21412	1830
19	25-29	20632	–	20632	17009	2967
20	30-34	14185	23	14162	10368	2833
21	35-39	9400	271	9128	6526	1714
22	40-44	5835	783	5052	3634	1022
23	45-49	4224	1400	2824	2243	422
24	50 lat i więcej	9326	6744	2582	2193	302
25	Zamężne	184619	22214	162405	97197	50590
	w wieku:					
26	24 lata i mniej	18120	–	18120	15169	2663
27	25-29	43448	–	43448	31059	10494
28	30-34	40673	48	40625	21921	15256
29	35-39	28191	745	27446	11560	11732
30	40-44	17790	2029	15761	6779	5929
31	45-49	13709	3908	9801	5308	3150
32	50 lat i więcej	22688	15483	7205	5400	1366

DO LAT 24 POZOSTAJĄCYCH NA UTRZYMANIU ORAZ STANU CYWILNEGO PRAWNEGO I

lat 24 pozostających na utrzymaniu				Liczba dzieci do lat 24 pozostających na utrzymaniu	Liczba dzieci w rodzinie ogółem	Przeciętna liczba dzieci do lat 24 na utrzymaniu	Lp.
3	4	5 i więcej					
		rodziny	dzieci				
27208	7264	3316	18364	612913	1261476	1,48	1
532	45	3	17	51303	51303	1,14	2
2658	429	123	653	101361	101361	1,30	3
5256	1152	422	2274	120213	120608	1,52	4
7246	1972	945	5252	115842	122601	1,73	5
5791	1944	992	5572	90563	117365	1,76	6
3576	1099	580	3237	65278	123519	1,59	7
2149	622	251	1358	68352	624718	1,30	8
24735	6613	3089	17095	545276	1095761	1,49	9
526	45	–	–	49445	49445	1,14	10
2604	424	123	653	95199	95199	1,31	11
5070	1119	417	2251	110365	110724	1,54	12
6830	1854	926	5146	105007	111369	1,76	13
5177	1822	936	5264	79564	104058	1,80	14
2973	960	512	2833	54734	105889	1,60	15
1556	388	175	948	50962	519076	1,29	16
2283	732	347	1953	97298	109567	1,25	17
200	17	–	–	25740	25740	1,10	18
526	100	30	158	25081	25081	1,22	19
665	189	107	607	19389	19419	1,37	20
527	212	148	863	13248	13731	1,45	21
191	156	48	255	7131	8370	1,41	22
118	30	10	52	3614	5817	1,28	23
56	28	4	18	3095	11411	1,20	24
11200	2365	1054	5763	247199	290376	1,52	25
260	28	–	–	21388	21388	1,18	26
1594	229	73	390	58135	58135	1,34	27
2741	548	158	830	63680	63781	1,57	28
3159	687	308	1692	48939	50717	1,78	29
2160	587	306	1720	29183	34938	1,85	30
957	236	150	821	16242	26177	1,66	31
330	50	58	311	9634	35241	1,34	32

TABL. 21. RODZINY NIEPEŁNE W GOSPODARSTWACH DOMOWYCH WEDŁUG LICZBY DZIECI WIEKU MATKI (OJCA) W 2011 ROKU (cd.)

Lp.	WYSZCZEGÓLNIENIE	Ogółem	Rodziny bez dzieci do lat 24 na utrzymaniu	Rodziny według liczby dzieci do		
				razem	1	2
WIEŚ						
1	Wdowy	350537	300170	50367	30251	13157
	w wieku:					
2	24 lata i mniej	159	–	159	110	32
3	25-29	965	–	965	474	365
4	30-34	2553	12	2541	1021	1003
5	35-39	6160	529	5631	1844	2357
6	40-44	11368	2804	8564	3629	2958
7	45-49	20913	9569	11344	6489	3110
8	50 lat i więcej	308419	287255	21163	16684	3332
9	Rozwiedzione	102875	29068	73807	42276	22039
	w wieku:					
10	24 lata i mniej	1614	–	1614	1238	328
11	25-29	7289	–	7289	4927	1888
12	30-34	14075	54	14021	7891	4449
13	35-39	17870	606	17264	8019	6112
14	40-44	17408	2559	14848	7145	5195
15	45-49	15767	5543	10224	6362	2662
16	50 lat i więcej	28853	20306	8547	6694	1407
17	Nieustalony stan cywilny	2740	2136	604	538	62
	w wieku:					
18	24 lata i mniej	53	–	53	53	–
19	25-29	133	–	133	125	8
20	30-34	139	8	131	117	15
21	35-39	247	94	153	120	28
22	40-44	362	283	79	71	8
23	45-49	448	402	46	43	3
24	50 lat i więcej	1357	1348	9	9	–

DO LAT 24 POZOSTAJĄCYCH NA UTRZYMANIU ORAZ STANU CYWILNEGO PRAWNEGO I

lat 24 pozostających na utrzymaniu				Liczba dzieci do lat 24 pozostających na utrzymaniu	Liczba dzieci w rodzinie ogółem	Przeciętna liczba dzieci do lat 24 na utrzymaniu	Lp.
3	4	5 i więcej					
		rodziny	dzieci				
(cd.)							
4461	1623	875	4930	81369	518902	1,62	1
17	–	–	–	226	226	1,42	2
97	26	3	15	1615	1615	1,67	3
371	107	39	217	4783	4864	1,88	4
902	348	180	1015	11669	13672	2,07	5
1159	499	320	1843	16860	26594	1,97	6
1070	433	241	1346	18997	44545	1,67	7
845	210	91	493	27219	427387	1,29	8
6787	1893	813	4449	118735	172913	1,61	9
49	–	–	–	2040	2040	1,26	10
388	68	18	91	10229	10229	1,40	11
1294	275	112	596	22367	22501	1,60	12
2237	608	289	1576	30961	32913	1,79	13
1666	581	262	1446	26302	33666	1,77	14
829	262	110	614	15832	28724	1,55	15
325	99	22	125	11004	42840	1,29	16
4	–	–	–	675	4003	1,12	17
–	–	–	–	53	53	1,00	18
–	–	–	–	141	141	1,06	19
–	–	–	–	146	159	1,11	20
4	–	–	–	190	336	1,24	21
–	–	–	–	87	491	1,10	22
–	–	–	–	49	626	1,07	23
–	–	–	–	9	2197	1,00	24

TABL. 21. RODZINY NIEPEŁNE W GOSPODARSTWACH DOMOWYCH WEDŁUG LICZBY DZIECI WIEKU MATKI (OJCA) W 2011 ROKU (cd.)

Lp.	WYSZCZEGÓLNIENIE	Ogółem	Rodziny bez dzieci do lat 24 na utrzymaniu	Rodziny według liczby dzieci do		
				razem	1	2
WIEŚ						
1	OJCOWIE Z DZIEĆMI	115164	66011	49153	35259	10543
	w wieku:					
2	24 lata i mniej	1748	–	1748	1656	83
3	25-29	5438	–	5438	4779	601
4	30-34	7797	30	7767	5951	1592
5	35-39	7704	211	7493	4871	2068
6	40-44	8131	1120	7010	4076	2142
7	45-49	10390	3612	6777	4159	1809
8	50 lat i więcej	73956	61037	12920	9768	2248
9	Kawalerowie	9417	1517	7901	6586	1068
	w wieku:					
10	24 lata i mniej	1040	–	1040	999	40
11	25-29	2071	–	2071	1844	191
12	30-34	1832	12	1819	1479	278
13	35-39	1215	26	1189	929	207
14	40-44	711	85	626	462	144
15	45-49	733	245	487	361	96
16	50 lat i więcej	1817	1148	669	513	111
17	Żonaci	28954	9245	19709	14414	4258
	w wieku:					
18	24 lata i mniej	650	–	650	602	39
19	25-29	2983	–	2983	2640	320
20	30-34	4708	13	4695	3601	987
21	35-39	3781	98	3683	2363	1069
22	40-44	3283	464	2819	1705	832
23	45-49	3365	1240	2126	1354	539
24	50 lat i więcej	10184	7431	2753	2148	472

DO LAT 24 POZOSTAJĄCYCH NA UTRZYMANIU ORAZ STANU CYWILNEGO PRAWNEGO I

lat 24 pozostających na utrzymaniu				Liczba dzieci do lat 24 pozostających na utrzymaniu	Liczba dzieci w rodzinie ogółem	Przeciętna liczba dzieci do lat 24 na utrzymaniu	Lp.
3	4	5 i więcej					
		rodziny	dzieci				
(cd.)							
2473	651	228	1268	67636	165715	1,38	1
6	–	3	17	1857	1857	1,06	2
54	5	–	–	6162	6162	1,13	3
186	33	5	23	9848	9884	1,27	4
417	118	19	106	10835	11232	1,45	5
615	122	56	308	11000	13306	1,57	6
603	139	68	404	10544	17630	1,56	7
593	234	77	410	17391	105642	1,35	8
187	46	14	82	9548	11503	1,21	9
–	–	–	–	1080	1080	1,04	10
31	5	–	–	2339	2339	1,13	11
45	13	5	23	2245	2258	1,23	12
35	10	7	44	1535	1563	1,29	13
17	3	–	–	814	923	1,30	14
20	7	3	15	657	995	1,35	15
38	7	–	–	877	2344	1,31	16
814	181	42	233	26330	39981	1,34	17
6	–	3	17	715	715	1,10	18
23	–	–	–	3348	3348	1,12	19
99	9	–	–	5906	5925	1,26	20
187	58	6	29	5324	5502	1,45	21
219	46	16	88	4301	5146	1,53	22
190	39	4	26	3184	5316	1,50	23
90	29	13	72	3553	14029	1,29	24

TABL. 21. RODZINY NIEPEŁNE W GOSPODARSTWACH DOMOWYCH WEDŁUG LICZBY DZIECI WIEKU MATKI (OJCA) W 2011 ROKU (cd.)

Lp.	WYSZCZEGÓLNIENIE	Ogółem	Rodziny bez dzieci do lat 24 na utrzymaniu	Rodziny według liczby dzieci do		
				razem	1	2
WIEŚ						
1	Wdowcy	58500	47553	10947	6971	2674
	w wieku:					
2	24 lata i mniej	8	–	8	8	–
3	25-29	66	–	66	36	30
4	30-34	287	–	287	155	108
5	35-39	683	32	652	285	271
6	40-44	1333	167	1167	437	464
7	45-49	2881	885	1996	1043	617
8	50 lat i więcej	53241	46470	6772	5007	1183
9	Rozwiedzeni	16453	6124	10329	7075	2514
	w wieku:					
10	24 lata i mniej	30	–	30	30	–
11	25-29	264	–	264	214	50
12	30-34	927	5	921	679	216
13	35-39	1942	39	1903	1240	513
14	40-44	2667	308	2359	1447	698
15	45-49	3122	984	2138	1376	557
16	50 lat i więcej	7502	4788	2714	2090	479
17	Nieustalony stan cywilny	1840	1572	267	213	30
	w wieku:					
18	24 lata i mniej	21	–	21	17	4
19	25-29	54	–	54	45	9
20	30-34	44	–	44	38	3
21	35-39	83	16	67	54	8
22	40-44	137	97	40	25	3
23	45-49	288	258	30	24	–
24	50 lat i więcej	1213	1200	12	10	3

DO LAT 24 POZOSTAJĄCYCH NA UTRZYMANIU ORAZ STANU CYWILNEGO PRAWNEGO I

lat 24 pozostających na utrzymaniu				Liczba dzieci do lat 24 pozostających na utrzymaniu	Liczba dzieci w rodzinie ogółem	Przeciętna liczba dzieci do lat 24 na utrzymaniu	Lp.
3	4	5 i więcej					
		rodziny	dzieci				
(dok.)							
896	287	119	666	16820	87486	1,54	1
–	–	–	–	8	8	1,00	2
–	–	–	–	97	97	1,46	3
19	4	–	–	446	446	1,56	4
71	21	3	15	1142	1235	1,75	5
210	38	18	101	2247	2809	1,93	6
225	70	41	242	3475	5897	1,74	7
370	154	57	307	9407	76993	1,39	8
555	134	52	287	14589	23822	1,41	9
–	–	–	–	30	30	1,00	10
–	–	–	–	314	314	1,19	11
23	3	–	–	1194	1199	1,30	12
118	28	4	18	2750	2822	1,45	13
157	35	22	118	3573	4227	1,51	14
163	23	20	120	3188	4990	1,49	15
95	44	6	31	3539	10240	1,30	16
21	3	–	–	350	2923	1,31	17
–	–	–	–	25	25	1,20	18
–	–	–	–	64	64	1,17	19
–	3	–	–	57	57	1,30	20
5	–	–	–	84	110	1,26	21
11	–	–	–	65	201	1,64	22
5	–	–	–	40	430	1,36	23
–	–	–	–	15	2036	1,20	24

TABL. 22. RODZINY Z DZIEĆMI DO LAT 24 POZOSTAJĄCYMI NA UTRZYMANIU W GOSPODARSTWACH DOMOWYCH WEDŁUG TYPÓW RODZIN I WIEKU NAJMŁODSZEGO DZIECKA W 2011 ROKU

WYSZCZEGÓLNIENIE	Ogółem	Małżeństwa z dziećmi	Partnerzy z dziećmi	Matki z dziećmi	Ojcowie z dziećmi
OGÓŁEM	5457972	4017739	152208	1143844	144181
Z najmłodszym dzieckiem w wieku:					
0-2 lat	1170908	814103	57505	268811	30489
3-6	1065736	763045	36836	242087	23768
7-14	1639878	1214075	37543	348292	39967
15-17	647424	499504	10633	119317	17970
18-24 lat	934027	727012	9691	165337	31987
Z 1 dzieckiem	2908306	1934464	91924	772695	109224
W wieku:					
0-2 lat	601330	363831	33464	179368	24666
3-6	481044	288580	21326	153792	17346
7-14	695453	434156	21186	213747	26363
15-17	366566	264838	7490	81809	12429
18-24 lat	763915	583059	8458	143978	28421
Z 2 dzieci	1922840	1562865	42380	289240	28356
Młodsze w wieku:					
0-2 lat	416290	327563	16170	67543	5014
3-6	425662	343324	10621	66730	4987
7-14	693390	567680	11836	103530	10345
15-17	231494	192584	2572	31678	4661
18-24 lat	156004	131714	1181	19758	3350
Z 3 dzieci	469216	390660	12031	61425	5101
Najmłodsze w wieku:					
0-2 lat	109819	88323	5035	15817	645
3-6	113039	93084	3227	15661	1066
7-14	189943	160995	3234	23309	2404
15-17	43112	36730	483	5122	777
18-24 lat	13304	11528	52	1516	208
Z 4 i więcej dzieci	157609	129751	5874	20485	1500
Najmłodsze w wieku:					
0-2 lat	43469	34387	2836	6083	163
3-6	45991	38057	1662	5903	370
7-14	61092	51244	1287	7706	855
15-17	6254	5352	89	708	105
18-24 lat	804	711	–	85	8

TABL. 22. RODZINY Z DZIEĆMI DO LAT 24 POZOSTAJĄCYMI NA UTRZYMANIU W GOSPODARSTWACH DOMOWYCH WEDŁUG TYPÓW RODZIN I WIEKU NAJMŁODSZEGO DZIECKA W 2011 ROKU (cd.)

WYSZCZEGÓLNIENIE	Ogółem	Małżeństwa z dziećmi	Partnerzy z dziećmi	Matki z dziećmi	Ojcowie z dziećmi
MIASTA	3214247	2228055	112342	778822	95028
Z najmłodszym dzieckiem w wieku:					
0-2 lat	688601	459540	42411	167341	19310
3-6	625025	420228	27349	161354	16094
7-14	937058	639674	27308	243878	26198
15-17	378199	272887	7946	85614	11752
18-24 lat	585364	435728	7328	120636	21673
Z 1 dzieckiem	1877862	1194353	70494	539049	73966
W wieku:					
0-2 lat	376230	223602	25580	111385	15663
3-6	315000	182272	16389	104381	11957
7-14	461594	270914	16292	155968	18420
15-17	234334	159099	5759	61049	8427
18-24 lat	490705	358467	6474	106265	19499
Z 2 dzieci	1083095	842026	30955	192301	17813
Młodsze w wieku:					
0-2 lat	243287	185629	11848	42582	3228
3-6	245099	189820	7903	44042	3334
7-14	381272	295799	8497	70672	6305
15-17	124693	98485	1879	21443	2887
18-24 lat	88744	72294	828	13563	2060
Z 3 dzieci	202010	155031	7662	36690	2628
Najmłodsze w wieku:					
0-2 lat	52257	38780	3357	9765	354
3-6	50178	37764	2131	9667	617
7-14	76526	59894	1875	13615	1144
15-17	17377	13842	273	2864	399
18-24 lat	5671	4751	27	780	114
Z 4 i więcej dzieci	51281	36645	3231	10783	621
Najmłodsze w wieku:					
0-2 lat	16828	11529	1626	3609	65
3-6	14747	10371	926	3265	186
7-14	17666	13068	644	3624	330
15-17	1795	1461	35	259	40
18-24 lat	244	216	–	28	–

TABL. 22. RODZINY Z DZIEĆMI DO LAT 24 POZOSTAJĄCYMI NA UTRZYMANIU W GOSPODARSTWACH DOMOWYCH WEDŁUG TYPÓW RODZIN I WIEKU NAJMŁODSZEGO DZIECKA W 2011 ROKU (dok.)

WYSZCZEGÓLNIENIE	Ogółem	Małżeństwa z dziećmi	Partnerzy z dziećmi	Matki z dziećmi	Ojcowie z dziećmi
WIEŚ	2243724	1789684	39866	365022	49153
Z najmłodszym dzieckiem w wieku:					
0-2 lat	482306	354564	15094	101470	11178
3-6	440711	342817	9487	80733	7674
7-14	702820	574401	10235	104415	13769
15-17	269226	226618	2687	33703	6218
18-24 lat	348662	291284	2363	44701	10314
Z 1 dzieckiem	1030444	740110	21429	233646	35259
W wieku:					
0-2 lat	225100	140229	7884	67983	9004
3-6	166044	106307	4937	49411	5389
7-14	233859	163243	4894	57780	7943
15-17	132232	105740	1730	20760	4002
18-24 lat	273210	224591	1984	37713	8922
Z 2 dzieci	839745	720839	11425	96939	10543
Młodsze w wieku:					
0-2 lat	173003	141934	4322	24962	1786
3-6	180563	153504	2718	22689	1653
7-14	312118	271881	3338	32859	4040
15-17	106801	94099	693	10235	1774
18-24 lat	67260	59421	353	6195	1290
Z 3 dzieci	267206	235629	4369	24735	2473
Najmłodsze w wieku:					
0-2 lat	57563	49543	1678	6051	292
3-6	62860	55320	1096	5995	449
7-14	113416	101101	1360	9694	1261
15-17	25734	22888	210	2259	378
18-24 lat	7633	6777	25	736	94
Z 4 i więcej dzieci	106329	93105	2643	9702	879
Najmłodsze w wieku:					
0-2 lat	26640	22858	1210	2475	98
3-6	31244	27686	736	2638	184
7-14	43426	38175	643	4082	525
15-17	4458	3891	53	449	65
18-24 lat	561	495	–	58	8

TABL. 23. KOBIETY W WIEKU 16-49 LAT WEGŁUG LICZBY ŻYWO URODZONYCH DZIECI, PLANÓW PROKREACYJNYCH ORAZ WIEKU W 2011 ROKU

Wyszczególnienie	Ogółem	Kobiety według liczby żywo urodzonych dzieci					Kobiety, które nie rodziły dzieci	Odmowa odpowiedzi o fakt urodzenia dziecka
		razem	w tym:					
			1 dziecko	2 dzieci	3 dzieci	4 i więcej dzieci		
OGÓŁEM	8596820	4639986	1717480	1915721	617926	277038	2891458	1065376
Planujące (dalsze urodzenia)	1747883	520226	433762	66932	9699	3773	1221647	6010
w wieku:								
16-19 lat	271598	6373	5895	148	40	22	264375	849
20-24	512893	71254	65369	4379	439	68	440267	1372
25-29	547099	203358	180238	18904	1675	448	341896	1845
30-34	302953	172634	139320	26995	3448	961	129106	1212
35-39	94307	55407	37688	13177	2674	1292	38374	526
40-44	15898	9304	4603	2689	1110	729	6475	119
45-49 lat	3135	1895	649	640	313	253	1153	87
Nieplanujące (dalszych urodzeń)	2964625	2678742	614120	1323725	484718	226074	272120	13763
w wieku:								
16-19 lat	39977	3061	2426	483	67	8	36623	294
20-24	76385	37221	19939	14255	2157	407	38660	504
25-29	179292	148666	47708	78512	16625	4380	29958	668
30-34	392663	365414	85813	210859	50607	14799	25944	1305
35-39	621543	586764	135976	308352	98397	38125	32366	2414
40-44	751668	701745	157303	331840	137075	67478	46444	3479
45-49 lat	903097	835873	164955	379424	179791	100876	62125	5099
Niezdycydowane czy będą rodziły	2339996	1181662	579560	440790	98967	36988	1127502	30832
w wieku:								
16-19 lat	387091	10363	9331	583	48	37	371732	4996
20-24	445752	88449	70361	14682	1352	205	351447	5856
25-29	460807	249664	160766	73613	9138	1591	205440	5703
30-34	463669	358609	176709	146470	23299	5640	100246	4813
35-39	345592	282641	111243	123447	31150	10976	59069	3882
40-44	159216	128751	37598	55689	21190	10550	27587	2877
45-49 lat	77869	63184	13552	26307	12790	7989	11981	2704
Odmowa odpowiedzi o plany prokreacyjne	1544316	259356	90038	84274	24541	10203	270189	1014772
w wieku:								
16-19 lat	221158	1245	790	44	13	4	71301	148612
20-24	257038	9426	6292	1137	141	9	70749	176862
25-29	253057	32633	18326	7103	1221	254	52778	167646
30-34	234338	59141	25266	19306	3470	911	30884	144313
35-39	215798	63631	19563	23795	6562	2359	20998	131169
40-44	183259	51532	12185	18658	7185	3192	13817	117910
45-49 lat	179668	41748	7615	14230	5950	3474	9660	128260

TABL. 23. KOBIETY W WIEKU 16-49 LAT WEGŁUG LICZBY ŻYWO URODZONYCH DZIECI, PLANÓW PROKREACYJNYCH ORAZ WIEKU W 2011 ROKU (cd.)

Wyszczególnienie	Ogółem	Kobiety według liczby żywo urodzonych dzieci					Kobiety, które nie rodziły dzieci	Odmowa odpowiedzi o fakt urodzenia dziecka
		razem	w tym:					
			1 dziecko	2 dzieci	3 dzieci	4 i więcej dzieci		
MIASTA	5199004	2752293	1160402	1137277	290226	100408	1827220	619490
Planujące (dalsze urodzenia)	1188951	334351	285993	37677	4917	1864	850250	4350
w wieku:								
16-19 lat	163910	3705	3414	95	25	8	159706	499
20-24	334463	37747	35130	1897	208	31	295770	947
25-29	383183	126257	114624	9356	776	205	255597	1328
30-34	223332	120023	100561	15776	1737	520	102317	991
35-39	70393	39042	28246	8390	1373	616	30929	422
40-44	11468	6320	3532	1730	618	349	5059	88
45-49 lat	2203	1256	485	432	180	135	873	74
Nieplanujące (dalszych urodzeń)	1839831	1643374	460044	839027	240500	85095	187889	8569
w wieku:								
16-19 lat	23614	1861	1470	315	35	–	21595	158
20-24	47741	22109	12919	7650	1050	192	25334	297
25-29	110249	88653	33041	44757	7881	2105	21224	372
30-34	248054	228795	64098	131926	24431	6245	18476	783
35-39	385651	361300	103068	193382	46861	14330	22797	1554
40-44	460395	424791	118651	209793	66594	24642	33370	2235
45-49 lat	564128	515865	126797	251203	93647	37581	45093	3170
Niezdecydowane czy będą rodziły	1260746	624413	354266	212804	34760	10292	619848	16484
w wieku:								
16-19 lat	189986	5344	4852	309	14	15	182059	2583
20-24	229653	41741	34852	5626	425	83	184768	3143
25-29	253624	126921	90393	31146	2746	496	123667	3037
30-34	267753	199648	115459	71553	7623	1592	65403	2702
35-39	195607	154221	75285	61775	11163	3017	39251	2135
40-44	84631	65328	24735	28337	7722	2833	17829	1474
45-49 lat	39493	31210	8690	14058	5068	2255	6872	1411
Odmowa odpowiedzi o plany prokreacyjne	909476	150155	60098	47769	10050	3157	169233	590087
w wieku:								
16-19 lat	118977	566	379	13	10	–	39971	78440
20-24	145488	4432	3004	473	58	4	41809	99248
25-29	153631	17671	10963	3165	410	108	35439	100521
30-34	146815	35963	17608	10741	1244	303	22033	88819
35-39	130948	38037	14019	13743	2723	713	14601	78310
40-44	107532	29579	8695	10884	2979	1000	9173	68780
45-49 lat	106086	23908	5431	8748	2627	1029	6208	75970

TABL. 23. KOBIETY W WIEKU 16-49 LAT WEGŁUG LICZBY ŻYWO URODZONYCH DZIECI, PLANÓW PROKREACYJNYCH ORAZ WIEKU W 2011 ROKU (dok.)

Wyszczególnienie	Ogółem	Kobiety według liczby żywo urodzonych dzieci					Kobiety, które nie rodziły dzieci	Odmowa odpowiedzi o fakt urodzenia dziecka
		razem	w tym:					
			1 dziecko	2 dzieci	3 dzieci	4 i więcej dzieci		
WIEŚ	3397816	1887692	557078	778444	327700	176630	1064237	445886
Planujące (dalsze urodzenia)	558932	185875	147769	29255	4783	1909	371397	1660
w wieku:								
16-19 lat	107688	2668	2480	53	15	14	104669	351
20-24	178429	33507	30239	2482	231	37	144497	425
25-29	163916	77101	65614	9548	899	243	86299	516
30-34	79621	52611	38758	11219	1711	441	26789	221
35-39	23914	16366	9442	4787	1301	676	7445	104
40-44	4430	2984	1071	958	492	380	1416	31
45-49 lat	932	639	164	208	133	118	280	13
Nieplanujące (dalszych urodzeń)	1124793	1035368	154076	484699	244219	140980	84231	5194
w wieku:								
16-19 lat	16364	1199	956	167	32	8	15029	136
20-24	28644	15111	7020	6605	1106	214	13326	206
25-29	69043	60013	14667	33755	8743	2275	8734	295
30-34	144609	136618	21716	78933	26176	8555	7468	523
35-39	235893	225464	32908	114970	51536	23796	9569	860
40-44	291273	276954	38652	122047	70481	42836	13074	1245
45-49 lat	338969	320008	38158	128221	86145	63295	17032	1929
Niezdeterminowane czy będą rodziły	1079250	557249	225294	227985	64208	26696	507654	14347
w wieku:								
16-19 lat	197105	5019	4478	274	34	22	189673	2413
20-24	216100	46708	35510	9055	927	122	166679	2713
25-29	207183	122743	70373	42467	6392	1094	81773	2666
30-34	195916	158961	61250	74917	15677	4048	34842	2112
35-39	149985	128420	35958	61672	19987	7958	19818	1747
40-44	74584	63424	12864	27352	13469	7717	9758	1403
45-49 lat	38377	31974	4861	12249	7722	5734	5110	1293
Odmowa odpowiedzi o plany prokreacyjne	634840	109201	29939	36505	14491	7046	100955	424684
w wieku:								
16-19 lat	102181	679	411	30	3	4	31330	70172
20-24	111550	4994	3288	664	84	5	28941	77615
25-29	99427	14962	7364	3938	811	146	17339	67126
30-34	87524	23178	7658	8565	2225	608	8851	55494
35-39	84850	25594	5544	10052	3839	1646	6397	52859
40-44	75727	21953	3491	7774	4206	2191	4645	49130
45-49 lat	73583	17841	2184	5482	3323	2446	3452	52290

TABL. 24. KOBIETY W WIEKU 16-49 LAT WEDŁUG POZIOMU WYKSZTAŁCENIA, PLANÓW

Lp.	Wyszczególnienie	Ogółem	Poziom					
			razem	wyższe			razem	dyplom ukończenia kolegium
				ze stopniem naukowym co najmniej doktora	z tytułem magistra, lekarza lub równorzędnym	z tytułem inżyniera, licencjata, dyplomowanego ekonomisty		
OGÓ								
1	OGÓŁEM	8596820	2510338	35770	1829868	644700	322606	11210
2	Planujące (dalsze urodzenia)	1747883	715198	7136	496267	211795	57230	1951
3	które rodziły	520226	242538	3057	184013	55467	21798	612
4	które nie rodziły	1221647	470073	4038	310418	155617	35182	1324
5	odmowa odpowiedzi	6010	2587	41	1836	710	251	16
6	Nieplanujące (dalszych) urodzeń	2964625	708916	13576	558334	137006	132206	4081
7	które rodziły	2678742	625751	10833	495220	119697	120537	3643
8	które nie rodziły	272120	80687	2672	61157	16858	11114	421
9	odmowa odpowiedzi	13763	2479	71	1957	451	555	16
10	Niezdecydowane czy będą rodziły	2339996	649927	8252	457122	184552	79324	3090
11	które rodziły	1181662	355985	4851	267716	83418	49563	1686
12	które nie rodziły	1127502	286613	3340	184404	98868	28741	1342
13	odmowa odpowiedzi	30832	7329	61	5002	2266	1019	61
Odmowa odpowiedzi o plany prokreacyjne								
14	prokreacyjne	1544316	436297	6805	318144	111347	53846	2088
15	które rodziły	259356	86151	1819	67954	16378	12696	391
16	które nie rodziły	270189	88854	1489	62698	24667	8742	350
17	odmowa odpowiedzi	1014772	261292	3497	187492	70302	32408	1347
MIA								
18	RAZEM	5199004	1847355	30608	1377034	439713	228782	7440
19	Planujące (dalsze urodzenia)	1188951	552219	6247	393100	152872	40750	1404
20	które rodziły	334351	178734	2609	138715	37410	14936	399
21	które nie rodziły	850250	371379	3610	252877	114891	25603	994
22	odmowa odpowiedzi	4350	2106	27	1507	571	211	10
23	Nieplanujące (dalszych) urodzeń	1839831	540895	11676	428998	100221	99086	2741
24	które rodziły	1643374	472477	9184	376334	86959	89597	2415
25	które nie rodziły	187889	66438	2432	51067	12940	9060	323
26	odmowa odpowiedzi	8569	1979	61	1597	321	430	3

PROKREACYJNYCH ORAZ FAKTU URODZENIA DZIECI W 2011 ROKU

wykształcenia											Lp.
policealne		razem	średnie				zasadnicze zawodowe	gimnazjalne	podstawowe	podstawowe nieukończone	
z maturą, poma-turalne	bez matury		zawo-dowe z maturą	zawo-dowe bez matury	ogólno-kształ-cące z maturą	ogólno-kształ-cące bez matury					

ŁEM

267533	43863	3016328	1044196	413864	1269754	288514	1476432	738270	511892	20953	1
47607	7671	608668	173995	49983	338736	45954	114595	209474	42142	575	2
17751	3434	169039	69551	23336	56678	19474	61072	9889	15670	222	3
29636	4222	437741	103877	26452	281081	26331	53112	198970	26234	335	4
221	15	1888	567	195	976	150	411	615	238	19	5
109844	18281	1030425	424690	212896	271908	120932	785507	39419	256977	11175	6
100021	16872	946245	398602	201181	233431	113032	745243	9915	228529	2521	7
9392	1301	79619	24386	10886	36978	7369	36323	29230	26586	8561	8
431	107	4561	1702	828	1499	531	3941	274	1861	92	9
65143	11091	838192	272711	90637	401983	72861	338435	312447	118828	2842	10
40514	7363	429865	176800	65026	140672	47367	260745	17441	67018	1045	11
23864	3535	397176	92743	24683	255250	24499	72696	291063	49524	1689	12
764	194	11151	3168	927	6061	995	4995	3943	2286	108	13
44938	6820	539043	172801	60348	257127	48767	237894	176930	93945	6362	14
10600	1705	88449	36712	14264	27553	9920	54775	2060	14896	328	15
7293	1098	86260	20750	5805	54198	5507	17185	55147	12441	1561	16
27045	4016	364334	115339	40279	175376	33340	165934	119723	66608	4473	17

STA

189909	31433	1814567	568372	246620	812720	186856	673366	388302	235569	11062	18
33776	5570	394176	95414	29534	239149	30079	54963	122279	24158	406	19
12023	2514	98287	36532	13734	35410	12612	28307	5667	8264	156	20
21565	3044	294621	58567	15687	202989	17378	26420	116261	15729	236	21
188	12	1267	314	114	750	89	237	351	164	14	22
82531	13815	662688	258046	134955	185800	83886	389298	23136	118985	5744	23
74453	12729	603349	240851	126821	157479	78198	366433	6035	103990	1493	24
7738	998	56184	15990	7553	27272	5369	20931	16955	14109	4212	25
340	87	3154	1205	581	1050	318	1935	147	885	39	26

TABL. 24. KOBIETY W WIEKU 16-49 LAT WEDŁUG POZIOMU WYKSZTAŁCENIA, PLANÓW

Lp.	Wyszczególnienie	Ogółem	Poziom					
			razem	wyższe			razem	dyplom ukończenia kolegium
				ze stopniem naukowym co najmniej doktora	z tytułem magistra, lekarza lub równorzędnym	z tytułem inżyniera, licencjata, dyplomowanego ekonomisty		
MIA								
1	Niezdecydowane czy będą rodziły	1260746	439443	6853	319611	112979	51171	1864
2	które rodziły	624413	240350	3967	185116	51267	32146	937
3	które nie rodziły	619848	194232	2838	131081	60313	18351	883
4	odmowa odpowiedzi	16484	4860	48	3415	1398	674	44
5	Odmowa odpowiedzi o plany prokreacyjne	909476	314799	5833	235324	73641	37775	1432
6	które rodziły	150155	63013	1549	50218	11247	9014	244
7	które nie rodziły	169233	66490	1354	48622	16514	6099	256
8	odmowa odpowiedzi	590087	185296	2930	136485	45880	22661	932
WIEŚ								
9	RAZEM	3397816	662983	5161	452834	204988	93824	3770
10	Planujące (dalsze urodzenia)	558932	162979	890	103167	58922	16480	547
11	które rodziły	185875	63803	448	45298	18057	6861	213
12	które nie rodziły	371397	98695	427	57541	40726	9579	329
13	odmowa odpowiedzi	1660	481	14	329	139	40	5
14	Nieplanujące (dalszych) urodzeń	1124793	168021	1900	129335	36786	33120	1341
15	które rodziły	1035368	153273	1650	118886	32738	30940	1229
16	które nie rodziły	84231	14249	240	10090	3918	2055	98
17	odmowa odpowiedzi	5194	499	10	359	130	125	14
18	Niezdecydowane czy będą rodziły	1079250	210484	1400	137511	71574	28153	1226
19	które rodziły	557249	115635	884	82600	32150	17418	749
20	które nie rodziły	507654	92381	502	53324	38555	10391	459
21	odmowa odpowiedzi	14347	2469	14	1587	868	345	17
22	Odmowa odpowiedzi o plany prokreacyjne	634840	121498	972	82820	37706	16071	657
23	które rodziły	109201	23138	270	17737	5131	3682	147
24	które nie rodziły	100955	22364	135	14076	8153	2643	95
25	odmowa odpowiedzi	424684	75996	567	51007	24422	9747	415

PROKREACYJNYCH ORAZ FAKTU URODZENIA DZIECI W 2011 ROKU (dok.)

wyszktałcenia											Lp.
policealne		razem	średnie				zasadnicze zawodowe	gimnazjalne	podstawowe	podstawowe nieukończone	
z maturą, poma-turalne	bez matury		zawo-dowe z maturą	zawo-dowe bez matury	ogólno-kształ-cące z maturą	ogólno-kształ-cące bez matury					
42006	7301	442288	124607	47086	228128	42467	125939	149872	50472	1562	1
26299	4910	220949	82756	34403	76253	27536	96039	8665	25644	621	2
15209	2258	215350	40435	12230	148320	14365	27971	139181	23869	894	3
498	132	5990	1417	454	3554	565	1929	2026	958	47	4
31596	4747	315416	90305	35044	159642	30425	103166	93016	41954	3350	5
7566	1204	49455	19024	8172	16352	5907	21843	1004	5640	186	6
5036	807	52103	10503	3381	34946	3273	7353	30153	6346	689	7
18994	2736	213859	60778	23491	108345	21245	73970	61858	29968	2476	8
77624	12430	1201761	475824	167244	457034	101658	803066	349968	276323	9891	9
13831	2101	214493	78581	20449	99587	15875	59632	87195	17984	169	10
5728	920	70752	33019	9602	21269	6862	32766	4222	7405	66	11
8071	1179	143120	45310	10765	78092	8952	26692	82708	10505	98	12
32	3	621	252	82	226	61	174	264	73	5	13
27313	4466	367738	166643	77940	86107	37047	396209	16283	137992	5431	14
25568	4143	342896	157750	74360	75952	34834	378811	3881	124539	1028	15
1654	303	23434	8395	3333	9706	2000	15392	12275	12477	4349	16
92	20	1407	497	247	449	213	2006	128	976	54	17
23137	3791	395904	148104	43551	173855	30394	212497	162575	68357	1279	18
14216	2453	208917	94045	30623	64419	19830	164706	8776	41374	423	19
8655	1276	181826	52308	12454	106930	10134	44725	151882	25655	795	20
266	62	5162	1751	474	2507	430	3066	1917	1328	61	21
13342	2072	223626	82496	25304	97484	18342	134728	83914	51991	3011	22
3034	501	38994	17689	6092	11201	4013	32932	1056	9257	142	23
2257	291	34157	10246	2424	19252	2234	9832	24993	6095	872	24
8051	1280	150476	54561	16788	67031	12095	91965	57865	36639	1997	25

TABL. 25. KOBIETY W WIEKU 16-49 LAT WEDŁUG STANU CYWILNEGO PRAWNEGO, PLANÓW PROKREACYJNYCH ORAZ FAKTU URODZENIA DZIECI W 2011 ROKU

Wyszczególnienie	Ogółem	Stan cywilny prawny				
		panna	zameżna	wdowa	rozwie- dziona	nieusta- lony
OGÓLEM	8596820	3264629	4768358	115868	447934	30
Planujące (dalsze urodzenia)	1747883	1016068	697931	2033	31847	5
które rodziły	520226	61934	436017	1498	20775	2
które nie rodziły	1221647	950987	259213	516	10928	3
odmowa odpowiedzi	6010	3146	2700	19	144	–
Nieplanujące (dalszych) urodzeń	2964625	338966	2286866	81905	256883	5
które rodziły	2678742	133613	2222427	78315	244381	5
które nie rodziły	272120	202968	55363	2911	10877	–
odmowa odpowiedzi	13763	2384	9076	679	1625	–
Niezdecydowane czy będą rodziły	2339996	1174594	1063162	12831	89389	20
które rodziły	1181662	136301	956845	11375	77133	8
które nie rodziły	1127502	1021955	93661	1031	10843	12
odmowa odpowiedzi	30832	16337	12656	425	1413	–
Odmowa odpowiedzi o plany prokreacyjne	1544316	735002	720399	19100	69815	–
które rodziły	259356	19914	216074	4884	18484	–
które nie rodziły	270189	223022	42554	733	3880	–
odmowa odpowiedzi	1014772	492066	461772	13483	47451	–
MIASTA	5199004	2054852	2728942	67418	347778	15
Planujące (dalsze urodzenia)	1188951	707838	453427	1542	26139	5
które rodziły	334351	46232	270239	1125	16754	2
które nie rodziły	850250	659355	181241	398	9253	3
odmowa odpowiedzi	4350	2251	1947	19	133	–
Nieplanujące (dalszych) urodzeń	1839831	240150	1346026	48827	204824	5
które rodziły	1643374	100126	1302457	46328	194458	5
które nie rodziły	187889	138366	38374	2088	9060	–
odmowa odpowiedzi	8569	1658	5194	411	1306	–
Niezdecydowane czy będą rodziły	1260746	658853	530521	6688	64679	5
które rodziły	624413	90221	472642	5831	55715	5
które nie rodziły	619848	559212	51949	629	8058	–
odmowa odpowiedzi	16484	9421	5930	228	906	–
Odmowa odpowiedzi o plany prokreacyjne	909476	448011	398968	10362	52135	–
które rodziły	150155	13708	120085	2477	13885	–
które nie rodziły	169233	138744	26983	434	3073	–
odmowa odpowiedzi	590087	295559	251900	7450	35178	–
WIEŚ	3397816	1209778	2039416	48451	100156	15
Planujące (dalsze urodzenia)	558932	308230	244503	491	5707	–
które rodziły	185875	15703	165778	373	4022	–
które nie rodziły	371397	291632	77972	118	1675	–
odmowa odpowiedzi	1660	896	753	–	11	–
Nieplanujące (dalszych) urodzeń	1124793	98816	940840	33078	52059	–
które rodziły	1035368	33487	919970	31987	49924	–
które nie rodziły	84231	64602	16989	823	1817	–
odmowa odpowiedzi	5194	726	3881	268	319	–
Niezdecydowane czy będą rodziły	1079250	515741	532641	6143	24710	15
które rodziły	557249	46080	484203	5544	21418	4
które nie rodziły	507654	462744	41712	402	2784	12
odmowa odpowiedzi	14347	6917	6726	197	507	–
Odmowa odpowiedzi o plany prokreacyjne	634840	286991	321431	8739	17680	–
które rodziły	109201	6206	95989	2406	4599	–
które nie rodziły	100955	84278	15571	299	807	–
odmowa odpowiedzi	424684	196507	209872	6033	12273	–

TABL. 26. KOBIETY W WIEKU 16-49 PLANUJĄCE URODZENIA DZIECI WEDŁUG LICZBY ŻYWO URODZONYCH DZIECI, WIEKU ORAZ PLANOWANEJ LICZBY DZIECI W 2011 ROKU

Wyszczególnienie	Ogółem	Kobiety według liczby żywo urodzonych dzieci					Kobiety, które nie rodziły dzieci	Odmowa odpowiedzi o fakt urodzenia dziecka
		Razem	w tym:					
			1	2	3	4 i więcej dzieci		
OGÓŁEM	1747883	520226	433762	66932	9699	3773	1221647	6010
16-19 lat	271598	6373	5895	148	40	22	264375	849
1 dziecko	31962	3451	3308	69	14	–	28404	106
2 dzieci	130739	1190	1037	34	8	18	129276	273
3 i więcej	33526	169	136	3	–	–	33237	120
Odmowa odpowiedzi o podanie liczby planowanych dzieci	75371	1563	1413	42	19	4	73458	351
20-24 lat	512893	71254	65369	4379	439	68	440267	1372
1 dziecko	92936	42660	39032	3044	266	28	50015	260
2 dzieci	236725	11423	10588	470	46	5	224712	590
3 i więcej	59179	1759	1573	81	26	–	57260	160
Odmowa odpowiedzi o podanie liczby planowanych dzieci	124054	15412	14176	784	100	35	108280	362
25-29 lat	547099	203358	180238	18904	1675	448	341896	1845
1 dziecko	184001	130765	115640	12833	1107	286	52762	474
2 dzieci	203689	27559	25211	1649	130	49	175415	715
3 i więcej	37838	3389	2914	330	39	–	34284	165
Odmowa odpowiedzi o podanie liczby planowanych dzieci	121572	41645	36472	4092	398	113	79436	491
30-34 lat	302953	172635	139320	26995	3448	961	129106	1212
1 dziecko	150702	120230	96938	19175	2422	661	30136	336
2 dzieci	75661	16013	13515	1914	260	62	59182	466
3 i więcej	11771	2182	1536	478	93	29	9487	102
Odmowa odpowiedzi o podanie liczby planowanych dzieci	64818	34209	27331	5428	673	210	30301	309
35-39 lat	94307	55407	37688	13177	2674	1292	38374	526
1 dziecko	52668	39711	27408	9402	1799	824	12759	198
2 dzieci	18304	3895	2704	862	141	94	14272	136
3 i więcej	3073	855	391	271	111	58	2177	41
Odmowa odpowiedzi o podanie liczby planowanych dzieci	20263	10946	7185	2642	623	316	9166	151
40-44 lat	15898	9304	4603	2689	1110	729	6475	119
1 dziecko	8831	6092	3155	1658	773	455	2694	45
2 dzieci	2522	868	443	297	61	49	1639	15
3 i więcej	893	442	184	148	60	42	406	45
Odmowa odpowiedzi o podanie liczby planowanych dzieci	3652	1902	821	586	216	183	1736	14
45-49 lat	3135	1895	649	640	313	253	1153	87
1 dziecko	1313	854	382	267	133	62	435	24
2 dzieci	590	250	49	112	47	39	336	3
3 i więcej	341	228	38	102	41	39	97	15
Odmowa odpowiedzi o podanie liczby planowanych dzieci	892	563	180	159	92	114	284	44

TABL. 26. KOBIETY W WIEKU 16-49 PLANUJĄCE URODZENIA DZIECI WEDŁUG LICZBY ŻYWO URODZONYCH DZIECI, WIEKU ORAZ PLANOWANEJ LICZBY DZIECI W 2011 ROKU (cd.)

Wyszczególnienie	Ogółem	Kobiety według liczby żywo urodzonych dzieci					Kobiety, które nie rodziły dzieci	Odmowa odpowiedzi o fakt urodzenia dziecka
		Razem	w tym:					
			1	2	3	4 i więcej dzieci		
MIASTA	1188951	334351	285993	37677	4917	1864	850250	4350
16-19 lat	163910	3705	3414	95	25	8	159706	499
1 dziecko	21132	2149	2077	37	3	–	18913	70
2 dzieci	81295	640	560	23	3	8	80481	173
3 i więcej	19887	101	69	3	–	–	19752	33
Odmowa odpowiedzi o podanie liczby planowanych dzieci	41596	814	709	32	19	–	40559	222
20-24 lat	334463	37747	35130	1897	208	31	295770	947
1 dziecko	58452	23638	21993	1342	144	14	34638	176
2 dzieci	162400	5969	5517	208	29	5	155979	452
3 i więcej	40559	903	823	22	20	–	39561	95
Odmowa odpowiedzi o podanie liczby planowanych dzieci	73052	7237	6797	325	14	12	65592	224
25-29 lat	383183	126257	114624	9356	776	205	255597	1328
1 dziecko	124035	83350	75576	6494	564	126	40336	350
2 dzieci	151636	16907	15637	886	48	37	134157	572
3 i więcej	27933	1988	1733	182	18	–	25839	106
Odmowa odpowiedzi o podanie liczby planowanych dzieci	79578	24012	21679	1794	146	41	55265	301
30-34 lat	223332	120023	100561	15776	1737	520	102317	991
1 dziecko	109524	84844	71094	11367	1229	331	24407	274
2 dzieci	59087	11292	9751	1146	152	50	47390	404
3 i więcej	9054	1403	1009	292	48	19	7566	85
Odmowa odpowiedzi o podanie liczby planowanych dzieci	45666	22485	18708	2971	307	120	22953	228
35-39 lat	70393	39042	28246	8390	1373	616	30929	422
1 dziecko	39139	28518	20885	6111	971	356	10468	153
2 dzieci	14559	2757	1980	587	75	50	11687	115
3 i więcej	2246	584	302	174	52	34	1630	33
Odmowa odpowiedzi o podanie liczby planowanych dzieci	14448	7183	5078	1517	275	176	7143	122
40-44 lat	11468	6320	3532	1730	618	349	5059	88
1 dziecko	6531	4285	2468	1106	477	225	2211	36
2 dzieci	1832	594	350	201	21	17	1227	11
3 i więcej	633	285	127	90	30	30	312	36
Odmowa odpowiedzi o podanie liczby planowanych dzieci	2471	1157	587	333	90	77	1309	5
45-49 lat	2203	1256	485	432	180	135	873	74
1 dziecko	1003	614	275	207	91	36	369	20
2 dzieci	448	189	41	77	31	37	255	3
3 i więcej	236	170	34	76	28	25	57	9
Odmowa odpowiedzi o podanie liczby planowanych dzieci	515	282	136	72	30	38	191	42

TABL. 26. KOBIETY W WIEKU 16-49 PLANUJĄCE URODZENIA DZIECI WEDŁUG LICZBY ŻYWO URODZONYCH DZIECI, WIEKU ORAZ PLANOWANEJ LICZBY DZIECI W 2011 ROKU (dok.)

Wyszczególnienie	Ogółem	Kobiety według liczby żywo urodzonych dzieci					Kobiety, które nie rodziły dzieci	Odmowa odpowiedzi o fakt urodzenia dziecka
		Razem	w tym:					
			1	2	3	4 i więcej dzieci		
WIEŚ	558932	185875	147769	29255	4783	1909	371397	1660
16-19 lat	107688	2668	2480	53	15	14	104669	351
1 dziecko	10830	1302	1231	32	11	–	9491	36
2 dzieci	49444	550	478	11	5	10	48795	100
3 i więcej	13639	68	68	–	–	–	13485	86
Odmowa odpowiedzi o podanie liczby planowanych dzieci	33775	748	704	10	–	4	32899	129
20-24 lat	178429	33507	30239	2482	231	37	144497	425
1 dziecko	34484	19022	17039	1702	122	15	15377	84
2 dzieci	74325	5453	5071	262	17	–	68734	138
3 i więcej	18619	856	751	59	5	–	17698	65
Odmowa odpowiedzi o podanie liczby planowanych dzieci	51001	8175	7379	459	87	22	42688	138
25-29 lat	163916	77101	65614	9548	899	243	86299	516
1 dziecko	59965	47415	40065	6339	543	159	12426	124
2 dzieci	52052	10652	9575	763	82	12	41257	143
3 i więcej	9904	1401	1181	147	22	–	8445	59
Odmowa odpowiedzi o podanie liczby planowanych dzieci	41994	17633	14793	2298	252	71	24171	190
30-34 lat	79621	52611	38758	11219	1711	441	26789	221
1 dziecko	41178	35387	25844	7808	1193	330	5729	62
2 dzieci	16575	4721	3764	768	107	12	11792	62
3 i więcej	2716	779	528	186	45	9	1920	17
Odmowa odpowiedzi o podanie liczby planowanych dzieci	19152	11724	8622	2457	366	90	7348	80
35-39 lat	23914	16365	9442	4787	1301	676	7445	104
1 dziecko	13528	11193	6523	3290	828	469	2291	45
2 dzieci	3745	1138	723	275	66	45	2585	21
3 i więcej	827	272	89	97	59	24	547	8
Odmowa odpowiedzi o podanie liczby planowanych dzieci	5815	3763	2107	1125	348	139	2023	29
40-44 lat	4430	2984	1071	958	492	380	1416	31
1 dziecko	2299	1808	687	551	296	230	483	9
2 dzieci	689	274	93	96	40	32	411	4
3 i więcej	260	157	57	58	30	12	94	9
Odmowa odpowiedzi o podanie liczby planowanych dzieci	1181	745	234	253	126	107	427	9
45-49 lat	932	639	164	208	133	118	280	13
1 dziecko	310	240	107	60	42	26	66	4
2 dzieci	142	61	8	35	16	2	81	–
3 i więcej	104	58	4	26	13	14	40	6
Odmowa odpowiedzi o podanie liczby planowanych dzieci	376	280	45	87	62	76	93	3

TABLICE PRECYZJI

TABL. 1. WSKAŹNIKI PRECYZJI DLA GOSPODARSTW DOMOWYCH WEDŁUG LICZBY OSÓB ORAZ

Lp.	GOSPODARSTWA DOMOWE	Ogółem	Liczba osób		
			1	2	3
OGÓ					
1	OGÓLEM	0,02	0,11	0,10	0,11
2	Jednorodzinne	0,04	x	0,10	0,11
3	Bez osób spoza rodziny	0,05	x	0,10	0,12
4	Z osobami spoza rodziny	0,19	x	x	0,37
5	z krewnymi w linii prostej starszego pokolenia	0,23	x	x	0,50
6	reprezentantem gospodarstwa jest: członek rodziny	0,26	x	x	0,60
7	krewny starszego pokolenia	0,55	x	x	0,91
8	inna osoba	11,91	x	x	x
9	z innymi osobami	0,36	x	x	0,57
10	reprezentantem gospodarstwa jest: członek rodziny	0,38	x	x	0,60
11	inna osoba	1,34	x	x	2,00
12	Dwurodzinne	0,19	x	x	x
13	Spokrewnione w linii prostej	0,19	x	x	x
14	reprezentantem gospodarstwa jest: członek rodziny młodszego pokolenia	0,35	x	x	x
15	członek rodziny starszego pokolenia	0,26	x	x	x
16	inna osoba	1,36	x	x	x
17	Niespokrewnione w linii prostej	0,98	x	x	x
18	Trzy i więcej rodzinne	0,71	x	x	x
19	Nierodzinne	0,10	0,11	0,40	1,08
MIA					
20	RAZEM	0,03	0,13	0,12	0,13
21	Jednorodzinne	0,05	x	0,13	0,14
22	Bez osób spoza rodziny	0,07	x	0,13	0,15
23	Z osobami spoza rodziny	0,29	x	x	0,48
24	z krewnymi w linii prostej starszego pokolenia	0,38	x	x	0,66
25	reprezentantem gospodarstwa jest: członek rodziny	0,45	x	x	0,84
26	krewny starszego pokolenia	0,74	x	x	1,11
27	inna osoba	17,32	x	x	x
28	z innymi osobami	0,50	x	x	0,73
29	reprezentantem gospodarstwa jest: członek rodziny	0,52	x	x	0,76
30	inna osoba	1,95	x	x	2,71

SKŁADU RODZINNEGO W 2011 ROKU

w gospodarstwie domowym				Ludność w gospodarstwach domowych	Przeciętna liczba osób w gospodarstwie domowym	Lp.
4	5	6	7 i więcej			
ŁEM						
0,11	0,17	0,24	0,25	0,02	0,02	1
0,12	0,21	0,40	0,58	0,05	0,05	2
0,14	0,28	0,57	0,82	0,06	0,06	3
0,37	0,37	0,59	0,85	0,19	0,19	4
0,45	0,42	0,67	0,99	0,23	0,23	5
0,51	0,46	0,71	1,03	0,26	0,26	6
0,97	1,14	2,09	3,50	0,55	0,55	7
18,55	24,34	26,30	29,77	11,96	11,90	8
0,68	0,84	1,32	1,72	0,37	0,37	9
0,71	0,87	1,36	1,78	0,38	0,38	10
2,50	3,32	5,40	6,68	1,37	1,37	11
0,53	0,38	0,35	0,37	0,19	0,19	12
0,54	0,39	0,36	0,39	0,19	0,19	13
1,07	0,73	0,58	0,63	0,34	0,34	14
0,63	0,48	0,50	0,55	0,26	0,26	15
3,57	2,58	2,62	2,44	1,37	1,37	16
3,39	2,22	2,04	1,40	0,99	0,99	17
x	x	2,55	0,74	0,72	0,72	18
2,39	4,88	9,12	9,38	0,11	0,11	19
STA						
0,16	0,28	0,47	0,61	0,03	0,03	20
0,17	0,35	0,78	1,32	0,06	0,06	21
0,19	0,46	1,04	1,71	0,07	0,07	22
0,54	0,64	1,25	2,18	0,30	0,30	23
0,67	0,76	1,51	2,90	0,38	0,38	24
0,79	0,85	1,67	3,16	0,45	0,45	25
1,30	1,75	3,66	7,40	0,75	0,75	26
30,36	31,23	39,37	38,46	17,16	16,90	27
0,93	1,29	2,31	3,35	0,51	0,51	28
0,96	1,33	2,39	3,47	0,53	0,53	29
3,70	5,32	9,24	13,09	2,01	2,01	30

TABL. 1. WSKAŹNIKI PRECYZJI DLA GOSPODARSTW DOMOWYCH WEDŁUG LICZBY OSÓB ORAZ

Lp.	GOSPODARSTWA DOMOWE	Ogółem	Liczba osób		
			1	2	3
MIA					
1	Dwurodzinne	0,34	x	x	x
2	Spokrewnione w linii prostej	0,35	x	x	x
	reprezentantem gospodarstwa jest:				
3	członek rodziny młodszego pokolenia	0,74	x	x	x
4	członek rodziny starszego pokolenia	0,43	x	x	x
5	inna osoba	2,49	x	x	x
6	Niespokrewnione w linii prostej	1,57	x	x	x
7	Trzy i więcej rodzinne	1,45	x	x	x
8	Nierodzinne	0,12	0,13	0,52	1,50
WIEŚ					
9	RAZEM	0,03	0,16	0,16	0,17
10	Jednorodzinne	0,06	x	0,17	0,17
11	Bez osób spoza rodziny	0,08	x	0,17	0,19
12	Z osobami spoza rodziny	0,23	x	x	0,53
	z krewnymi w linii prostej				
13	starszego pokolenia	0,27	x	x	0,69
	reprezentantem gospodarstwa jest:				
14	członek rodziny	0,30	x	x	0,79
15	krewny starszego pokolenia	0,75	x	x	1,44
16	inna osoba	15,18	x	x	x
17	z innymi osobami	0,49	x	x	0,84
	reprezentantem gospodarstwa jest:				
18	członek rodziny	0,51	x	x	0,89
19	inna osoba	1,70	x	x	2,70
20	Dwurodzinne	0,21	x	x	x
21	Spokrewnione w linii prostej	0,22	x	x	x
	reprezentantem gospodarstwa jest:				
22	członek rodziny młodszego pokolenia	0,37	x	x	x
23	członek rodziny starszego pokolenia	0,31	x	x	x
24	inna osoba	1,53	x	x	x
25	Niespokrewnione w linii prostej	1,19	x	x	x
26	Trzy i więcej rodzinne	0,78	x	x	x
27	Nierodzinne	0,16	0,16	0,57	1,39

SKŁADU RODZINNEGO W 2011 ROKU (dok.)

w gospodarstwie domowym				Ludność w gospodarstwach domowych	Przeciętna liczba osób w gospodarstwie domowym	Lp.
4	5	6	7 i więcej			
STA (dok.)						
0,74	0,60	0,68	0,88	0,34	0,34	1
0,75	0,62	0,70	0,96	0,35	0,35	2
1,68	1,31	1,32	1,90	0,75	0,75	3
0,85	0,73	0,89	1,17	0,43	0,43	4
5,37	4,21	5,11	5,61	2,52	2,52	5
4,56	3,13	3,13	2,56	1,60	1,60	6
x	x	4,00	1,56	1,49	1,49	7
3,34	6,83	12,69	12,97	0,14	0,14	8
0,15	0,20	0,26	0,26	0,03	0,03	9
0,16	0,24	0,44	0,62	0,07	0,07	10
0,19	0,34	0,66	0,91	0,09	0,09	11
0,47	0,43	0,64	0,90	0,24	0,24	12
0,56	0,48	0,72	1,03	0,28	0,28	13
0,62	0,52	0,76	1,07	0,31	0,31	14
1,34	1,41	2,41	3,90	0,77	0,77	15
21,67	33,44	34,31	44,41	15,35	15,11	16
0,93	1,05	1,54	1,92	0,51	0,51	17
0,98	1,09	1,59	1,99	0,53	0,53	18
3,12	4,02	6,17	7,51	1,77	1,77	19
0,70	0,47	0,39	0,39	0,21	0,21	20
0,71	0,48	0,40	0,41	0,22	0,22	21
1,29	0,83	0,62	0,66	0,37	0,37	22
0,88	0,61	0,59	0,60	0,32	0,32	23
4,39	3,04	2,89	2,64	1,57	1,57	24
4,66	2,99	2,53	1,61	1,23	1,23	25
x	x	3,10	0,81	0,80	0,80	26
3,00	6,01	11,44	12,07	0,18	0,18	27

TABL. 2. WSKAŹNIKI PRECYZJI DLA GOSPODARSTW DOMOWYCH I LUDNOŚCI WEDŁUG GRUP

Lp.	WYSZCZEGÓLNIENIE g - gospodarstwa domowe l - ludność	Ogółem	wyłącznie		
			młodzi ¹⁾	w średnim wieku ²⁾	
			OGÓ		
1	OGÓLEM	g	0,02	0,29	0,16
2		l	0,02	0,29	0,17
3	Jednorodzinne	g	0,04	0,39	0,25
4		l	0,05	0,39	0,26
5	Bez osób spoza rodziny	g	0,05	0,40	0,26
6		l	0,06	0,40	0,26
7	Z osobami spoza rodziny	g	0,19	2,03	1,73
8		l	0,19	2,03	1,74
9	z krewnymi w linii prostej	g	0,23	84,46	4,72
10	starszego pokolenia	l	0,23	84,46	4,71
	reprezentantem gospodarstwa jest:				
11	członek rodziny	g	0,26	-	6,22
12		l	0,26	-	6,21
13	krewny starszego pokolenia	g	0,55	84,46	7,23
14		l	0,55	84,46	7,22
15	inna osoba	g	11,91	-	-
16		l	11,96	-	-
17	z innymi osobami	g	0,36	2,03	1,86
18		l	0,37	2,03	1,87
	reprezentantem gospodarstwa jest:				
19	członek rodziny	g	0,38	2,15	1,93
20		l	0,38	2,15	1,94
21	inna osoba	g	1,34	6,16	6,92
22		l	1,37	6,23	7,13
23	Dwurodzinne	g	0,19	8,04	4,38
24		l	0,19	7,92	4,42
25	Spokrewnione w linii prostej	g	0,19	91,29	4,59
26		l	0,19	91,29	4,63
	reprezentantem gospodarstwa jest:				
27	członek rodziny młodszego pokolenia	g	0,35	-	9,35
28		l	0,34	-	9,34
29	członek rodziny starszego pokolenia	g	0,26	91,29	5,28
30		l	0,26	91,29	5,32
31	inna osoba	g	1,36	-	55,05
32		l	1,37	-	54,17
33	Niespokrewnione w linii prostej	g	0,98	8,07	14,11
34		l	0,99	7,95	14,51
35	Trzy i więcej rodzinne	g	0,71	47,97	88,32
36		l	0,72	46,78	88,32
37	Nierodzinne	g	0,10	0,43	0,21
38		l	0,11	0,43	0,21
39	jednoosobowe	g	0,11	0,48	0,22
40		l	0,11	0,48	0,22
41	wielosobowe	g	0,37	0,93	0,73
42		l	0,38	0,97	0,73

¹⁾ 0-29 lat, ²⁾ 30-59 lat, ³⁾ 60 lat i więcej.

POKOLENIOWYCH ORAZ SKŁADU RODZINNEGO W 2011 ROKU

Wiek ludności						Lp.
starsi ³⁾	młodzi i w średnim wieku	młodzi	w średnim wieku	młodzi i w średnim wieku	z osobami starszymi	
ŁEM						
0,11	0,08	0,45	0,18	0,15		1
0,12	0,08	0,46	0,19	0,15		2
0,20	0,08	0,52	0,19	0,22		3
0,20	0,08	0,53	0,19	0,22		4
0,20	0,09	0,64	0,20	0,47		5
0,20	0,09	0,64	0,21	0,48		6
1,47	0,42	0,95	0,58	0,26		7
1,47	0,42	0,95	0,59	0,26		8
1,78	0,74	1,34	0,72	0,28		9
1,78	0,74	1,35	0,72	0,27		10
1,81	1,02	1,69	0,76	0,30		11
1,81	1,02	1,69	0,77	0,30		12
9,21	1,09	2,24	2,17	0,70		13
9,21	1,10	2,25	2,17	0,70		14
-	50,00	26,43	51,03	14,18		15
-	51,65	26,01	52,51	14,35		16
2,63	0,51	1,34	1,02	0,85		17
2,64	0,52	1,34	1,03	0,87		18
2,73	0,53	1,38	1,06	0,88		19
2,74	0,54	1,38	1,06	0,90		20
10,02	1,80	5,70	3,90	3,23		21
9,98	1,85	5,72	4,02	3,31		22
8,99	0,35	1,46	1,25	0,25		23
8,98	0,35	1,46	1,26	0,25		24
10,14	0,36	1,48	1,28	0,26		25
10,14	0,36	1,48	1,29	0,26		26
11,17	0,90	2,68	1,73	0,39		27
11,18	0,91	2,65	1,74	0,39		28
26,41	0,40	1,79	2,01	0,38		29
26,41	0,40	1,80	2,02	0,38		30
41,30	2,36	14,25	6,52	1,74		31
41,30	2,37	14,37	6,59	1,75		32
19,35	1,49	9,42	5,58	1,39		33
19,30	1,51	9,56	5,65	1,41		34
-	1,28	11,00	14,99	0,88		35
-	1,29	10,99	15,04	0,90		36
0,15	0,83	1,07	0,93	3,53		37
0,15	0,85	1,08	0,95	3,79		38
0,15	x	x	x	x		39
0,15	x	x	x	x		40
1,33	0,83	1,07	0,93	3,53		41
1,33	0,85	1,08	0,95	3,79		42

TABL. 2. WSKAŹNIKI PRECYZJI DLA GOSPODARSTW DOMOWYCH I LUDNOŚCI WEDŁUG GRUP

Lp.	WYSZCZEGÓLNIENIE g - gospodarstwa domowe l - ludność	Ogółem	wyłącznie		
			młodzi ¹⁾	w średnim wieku ²⁾	
					MIA
1	RAZEM	g	0,03	0,34	0,19
2		l	0,03	0,34	0,20
3	Jednorodzinne	g	0,05	0,49	0,31
4		l	0,06	0,49	0,32
5	Bez osób spoza rodziny	g	0,07	0,50	0,31
6		l	0,07	0,50	0,32
7	Z osobami spoza rodziny	g	0,29	2,62	2,38
8		l	0,30	2,64	2,39
9	z krewnymi w linii prostej	g	0,38	84,46	6,19
10	starszego pokolenia	l	0,38	84,46	6,18
	reprezentantem gospodarstwa jest:				
11	członek rodziny	g	0,45	-	7,91
12		l	0,45	-	7,90
13	krewny starszego pokolenia	g	0,74	84,46	9,93
14			0,75	84,46	9,91
15	inna osoba	g	17,32	-	-
16		l	17,16	-	-
17	z innymi osobami	g	0,50	2,63	2,57
18		l	0,51	2,64	2,59
	reprezentantem gospodarstwa jest:				
19	członek rodziny	g	0,52	2,78	2,66
20		l	0,53	2,79	2,66
21	inna osoba	g	1,95	8,03	10,22
22		l	2,01	8,13	10,55
23	Dwurodzinne	g	0,34	10,65	6,80
24		l	0,34	10,44	6,85
25	Spokrewnione w linii prostej	g	0,35	91,29	7,05
26		l	0,35	91,29	7,11
	reprezentantem gospodarstwa jest:				
27	członek rodziny młodszego pokolenia	g	0,74	-	14,59
28		l	0,75	-	14,55
29	członek rodziny starszego pokolenia	g	0,43	91,29	8,06
30		l	0,43	91,29	8,11
31	inna osoba	g	2,49	-	78,86
32		l	2,52	-	78,86
33	Niespokrewnione w linii prostej	g	1,57	10,72	24,11
34		l	1,60	10,51	24,42
35	Trzy i więcej rodzinne	g	1,45	69,40	88,32
36		l	1,49	66,16	88,32
37	Nierodzinne	g	0,12	0,49	0,25
38		l	0,14	0,50	0,26
39	jednoosobowe	g	0,13	0,55	0,26
40		l	0,13	0,55	0,26
41	wielosobowe	g	0,48	1,13	1,04
42		l	0,49	1,18	1,05

¹⁾ 0-29 lat, ²⁾ 30-59 lat, ³⁾ 60 lat i więcej.

POKOLENIOWYCH ORAZ SKŁADU RODZINNEGO W 2011 ROKU (cd.)

Wiek ludności						Lp.
starsi ³⁾	młodzi i w średnim wieku	młodzi	w średnim wieku	młodzi i w średnim wieku		
		z osobami starszymi				
STA						
0,14	0,10	0,58	0,25	0,27	1	
0,15	0,10	0,60	0,26	0,28	2	
0,24	0,11	0,68	0,26	0,36	3	
0,25	0,11	0,70	0,27	0,37	4	
0,25	0,11	0,82	0,28	0,67	5	
0,25	0,12	0,84	0,28	0,68	6	
2,11	0,57	1,25	0,85	0,44	7	
2,11	0,58	1,27	0,86	0,44	8	
2,47	0,99	1,93	1,07	0,48	9	
2,47	1,00	1,95	1,08	0,48	10	
2,51	1,40	2,52	1,15	0,55	11	
2,51	1,41	2,54	1,16	0,56	12	
12,66	1,42	3,02	2,92	0,97	13	
12,66	1,43	3,05	2,92	0,98	14	
-	85,51	33,87	88,90	21,02	15	
-	85,51	32,78	88,90	20,93	16	
4,09	0,70	1,65	1,42	1,25	17	
4,11	0,72	1,67	1,43	1,29	18	
4,26	0,73	1,69	1,46	1,30	19	
4,29	0,74	1,71	1,47	1,34	20	
14,51	2,63	7,97	5,93	4,74	21	
14,49	2,72	8,01	6,16	4,89	22	
14,37	0,55	2,50	2,13	0,49	23	
14,35	0,56	2,51	2,14	0,49	24	
17,38	0,57	2,53	2,20	0,51	25	
17,38	0,57	2,54	2,21	0,51	26	
19,41	1,46	5,58	3,23	0,92	27	
19,41	1,48	5,52	3,25	0,92	28	
43,72	0,64	2,85	3,13	0,64	29	
43,72	0,64	2,88	3,15	0,64	30	
53,77	3,52	26,71	11,26	3,75	31	
53,77	3,54	27,50	11,29	3,79	32	
25,42	2,28	14,90	8,16	2,35	33	
25,30	2,34	15,39	8,17	2,39	34	
-	2,43	21,99	22,83	1,87	35	
-	2,47	21,99	22,46	1,92	36	
0,19	1,06	1,25	1,20	4,50	37	
0,19	1,09	1,27	1,23	4,86	38	
0,19	x	x	x	x	39	
0,19	x	x	x	x	40	
1,87	1,06	1,25	1,20	4,50	41	
1,87	1,09	1,27	1,23	4,86	42	

TABL. 2. WSKAŹNIKI PRECYZJI DLA GOSPODARSTW DOMOWYCH I LUDNOŚCI WEDŁUG GRUP

Lp.	WYSZCZEGÓLNIENIE g - gospodarstwa domowe l - ludność	Ogółem	wyłącznie		
			młodzi ¹⁾	w średnim wieku ²⁾	
					WIEŚ
1	RAZEM	g	0,03	0,44	0,24
2		l	0,03	0,49	0,26
3	Jednorodzinne	g	0,06	0,60	0,40
4		l	0,07	0,62	0,41
5	Bez osób spoza rodziny	g	0,08	0,61	0,40
6		l	0,09	0,63	0,41
7	Z osobami spoza rodziny	g	0,23	2,85	2,31
8		l	0,24	2,93	2,34
9	z krewnymi w linii prostej	g	0,27	-	6,60
10	starszego pokolenia	l	0,28	-	6,62
	reprezentantem gospodarstwa jest:				
11	członek rodziny	g	0,30	-	8,96
12		l	0,31	-	8,99
13	krewny starszego pokolenia	g	0,75	-	9,77
14		l	0,77	-	9,77
15	inna osoba	g	15,18	-	-
16		l	15,35	-	-
17	z innymi osobami	g	0,49	2,85	2,47
18		l	0,51	2,93	2,50
	reprezentantem gospodarstwa jest:				
19	członek rodziny	g	0,51	3,03	2,58
20		l	0,53	3,11	2,62
21	inna osoba	g	1,70	8,38	8,35
22		l	1,77	8,70	8,48
23	Dwurodzinne	g	0,21	11,28	5,44
24		l	0,21	11,67	5,51
25	Spokrewnione w linii prostej	g	0,22	-	5,73
26		l	0,22	-	5,78
	reprezentantem gospodarstwa jest:				
27	członek rodziny młodszego pokolenia	g	0,37	-	11,66
28		l	0,37	-	11,66
29	członek rodziny starszego pokolenia	g	0,31	-	6,61
30		l	0,32	-	6,66
31	inna osoba	g	1,53	-	63,81
32		l	1,57	-	64,44
33	Niespokrewnione w linii prostej	g	1,19	11,28	17,37
34		l	1,23	11,67	18,03
35	Trzy i więcej rodzinne	g	0,78	63,36	-
36		l	0,80	60,98	-
37	Nierodzinne	g	0,16	0,65	0,32
38		l	0,18	0,69	0,34
39	jednoosobowe	g	0,16	0,74	0,34
40		l	0,16	0,74	0,34
41	wielosobowe	g	0,52	1,35	0,93
42		l	0,53	1,39	0,95

¹⁾ 0-29 lat, ²⁾ 30-59 lat, ³⁾ 60 lat i więcej.

POKOLENIOWYCH ORAZ SKŁADU RODZINNEGO W 2011 ROKU (dok.)

Wiek ludności						Lp.
starsi ³⁾	młodzi i w średnim wieku	młodzi	w średnim wieku	młodzi i w średnim wieku		
		z osobami starszymi				
0,18	0,10	0,64	0,24	0,17	1	
0,19	0,11	0,68	0,25	0,17	2	
0,31	0,12	0,75	0,25	0,26	3	
0,31	0,12	0,78	0,26	0,27	4	
0,31	0,12	0,92	0,27	0,62	5	
0,31	0,13	0,94	0,28	0,64	6	
1,90	0,57	1,32	0,74	0,30	7	
1,90	0,59	1,36	0,75	0,31	8	
2,35	1,04	1,74	0,89	0,31	9	
2,35	1,06	1,78	0,90	0,32	10	
2,39	1,38	2,11	0,94	0,34	11	
2,39	1,41	2,16	0,95	0,35	12	
12,36	1,60	3,11	2,98	0,93	13	
12,36	1,63	3,19	3,00	0,96	14	
-	61,57	38,85	61,65	17,77	15	
-	61,95	38,64	61,68	18,03	16	
3,23	0,69	2,05	1,35	1,08	17	
3,23	0,71	2,09	1,37	1,12	18	
3,34	0,72	2,14	1,40	1,12	19	
3,34	0,75	2,19	1,43	1,16	20	
12,92	2,31	7,12	4,74	4,12	21	
12,86	2,40	7,35	4,83	4,30	22	
11,10	0,43	1,72	1,47	0,28	23	
11,13	0,44	1,75	1,49	0,28	24	
11,87	0,44	1,74	1,50	0,28	25	
11,91	0,45	1,77	1,52	0,29	26	
13,25	1,09	2,90	1,95	0,41	27	
13,32	1,11	2,93	1,97	0,42	28	
29,00	0,49	2,21	2,48	0,45	29	
29,00	0,51	2,24	2,51	0,46	30	
64,40	3,03	15,62	7,77	1,85	31	
64,40	3,09	16,16	7,98	1,90	32	
29,79	1,86	11,21	7,14	1,65	33	
29,79	1,93	11,50	7,31	1,70	34	
-	1,44	12,11	18,63	0,96	35	
-	1,48	12,40	19,18	0,98	36	
0,23	1,20	1,87	1,30	5,10	37	
0,24	1,26	1,91	1,33	5,46	38	
0,23	x	x	x	x	39	
0,23	x	x	x	x	40	
1,71	1,20	1,87	1,30	5,10	41	
1,72	1,26	1,91	1,33	5,46	42	

TABL. 5. WSKAŹNIKI PRECYZJI DLA GOSPODARSTW DOMOWYCH WEDŁUG WIELKOŚCI, W 2011 ROKU

Lp.	GOSPODARSTWA DOMOWE	Ogółem	Liczba osób		
			1	2	3
1	OGÓLEM	0,02	0,11	0,10	0,11
2	Bez osób w wieku 60 lat i więcej	0,06	0,20	0,18	0,14
3	Z osobami w wieku 60 lat i więcej	0,07	0,15	0,14	0,22
4	z 1 osobą	0,10	0,15	0,24	0,34
5	z 2 osobami	0,14	x	0,20	0,35
6	z 3 osobami i więcej	0,86	x	x	1,38
7	Zamieszkujące samodzielnie	0,02	0,10	0,10	0,11
8	Bez osób w wieku 60 lat i więcej	0,06	0,21	0,21	0,16
9	Z osobami w wieku 60 lat i więcej	0,07	0,16	0,15	0,24
10	z 1 osobą	0,11	0,16	0,26	0,36
11	z 2 osobami	0,15	x	0,22	0,37
12	z 3 osobami i więcej	0,94	x	x	1,57
13	Zamieszkujące wspólnie	0,19	0,36	0,28	0,33
14	Bez osób w wieku 60 lat i więcej	0,21	0,45	0,37	0,37
15	Z osobami w wieku 60 lat i więcej	0,25	0,48	0,38	0,64
16	z 1 osobą	0,33	0,48	0,63	0,91
17	z 2 osobami	0,39	x	0,48	0,96
18	z 3 osobami i więcej	2,20	x	x	2,87
19	MIASTA	0,03	0,13	0,12	0,13
20	Bez osób w wieku 60 lat i więcej	0,07	0,23	0,21	0,18
21	Z osobami w wieku 60 lat i więcej	0,09	0,19	0,17	0,30
22	z 1 osobą	0,13	0,19	0,31	0,46
23	z 2 osobami	0,19	x	0,24	0,46
24	z 3 osobami i więcej	1,40	x	x	2,01
25	Zamieszkujące samodzielnie	0,03	0,12	0,12	0,14
26	Bez osób w wieku 60 lat i więcej	0,08	0,25	0,24	0,19
27	Z osobami w wieku 60 lat i więcej	0,10	0,20	0,18	0,32
28	z 1 osobą	0,14	0,20	0,33	0,48
29	z 2 osobami	0,20	x	0,26	0,48
30	z 3 osobami i więcej	1,51	x	x	2,21
31	Zamieszkujące wspólnie	0,28	0,47	0,40	0,48
32	Bez osób w wieku 60 lat i więcej	0,31	0,57	0,50	0,53
33	Z osobami w wieku 60 lat i więcej	0,38	0,68	0,57	1,02
34	z 1 osobą	0,49	0,68	0,93	1,44
35	z 2 osobami	0,61	x	0,72	1,52
36	z 3 osobami i więcej	3,72	x	x	4,78
37	WIEŚ	0,03	0,16	0,16	0,17
38	Bez osób w wieku 60 lat i więcej	0,09	0,31	0,30	0,23
39	Z osobami w wieku 60 lat i więcej	0,09	0,23	0,20	0,30
40	z 1 osobą	0,13	0,23	0,34	0,45
41	z 2 osobami	0,19	x	0,31	0,48
42	z 3 osobami i więcej	1,02	x	x	1,76
43	Zamieszkujące samodzielnie	0,03	0,16	0,17	0,18
44	Bez osób w wieku 60 lat i więcej	0,10	0,38	0,37	0,27
45	Z osobami w wieku 60 lat i więcej	0,10	0,25	0,23	0,33
46	z 1 osobą	0,14	0,25	0,38	0,50
47	z 2 osobami	0,21	x	0,36	0,52
48	z 3 osobami i więcej	1,11	x	x	2,05
49	Zamieszkujące wspólnie	0,23	0,43	0,37	0,43
50	Bez osób w wieku 60 lat i więcej	0,26	0,54	0,51	0,48
51	Z osobami w wieku 60 lat i więcej	0,30	0,63	0,47	0,79
52	z 1 osobą	0,40	0,63	0,80	1,12
53	z 2 osobami	0,48	x	0,59	1,19
54	z 3 osobami i więcej	2,63	x	x	3,45

SAMODZIELNOŚCI ZAMIESZKANIA ORAZ LICZBY OSÓB W WIEKU 60 LAT I WIĘCEJ

w gospodarstwie domowym				Ludność w gospodarstwach domowych	Przeciętna liczba osób w gospodarstwie domowym	Lp.
4	5	6	7 i więcej			
0,11	0,17	0,24	0,25	0,02	0,02	1
0,14	0,24	0,40	0,47	0,06	0,06	2
0,30	0,30	0,34	0,34	0,08	0,08	3
0,38	0,36	0,48	0,52	0,12	0,12	4
0,56	0,60	0,55	0,56	0,15	0,15	5
1,92	2,61	2,98	1,86	0,91	0,91	6
0,12	0,18	0,25	0,27	0,04	0,04	7
0,15	0,26	0,44	0,51	0,07	0,07	8
0,32	0,31	0,35	0,36	0,09	0,09	9
0,40	0,38	0,50	0,54	0,13	0,13	10
0,59	0,63	0,57	0,58	0,17	0,17	11
2,08	2,77	3,14	1,92	0,99	0,99	12
0,36	0,55	0,85	1,01	0,18	0,18	13
0,38	0,63	1,06	1,34	0,20	0,20	14
0,92	1,09	1,42	1,53	0,28	0,28	15
1,14	1,30	1,86	2,05	0,37	0,37	16
1,65	2,10	2,27	2,27	0,42	0,42	17
4,94	7,78	9,35	7,67	2,34	2,34	18
0,16	0,28	0,47	0,61	0,03	0,03	19
0,19	0,38	0,71	0,95	0,07	0,07	20
0,45	0,52	0,72	0,90	0,12	0,12	21
0,57	0,65	1,03	1,33	0,17	0,17	22
0,82	1,02	1,13	1,41	0,21	0,21	23
2,99	4,38	5,44	4,09	1,51	1,51	24
0,16	0,29	0,49	0,65	0,05	0,05	25
0,20	0,40	0,76	1,01	0,09	0,09	26
0,47	0,54	0,75	0,95	0,13	0,13	27
0,59	0,67	1,07	1,39	0,18	0,18	28
0,86	1,06	1,17	1,48	0,23	0,23	29
3,20	4,63	5,71	4,27	1,63	1,63	30
0,58	1,00	1,67	2,18	0,27	0,27	31
0,62	1,16	2,08	2,87	0,29	0,29	32
1,54	1,96	2,80	3,34	0,43	0,43	33
1,91	2,33	3,62	4,68	0,56	0,56	34
2,77	3,71	4,57	5,09	0,66	0,66	35
8,20	13,60	17,17	13,80	3,91	3,91	36
0,15	0,20	0,26	0,26	0,03	0,03	37
0,19	0,30	0,47	0,53	0,09	0,09	38
0,37	0,34	0,36	0,35	0,11	0,11	39
0,47	0,41	0,52	0,55	0,16	0,16	40
0,70	0,71	0,60	0,59	0,22	0,22	41
2,31	3,05	3,42	2,00	1,11	1,11	42
0,16	0,21	0,27	0,28	0,06	0,06	43
0,21	0,33	0,52	0,57	0,12	0,12	44
0,39	0,35	0,37	0,37	0,13	0,13	45
0,50	0,43	0,54	0,57	0,18	0,18	46
0,74	0,74	0,61	0,61	0,25	0,25	47
2,49	3,24	3,60	2,05	1,21	1,21	48
0,44	0,63	0,96	1,11	0,24	0,24	49
0,47	0,72	1,21	1,48	0,26	0,26	50
1,09	1,27	1,58	1,69	0,35	0,35	51
1,35	1,52	2,09	2,23	0,49	0,49	52
1,95	2,43	2,51	2,70	0,54	0,54	53
6,04	9,02	11,03	9,11	2,87	2,87	54

TABL. 6. WSKAŹNIKI PRECYZJI DLA GOSPODARSTW DOMOWYCH WEDŁUG WIELKOŚCI,

Lp.	GOSPODARSTWA DOMOWE	Ogółem	Liczba osób		
			1	2	3
OGÓ					
1	OGÓLEM	0,02	0,11	0,10	0,11
2	Jednorodzinne	0,04	x	0,10	0,11
3	Bez osób w wieku 60 lat i więcej	0,07	x	0,19	0,15
4	Z osobami w wieku 60 lat i więcej	0,10	x	0,14	0,23
	wyłącznie z osobami w wieku				
5	60 lat i więcej	0,20	x	0,20	1,42
6	bez osób spoza rodziny	0,20	x	0,20	4,95
7	z osobami spoza rodziny	1,47	x	x	1,48
8	z osobami w wieku poniżej 60 lat	0,13	x	0,26	0,23
9	bez osób spoza rodziny	0,17	x	0,26	0,28
10	z osobami spoza rodziny	0,23	x	x	0,47
11	Dwurodzinne	0,19	x	x	x
12	Bez osób w wieku 60 lat i więcej	0,35	x	x	x
13	Z osobami w wieku 60 lat i więcej	0,24	x	x	x
14	spokrewnione w linii prostej	0,41	x	x	x
15	niespokrewnione w linii prostej	1,33	x	x	x
16	Trzy i więcej rodzinne	0,71	x	x	x
17	Bez osób w wieku 60 lat i więcej	1,28	x	x	x
18	Z osobami w wieku 60 lat i więcej	0,87	x	x	x
19	Nierodzinne	0,10	0,11	0,40	1,08
20	Bez osób w wieku 60 lat i więcej	0,18	0,20	0,52	1,31
21	Z osobami w wieku 60 lat i więcej	0,15	0,15	0,65	1,93
MIA					
22	RAZEM	0,03	0,13	0,12	0,13
23	Jednorodzinne	0,05	x	0,13	0,14
24	Bez osób w wieku 60 lat i więcej	0,09	x	0,23	0,18
25	Z osobami w wieku 60 lat i więcej	0,13	x	0,18	0,30
	wyłącznie z osobami w wieku				
26	60 lat i więcej	0,24	x	0,25	2,04
27	bez osób spoza rodziny	0,25	x	0,25	7,37
28	z osobami spoza rodziny	2,11	x	x	2,12
29	z osobami w wieku poniżej 60 lat	0,19	x	0,34	0,31
30	bez osób spoza rodziny	0,24	x	0,34	0,38
31	z osobami spoza rodziny	0,37	x	x	0,62

SKŁADU RODZINNEGO ORAZ LICZBY OSÓB W WIEKU 60 LAT I WIĘCEJ W 2011 ROKU

w gospodarstwie domowym				Ludność w gospodarstwach domowych	Przeciętna liczba osób w gospodarstwie domowym	Lp.
4	5	6	7 i więcej			
LEM						
0,11	0,17	0,24	0,25	0,02	0,02	1
0,12	0,21	0,40	0,58	0,05	0,05	2
0,14	0,27	0,54	0,77	0,07	0,07	3
0,34	0,39	0,63	0,92	0,11	0,11	4
13,20	84,98	-	-	0,20	0,20	5
45,21	-	-	-	0,20	0,20	6
13,79	84,98	-	-	1,47	1,47	7
0,34	0,39	0,63	0,92	0,14	0,14	8
0,58	1,17	2,32	3,29	0,18	0,18	9
0,44	0,42	0,66	0,96	0,23	0,23	10
0,53	0,38	0,35	0,37	0,19	0,19	11
0,84	0,61	0,67	0,73	0,35	0,35	12
0,69	0,51	0,44	0,45	0,24	0,24	13
1,08	0,81	0,75	0,74	0,41	0,41	14
5,34	3,16	2,82	1,82	1,35	1,35	15
x	x	2,55	0,74	0,72	0,72	16
x	x	3,96	1,35	1,29	1,29	17
x	x	3,34	0,90	0,89	0,89	18
2,39	4,88	9,12	9,38	0,11	0,11	19
2,82	5,73	10,52	13,51	0,19	0,19	20
4,47	9,31	17,78	13,02	0,16	0,16	21
STA						
0,16	0,28	0,47	0,61	0,03	0,03	22
0,17	0,35	0,78	1,32	0,06	0,06	23
0,19	0,43	0,97	1,56	0,09	0,09	24
0,52	0,71	1,42	2,63	0,15	0,15	25
20,06	-	-	-	0,25	0,25	26
61,49	-	-	-	0,25	0,25	27
21,20	-	-	-	2,11	2,11	28
0,52	0,71	1,42	2,63	0,20	0,20	29
0,86	2,13	4,61	8,24	0,24	0,24	30
0,67	0,76	1,51	2,78	0,37	0,37	31

TABL. 6. WSKAŹNIKI PRECYZJI DLA GOSPODARSTW DOMOWYCH WEDŁUG WIELKOŚCI,

Lp.	GOSPODARSTWA DOMOWE	Ogółem	Liczba osób		
			1	2	3
MIA					
1	Dwurodzinne	0,34	x	x	x
2	Bez osób w wieku 60 lat i więcej	0,55	x	x	x
3	Z osobami w wieku 60 lat i więcej	0,47	x	x	x
4	spokrewnione w linii prostej	0,76	x	x	x
5	niespokrewnione w linii prostej	2,22	x	x	x
6	Trzy i więcej rodzinne	1,45	x	x	x
7	Bez osób w wieku 60 lat i więcej	2,43	x	x	x
8	Z osobami w wieku 60 lat i więcej	1,85	x	x	x
9	Nierodzinne	0,12	0,13	0,52	1,50
10	Bez osób w wieku 60 lat i więcej	0,21	0,23	0,68	1,82
11	Z osobami w wieku 60 lat i więcej	0,18	0,19	0,81	2,66
WIEŚ					
16	RAZEM	0,03	0,16	0,16	0,17
17	Jednorodzinne	0,06	x	0,17	0,17
18	Bez osób w wieku 60 lat i więcej	0,11	x	0,33	0,24
19	Z osobami w wieku 60 lat i więcej	0,13	x	0,22	0,31
20	wyłącznie z osobami w wieku 60 lat i więcej	0,31	x	0,31	1,81
21	bez osób spoza rodziny	0,31	x	0,31	5,86
22	z osobami spoza rodziny	1,90	x	x	1,91
23	z osobami w wieku poniżej 60 lat	0,16	x	0,36	0,31
24	bez osób spoza rodziny	0,23	x	0,36	0,38
25	z osobami spoza rodziny	0,27	x	x	0,64
26	Dwurodzinne	0,21	x	x	x
27	Bez osób w wieku 60 lat i więcej	0,42	x	x	x
28	Z osobami w wieku 60 lat i więcej	0,27	x	x	x
29	spokrewnione w linii prostej	0,45	x	x	x
30	niespokrewnione w linii prostej	1,59	x	x	x
31	Trzy i więcej rodzinne	0,78	x	x	x
32	Bez osób w wieku 60 lat i więcej	1,44	x	x	x
33	Z osobami w wieku 60 lat i więcej	0,95	x	x	x
34	Nierodzinne	0,16	0,16	0,57	1,39
35	Bez osób w wieku 60 lat i więcej	0,28	0,31	0,72	1,66
36	Z osobami w wieku 60 lat i więcej	0,22	0,23	0,96	2,54

SKŁADU RODZINNEGO ORAZ LICZBY OSÓB W WIEKU 60 LAT I WIĘCEJ W 2011 ROKU (dok.)

w gospodarstwie domowym				Ludność w gospodarstwach domowych	Przeciętna liczba osób w gospodarstwie domowym	Lp.
4	5	6	7 i więcej			
STA (dok.)						
0,74	0,60	0,68	0,88	0,34	0,34	1
1,12	0,91	1,15	1,45	0,55	0,55	2
0,99	0,85	0,89	1,17	0,47	0,47	3
1,55	1,35	1,50	1,89	0,77	0,77	4
7,71	4,65	4,35	3,41	2,26	2,26	5
x	x	4,00	1,56	1,49	1,49	6
x	x	5,91	2,67	2,47	2,47	7
x	x	5,43	1,97	1,90	1,90	8
3,34	6,83	12,69	12,97	0,14	0,14	9
3,96	8,09	15,48	21,02	0,23	0,23	10
6,18	12,64	21,93	16,42	0,20	0,20	11
0,15	0,20	0,26	0,26	0,03	0,03	16
0,16	0,24	0,44	0,62	0,07	0,07	17
0,20	0,33	0,62	0,86	0,11	0,11	18
0,42	0,44	0,68	0,96	0,15	0,15	19
15,19	84,98	-	-	0,31	0,31	20
50,95	-	-	-	0,31	0,31	21
15,88	84,98	-	-	1,90	1,90	22
0,42	0,44	0,68	0,96	0,18	0,18	23
0,71	1,34	2,57	3,53	0,25	0,25	24
0,55	0,48	0,71	1,00	0,27	0,27	25
0,70	0,47	0,39	0,39	0,21	0,21	26
1,19	0,79	0,80	0,83	0,43	0,43	27
0,89	0,60	0,48	0,47	0,27	0,27	28
1,38	0,97	0,84	0,78	0,46	0,46	29
6,83	4,09	3,48	2,08	1,64	1,64	30
x	x	3,10	0,81	0,80	0,80	31
x	x	5,04	1,50	1,48	1,48	32
x	x	3,95	0,98	0,98	0,98	33
3,00	6,01	11,44	12,07	0,18	0,18	34
3,48	6,92	12,92	14,83	0,30	0,30	35
5,93	12,17	24,59	20,05	0,25	0,25	36

TABL. 11. WSKAŹNIKI PRECYZJI DLA GOSPODARSTW DOMOWYCH WEDŁUG LICZBY OSÓB

Lp.	PŁEĆ I WIEK REPREZENTANTA GOSPODARSTWA DOMOWEGO	Ogółem			
			1	2	3
					OGÓ
1	OGÓLEM	0,02	0,11	0,10	0,11
2	19 lat i mniej	0,84	1,25	2,04	2,23
3	20-24	0,47	0,91	0,91	0,89
4	25-29	0,26	0,60	0,54	0,50
5	30-34	0,21	0,61	1,00	0,41
6	35-39	0,20	0,68	0,62	0,44
7	40-44	0,21	0,74	0,65	0,47
8	45-49	0,19	0,66	0,53	0,43
9	50-54	0,17	0,53	0,39	0,36
10	55-59	0,18	0,46	0,33	0,37
11	60-64	0,19	0,44	0,32	0,44
12	65-69	0,26	0,51	0,40	0,66
13	70-74	0,26	0,45	0,41	0,76
14	75-79	0,00	0,44	0,46	0,94
15	80-84	0,36	0,49	0,63	1,35
16	85 lat i więcej	0,50	0,62	0,97	2,16
19	MEŹCZYŹNI	0,00	0,22	0,17	0,18
20	19 lat i mniej	1,23	1,76	3,00	3,49
21	20-24	0,74	1,28	1,51	1,45
22	25-29	0,40	0,82	0,82	0,76
23	30-34	0,32	0,80	0,83	0,60
24	35-39	0,30	0,87	0,96	0,64
25	40-44	0,30	0,92	1,00	0,70
26	45-49	0,00	0,84	0,81	0,64
27	50-54	0,25	0,72	0,59	0,54
28	55-59	0,26	0,69	0,50	0,53
29	60-64	0,00	0,76	0,47	0,62
30	65-69	0,39	1,01	1,00	0,89
31	70-74	0,41	1,01	1,00	1,03
32	75-79	0,48	1,00	0,64	1,31
33	80-84	0,63	1,23	0,86	1,91
34	85 lat i więcej	0,95	1,54	1,38	3,25
37	KOBIETY	0,06	0,15	0,16	0,17
38	19 lat i mniej	1,00	1,70	2,78	2,90
39	20-24	0,60	1,21	1,00	1,00
40	25-29	0,35	0,87	0,73	0,67
41	30-34	0,30	0,96	0,75	1,00
42	35-39	0,00	1,00	0,83	0,61
43	40-44	0,30	1,24	0,87	0,64
44	45-49	0,00	1,07	0,71	1,00
45	50-54	0,26	0,79	0,52	0,51
46	55-59	0,25	0,62	0,45	0,53
47	60-64	0,27	1,00	0,45	0,66
48	65-69	0,36	0,59	0,59	1,01
49	70-74	0,35	0,51	0,61	1,00
50	75-79	0,37	0,49	0,71	1,39
51	80-84	0,44	0,54	0,93	1,93
52	85 lat i więcej	0,59	0,69	1,38	2,89

PLCI I WIEKU REPREZENTANTA GOSPODARSTWA W 2011 ROKU

Liczba osób w gospodarstwie domowym				Ludność w gospodarstwach domowych	Przeciętna liczba osób w gospodarstwie domowym	Lp.
4	5	6	7 i więcej			
LEM						
0,11	0,17	0,24	0,25	0,02	0,02	1
2,17	2,83	4,49	5,00	0,88	0,88	2
1,00	1,55	2,00	2,00	0,44	0,44	3
0,64	0,98	1,39	1,50	0,27	0,27	4
0,41	0,69	0,98	1,00	0,22	0,22	5
0,36	1,00	0,78	0,93	0,21	0,21	6
0,37	0,51	0,72	0,82	0,21	0,21	7
0,38	0,50	0,71	0,77	0,20	0,20	8
0,40	0,52	0,72	0,75	0,18	0,18	9
0,48	0,63	0,84	0,85	0,19	0,19	10
0,64	0,82	1,02	1,06	0,21	0,21	11
1,02	1,25	1,51	1,60	0,00	0,29	12
1,23	1,46	1,71	1,85	0,00	0,29	13
1,59	1,92	2,36	2,00	0,33	0,33	14
2,27	2,91	3,68	3,78	0,41	0,41	15
3,64	4,83	6,58	6,15	1,00	0,56	16
0,19	0,27	0,36	0,39	0,08	0,08	19
3,34	4,00	7,36	8,32	1,33	1,33	20
1,82	2,54	3,81	4,17	0,71	0,71	21
1,04	1,63	2,00	2,48	0,41	0,41	22
0,63	1,00	1,50	1,78	0,33	0,33	23
0,52	0,82	1,00	1,38	0,30	0,30	24
0,52	0,73	1,01	1,18	0,30	0,30	25
0,53	0,69	0,95	1,06	0,00	0,29	26
1,00	0,70	0,98	1,02	0,26	0,26	27
0,65	0,86	1,00	1,00	0,27	0,27	28
0,88	1,00	1,39	1,45	0,31	0,31	29
1,39	1,77	2,04	2,00	0,42	0,42	30
1,75	2,16	2,31	2,56	0,45	0,45	31
2,35	2,86	3,25	3,25	0,52	0,52	32
3,48	4,00	5,38	5,45	0,69	0,69	33
6,00	7,67	10,36	10,00	1,04	1,04	34
0,19	0,27	0,38	0,40	0,00	0,07	37
2,85	3,80	5,59	6,45	1,18	1,18	38
1,46	1,95	2,67	2,76	1,00	0,57	39
0,81	1,23	1,77	1,90	0,36	0,36	40
1,00	0,90	1,32	1,53	0,30	0,30	41
0,51	0,76	1,00	1,28	0,00	0,29	42
1,00	0,73	1,04	1,18	0,30	0,30	43
1,00	0,76	1,08	1,00	0,00	0,29	44
0,60	0,80	1,00	1,00	0,27	0,27	45
0,72	0,94	1,26	1,30	0,27	0,27	46
0,96	1,20	1,52	1,58	0,30	0,30	47
1,51	1,78	2,00	2,38	0,40	0,40	48
1,73	1,98	2,56	2,70	0,39	0,39	49
2,16	2,61	3,44	3,87	0,43	0,43	50
3,00	3,88	5,04	5,24	0,51	0,51	51
4,58	6,22	8,48	7,93	0,66	0,66	52

TABL. 11. WSKAŹNIKI PRECYZJI DLA GOSPODARSTW DOMOWYCH WEDŁUG LICZBY OSÓB

Lp.	PŁEĆ I WIEK REPREZENTANTA GOSPODARSTWA DOMOWEGO	Ogółem			
			1	2	3
					MIA
1	RAZEM	0,03	0,13	0,12	0,13
2	19 lat i mniej	1,04	1,51	2,41	2,64
3	20-24	1,00	1,02	1,06	1,00
4	25-29	0,33	0,69	0,64	0,63
5	30-34	0,00	0,71	0,66	0,51
6	35-39	0,00	0,80	0,76	1,00
7	40-44	0,00	0,89	0,82	0,59
8	45-49	0,00	0,82	0,68	1,00
9	50-54	0,24	0,66	0,48	0,47
10	55-59	0,23	1,00	0,40	0,47
11	60-64	0,25	0,53	0,39	1,00
12	65-69	0,33	0,61	0,50	0,87
13	70-74	0,33	0,54	0,51	1,01
14	75-79	0,37	1,00	0,59	1,27
15	80-84	0,47	0,64	0,81	1,81
16	85 lat i więcej	0,66	0,82	1,27	2,91
19	MEŹCZYŹNI	0,10	0,00	0,22	0,24
20	19 lat i mniej	1,52	2,15	3,58	4,00
21	20-24	0,90	1,46	1,76	1,85
22	25-29	0,51	0,96	0,97	1,00
23	30-34	0,43	0,95	1,02	0,76
24	35-39	0,43	1,05	1,25	0,83
25	40-44	0,44	1,17	1,38	0,91
26	45-49	0,42	1,00	1,00	0,86
27	50-54	0,37	0,98	0,79	0,71
28	55-59	0,36	0,94	0,64	0,70
29	60-64	0,39	1,02	0,59	0,80
30	65-69	0,52	1,32	0,72	1,18
31	70-74	1,00	1,30	0,72	1,39
32	75-79	0,63	1,39	0,82	1,77
33	80-84	0,84	1,59	1,00	2,57
34	85 lat i więcej	1,28	2,00	1,84	4,00
37	KOBIETY	0,08	0,18	0,19	0,21
38	19 lat i mniej	1,39	2,00	3,26	3,44
39	20-24	0,73	1,34	1,34	1,42
40	25-29	0,45	0,99	0,87	0,83
41	30-34	0,39	1,08	0,87	0,70
42	35-39	0,39	1,25	0,97	0,75
43	40-44	0,41	1,41	1,02	0,79
44	45-49	0,38	1,22	0,85	0,73
45	50-54	0,33	0,90	0,62	0,63
46	55-59	0,32	0,71	0,53	0,66
47	60-64	0,34	0,63	0,54	0,82
48	65-69	0,44	0,69	0,72	1,30
49	70-74	0,43	0,61	0,75	1,50
50	75-79	0,47	0,61	0,89	1,86
51	80-84	1,00	0,70	1,20	2,58
52	85 lat i więcej	0,77	0,90	1,78	3,91

PLCI I WIEKU REPREZENTANTA GOSPODARSTWA W 2011 ROKU (cd.)

Liczba osób w gospodarstwie domowym				Ludność w gospodarstwach domowych	Przeciętna liczba osób w gospodarstwie domowym	Lp.
4	5	6	7 i więcej			
0,16	0,00	0,47	0,61	0,03	0,03	1
2,78	4,00	7,25	9,00	1,00	1,10	2
1,52	2,00	3,74	5,00	1,00	0,55	3
0,90	1,60	2,57	3,30	0,34	0,34	4
1,00	1,00	1,97	2,66	0,00	0,29	5
0,49	0,93	1,64	2,34	0,00	0,29	6
0,51	0,85	1,46	2,06	0,30	0,30	7
0,53	0,83	1,42	1,86	0,00	0,29	8
1,00	0,84	1,35	1,71	0,25	0,25	9
0,66	0,99	1,50	1,82	0,25	0,25	10
0,89	1,29	1,80	2,15	0,27	0,27	11
1,45	1,96	2,69	3,26	0,37	0,37	12
1,76	2,29	2,90	3,66	0,37	0,37	13
2,25	2,92	4,00	5,08	0,42	0,42	14
3,29	4,00	6,42	7,08	0,53	0,53	15
5,18	7,37	10,78	11,36	0,73	0,73	16
0,27	0,46	0,77	1,03	0,11	0,11	19
4,26	6,05	11,98	14,94	1,66	1,66	20
2,42	3,81	6,65	8,65	0,89	0,89	21
1,54	2,84	5,00	6,03	0,54	0,54	22
0,90	1,96	3,32	4,88	0,45	0,45	23
0,74	1,47	2,64	4,00	0,44	0,44	24
0,74	1,28	2,31	3,43	0,46	0,46	25
0,76	1,20	2,10	2,90	0,44	0,44	26
0,78	1,19	1,99	2,59	0,39	0,39	27
0,94	1,44	2,21	2,72	0,39	0,39	28
1,26	1,90	3,00	3,21	0,42	0,42	29
2,00	2,84	3,71	4,68	1,00	0,56	30
3,00	3,51	3,96	5,18	0,59	0,59	31
3,39	4,49	6,09	6,66	0,69	0,69	32
5,00	6,85	10,00	10,27	0,92	0,92	33
8,58	12,02	15,85	22,48	1,39	1,39	34
0,25	0,41	0,68	0,85	0,09	0,09	37
3,68	5,50	8,84	12,26	1,47	1,47	38
1,95	2,93	5,00	5,51	0,71	0,71	39
1,00	1,95	3,10	3,95	0,46	0,46	40
0,76	1,42	2,46	3,18	0,40	0,40	41
0,69	1,21	2,12	2,86	0,40	0,40	42
0,74	1,00	1,92	2,61	0,42	0,42	43
0,77	1,18	1,96	2,00	0,40	0,40	44
0,80	1,21	1,89	2,00	0,35	0,35	45
0,96	1,40	2,00	3,00	0,34	0,34	46
1,29	1,80	2,58	2,93	0,38	0,38	47
2,12	2,73	3,92	5,00	0,50	0,50	48
2,00	3,04	4,29	5,20	0,49	0,49	49
3,01	3,85	5,91	7,82	0,54	0,54	50
4,30	5,93	8,42	10,00	0,66	0,66	51
6,49	9,31	14,66	13,15	0,86	0,86	52

TABL. 11. WSKAŹNIKI PRECYZJI DLA GOSPODARSTW DOMOWYCH WEDŁUG LICZBY OSÓB

Lp.	PŁEĆ I WIEK REPREZENTANTA GOSPODARSTWA DOMOWEGO	Ogółem			
			1	2	3
					WIEŚ
1	RAZEM	0,03	0,16	0,16	0,17
2	19 lat i mniej	1,00	1,69	3,19	3,67
3	20-24	0,63	1,39	1,49	1,32
4	25-29	0,37	1,00	0,89	0,74
5	30-34	0,30	1,04	0,89	0,63
6	35-39	0,27	1,00	0,96	0,66
7	40-44	0,26	1,00	0,96	0,69
8	45-49	0,25	0,97	0,77	0,63
9	50-54	0,23	0,78	0,59	0,54
10	55-59	0,25	0,71	0,51	1,00
11	60-64	0,00	0,71	0,51	0,65
12	65-69	0,38	0,83	0,63	0,94
13	70-74	0,38	0,71	0,61	1,03
14	75-79	0,41	0,67	0,67	1,27
15	80-84	0,50	0,70	0,87	1,78
16	85 lat i więcej	0,68	0,86	1,32	2,84
19	MEŹCZYŹNI	0,09	0,30	0,24	0,26
20	19 lat i mniej	1,68	2,37	4,68	5,65
21	20-24	0,99	1,92	2,00	2,10
22	25-29	1,00	1,32	1,31	1,08
23	30-34	0,43	1,31	1,27	0,89
24	35-39	0,38	1,33	1,33	0,92
25	40-44	0,37	1,31	1,29	0,98
26	45-49	0,34	1,00	1,05	0,90
27	50-54	0,32	0,94	0,81	0,75
28	55-59	0,34	0,90	0,72	0,76
29	60-64	0,39	1,04	0,70	0,88
30	65-69	0,54	1,42	0,86	1,25
31	70-74	1,00	1,46	0,82	1,38
32	75-79	0,66	1,58	0,91	1,74
33	80-84	0,86	1,77	1,17	3,00
34	85 lat i więcej	1,27	2,08	1,83	4,17
37	KOBIETY	0,10	0,26	0,26	0,00
38	19 lat i mniej	1,57	2,42	4,37	4,82
39	20-24	0,82	1,99	1,87	1,71
40	25-29	0,51	1,53	1,21	1,03
41	30-34	0,43	1,73	1,26	0,93
42	35-39	0,40	2,08	1,41	0,97
43	40-44	0,41	2,00	1,45	1,00
44	45-49	0,39	1,93	1,00	0,89
45	50-54	0,37	1,46	0,87	0,79
46	55-59	0,39	1,17	0,76	0,83
47	60-64	0,43	1,01	0,76	0,99
48	65-69	1,00	1,04	0,95	1,46
49	70-74	0,53	0,84	0,94	1,58
50	75-79	1,00	0,75	1,04	1,86
51	80-84	0,62	0,78	1,32	3,00
52	85 lat i więcej	0,82	0,96	1,92	3,88

PLCI I WIEKU REPREZENTANTA GOSPODARSTWA W 2011 ROKU (dok.)

Liczba osób w gospodarstwie domowym				Ludność w gospodarstwach domowych	Przeciętna liczba osób w gospodarstwie domowym	Lp.
4	5	6	7 i więcej			
0,15	0,20	0,26	0,26	0,03	0,03	1
3,14	3,73	5,44	5,68	1,41	1,41	2
1,59	1,94	2,59	2,60	0,71	0,71	3
0,84	1,18	1,60	1,63	0,41	0,41	4
1,00	0,82	1,00	1,24	0,32	0,32	5
0,48	0,65	0,85	0,98	0,00	0,28	6
0,50	0,60	0,79	0,87	0,00	0,28	7
0,51	0,60	0,79	0,82	0,27	0,27	8
0,54	0,64	0,82	0,81	0,26	0,26	9
0,64	0,78	0,97	0,93	0,00	0,28	10
0,85	1,00	1,18	1,19	0,33	0,33	11
1,32	1,54	1,74	1,78	0,45	0,45	12
1,58	1,78	2,04	2,11	0,46	0,46	13
2,06	2,40	2,68	2,73	0,51	0,51	14
2,87	3,55	4,25	4,32	0,60	0,60	15
4,58	5,89	7,76	7,03	0,80	0,80	16
0,24	0,30	0,39	0,40	0,10	0,10	19
5,00	5,66	8,51	9,00	2,08	2,08	20
2,52	3,13	4,00	4,63	1,00	1,12	21
1,31	1,88	2,52	2,64	0,62	0,62	22
0,81	1,24	1,62	1,85	0,46	0,46	23
0,67	0,94	1,22	1,43	0,40	0,40	24
0,68	0,84	1,08	1,22	0,39	0,39	25
0,69	0,80	1,04	1,00	0,37	0,37	26
0,72	0,83	1,08	1,08	0,35	0,35	27
0,84	1,02	1,28	1,23	0,38	0,38	28
1,00	1,34	1,60	1,59	0,45	0,45	29
1,79	2,14	2,34	2,37	0,62	0,62	30
2,00	2,58	2,73	2,89	0,66	0,66	31
2,97	3,48	3,65	3,60	0,78	0,78	32
4,34	5,30	5,99	6,25	1,00	1,00	33
7,33	9,36	12,64	10,58	1,44	1,44	34
0,27	0,33	0,43	0,44	0,11	0,11	37
4,00	5,00	7,07	7,20	1,92	1,91	38
2,04	2,48	3,20	3,14	0,93	0,93	39
1,00	1,51	2,00	2,09	1,00	0,56	40
0,79	1,00	1,49	1,69	0,46	0,46	41
0,71	0,92	1,22	1,38	0,42	0,42	42
0,76	0,90	1,20	1,29	0,43	0,43	43
0,80	0,94	1,25	1,26	0,43	0,43	44
0,84	1,01	1,30	1,27	0,41	0,41	45
1,01	1,21	1,53	1,47	0,44	0,44	46
1,32	1,52	1,79	1,83	0,50	0,50	47
1,97	2,00	2,61	2,73	0,66	0,66	48
2,27	2,00	3,09	3,12	0,65	0,65	49
2,87	3,34	3,95	4,21	0,68	0,68	50
3,83	4,78	6,05	5,98	0,76	0,76	51
5,86	7,61	9,81	9,40	0,96	0,96	52

TABL. 16. WSKAŹNIKI PRECYZJI DLA RODZIN Z DZIEĆMI W GOSPODARSTWACH DOMOWYCH WEDŁUG TYPÓW ORAZ LICZBY DZIECI W 2011 ROKU

WYSZCZEGÓLNIENIE	Ogółem	Małżeństwa z dziećmi	Partnerzy z dziećmi	Matki z dziećmi	Ojcowie z dziećmi
	OGÓŁEM				
RODZINY OGÓŁEM	0,04	0,06	0,58	0,14	0,40
Bez dzieci do lat 24 na utrzymaniu	0,12	0,16	1,75	0,21	0,53
Z dziećmi do lat 24 na utrzymaniu	0,06	0,08	0,62	0,21	0,62
z 1 dzieckiem	0,11	0,14	0,82	0,26	0,72
z 2 dzieci	0,13	0,15	1,18	0,42	1,36
z 3 dzieci	0,28	0,31	2,06	0,88	2,95
z 4 i więcej dzieci	0,47	0,52	2,78	1,48	5,17
Rodziny z 1 dzieckiem	0,09	0,12	0,79	0,18	0,48
Bez dzieci do lat 24 na utrzymaniu	0,14	0,20	2,00	0,24	0,61
Z 1 dzieckiem do lat 24 na utrzymaniu	0,13	0,17	0,86	0,28	0,78
Rodziny z 2 dzieci	0,10	0,12	1,09	0,31	0,87
Bez dzieci do lat 24 na utrzymaniu	0,29	0,36	3,88	0,52	1,27
Z 1 dzieckiem do lat 24 na utrzymaniu	0,32	0,36	3,03	0,84	2,16
Z 2 dzieci	0,14	0,16	1,22	0,44	1,45
Rodziny z 3 dzieci	0,22	0,24	1,84	0,62	1,76
Bez dzieci do lat 24 na utrzymaniu	0,69	0,89	9,78	1,21	2,92
Z 1 dzieckiem do lat 24 na utrzymaniu	0,62	0,69	6,02	1,59	4,01
Z 2 dzieci	0,58	0,63	4,80	1,63	4,58
Z 3 dzieci	0,30	0,32	2,16	0,94	3,20
Rodziny z 4 i więcej dzieci	0,35	0,39	2,41	0,99	2,86
Bez dzieci do lat 24 na utrzymaniu	1,51	2,06	22,09	2,44	5,75
Z 1 dzieckiem do lat 24 na utrzymaniu	1,29	1,47	12,68	2,96	7,59
Z 2 dzieci	1,04	1,15	9,02	2,75	7,16
Z 3 dzieci	0,94	1,03	6,75	2,59	7,56
Z 4 i więcej dzieci	0,47	0,52	2,78	1,48	5,17

TABL. 16. WSKAŹNIKI PRECYZJI DLA RODZIN Z DZIEĆMI W GOSPODARSTWACH DOMOWYCH WEDŁUG TYPÓW ORAZ LICZBY DZIECI W 2011 ROKU (cd.)

WYSZCZEGÓLNIENIE	Ogółem	Małżeństwa z dziećmi	Partnerzy z dziećmi	Matki z dziećmi	Ojcowie z dziećmi
MIASTA					
RODZINY RAZEM	0,06	0,09	0,73	0,19	0,55
Bez dzieci do lat 24 na utrzymaniu	0,16	0,23	2,12	0,29	0,73
Z dziećmi do lat 24 na utrzymaniu	0,09	0,12	0,77	0,27	0,83
z 1 dzieckiem	0,15	0,20	1,00	0,33	0,95
z 2 dzieci	0,20	0,23	1,48	0,56	1,89
z 3 dzieci	0,50	0,56	2,83	1,26	4,64
z 4 i więcej dzieci	0,99	1,16	4,17	2,29	9,32
Rodziny z 1 dzieckiem	0,11	0,16	0,95	0,23	0,63
Bez dzieci do lat 24 na utrzymaniu	0,19	0,27	2,38	0,32	0,81
Z 1 dzieckiem do lat 24 na utrzymaniu	0,17	0,23	1,04	0,36	1,02
Rodziny z 2 dzieci	0,15	0,18	1,36	0,41	1,22
Bez dzieci do lat 24 na utrzymaniu	0,42	0,54	4,95	0,76	1,83
Z 1 dzieckiem do lat 24 na utrzymaniu	0,46	0,53	3,86	1,07	2,98
Z 2 dzieci	0,21	0,24	1,52	0,58	1,99
Rodziny z 3 dzieci	0,37	0,43	2,53	0,92	2,83
Bez dzieci do lat 24 na utrzymaniu	1,22	1,59	13,37	2,10	4,96
Z 1 dzieckiem do lat 24 na utrzymaniu	1,02	1,17	8,14	2,33	6,66
Z 2 dzieci	0,96	1,09	6,99	2,28	6,98
Z 3 dzieci	0,52	0,59	2,94	1,32	4,92
Rodziny z 4 i więcej dzieci	0,72	0,85	3,64	1,65	5,33
Bez dzieci do lat 24 na utrzymaniu	3,19	4,45	34,35	5,08	11,16
Z 1 dzieckiem do lat 24 na utrzymaniu	2,55	2,97	20,34	5,46	13,96
Z 2 dzieci	2,05	2,36	13,15	4,67	13,43
Z 3 dzieci	1,86	2,15	10,46	4,24	13,94
Z 4 i więcej dzieci	0,99	1,16	4,17	2,29	9,32

TABL. 16. WSKAŹNIKI PRECYZJI DLA RODZIN Z DZIEĆMI W GOSPODARSTWACH DOMOWYCH WEDŁUG TYPÓW ORAZ LICZBY DZIECI W 2011 ROKU (dok.)

WYSZCZEGÓLNIENIE	Ogółem	Małżeństwa z dziećmi	Partnerzy z dziećmi	Matki z dziećmi	Ojcowie z dziećmi
WIEŚ					
RODZINY RAZEM	0,05	0,07	0,88	0,20	0,54
Bez dzieci do lat 24 na utrzymaniu	0,15	0,22	2,73	0,28	0,71
Z dziećmi do lat 24 na utrzymaniu	0,08	0,09	0,93	0,30	0,83
z 1 dzieckiem	0,16	0,19	1,28	0,38	0,99
z 2 dzieci	0,17	0,18	1,74	0,58	1,79
z 3 dzieci	0,32	0,35	2,74	1,15	3,55
z 4 i więcej dzieci	0,52	0,56	3,48	1,81	5,88
Rodziny z 1 dzieckiem	0,13	0,17	1,25	0,26	0,65
Bez dzieci do lat 24 na utrzymaniu	0,19	0,27	3,22	0,33	0,82
Z 1 dzieckiem do lat 24 na utrzymaniu	0,20	0,24	1,36	0,41	1,09
Rodziny z 2 dzieci	0,14	0,15	1,62	0,42	1,14
Bez dzieci do lat 24 na utrzymaniu	0,37	0,46	5,65	0,67	1,62
Z 1 dzieckiem do lat 24 na utrzymaniu	0,43	0,47	4,42	1,23	2,88
Z 2 dzieci	0,18	0,20	1,84	0,62	1,94
Rodziny z 3 dzieci	0,25	0,28	2,47	0,79	2,12
Bez dzieci do lat 24 na utrzymaniu	0,81	1,04	14,23	1,43	3,51
Z 1 dzieckiem do lat 24 na utrzymaniu	0,75	0,82	8,55	2,08	4,73
Z 2 dzieci	0,70	0,75	6,21	2,21	5,68
Z 3 dzieci	0,35	0,37	2,89	1,24	3,91
Rodziny z 4 i więcej dzieci	0,38	0,42	3,03	1,17	3,27
Bez dzieci do lat 24 na utrzymaniu	1,67	2,28	28,33	2,69	6,58
Z 1 dzieckiem do lat 24 na utrzymaniu	1,46	1,66	15,83	3,42	8,63
Z 2 dzieci	1,18	1,29	12,14	3,28	8,35
Z 3 dzieci	1,05	1,14	8,45	3,15	8,51
Z 4 i więcej dzieci	0,52	0,56	3,48	1,81	5,88

TABL. 17. WSKAŹNIKI PRECYZJI DLA DZIECI W RODZINACH W GOSPODARSTWACH WEDŁUG TYPÓW RODZIN W 2011 ROKU

WYSZCZEGÓLNIENIE	Ogółem	Małżeństwa z dziećmi	Partnerzy z dziećmi	Matki z dziećmi	Ojcowie z dziećmi
OGÓLEM	0,05	0,07	0,64	0,16	0,43
w tym w rodzinach z:					
3 i więcej dzieci	0,18	0,20	1,48	0,53	1,53
4 i więcej dzieci	0,35	0,39	2,43	1,00	2,93
Do lat 24 pozostające na utrzymaniu	0,07	0,09	0,68	0,23	0,66
w wieku:					
0-2 lata	0,20	0,24	1,06	0,44	1,38
3-6	0,18	0,21	1,14	0,44	1,50
7-14	0,13	0,15	1,04	0,36	1,13
15-17	0,19	0,21	1,59	0,54	1,50
18-24 lat	0,17	0,19	1,69	0,48	1,18
w tym w rodzinach z:					
3 i więcej dzieci do lat 24 pozostających na utrzymaniu	0,24	0,26	1,67	0,77	2,59
4 i więcej dzieci do lat 24 pozostających na utrzymaniu	0,48	0,53	2,79	1,49	5,23
Pozostałe	0,11	0,14	1,41	0,21	0,53
MIASTA	0,07	0,10	0,79	0,21	0,59
w tym w rodzinach z:					
3 i więcej dzieci	0,33	0,38	2,10	0,81	2,55
4 i więcej dzieci	0,74	0,87	3,67	1,67	5,45
Do lat 24 pozostające na utrzymaniu	0,10	0,14	0,85	0,30	0,89
w wieku:					
0-2 lata	0,29	0,36	1,32	0,61	1,91
3-6	0,27	0,33	1,44	0,59	2,00
7-14	0,20	0,24	1,34	0,47	1,53
15-17	0,29	0,34	2,07	0,71	2,08
18-24 lat	0,24	0,28	2,17	0,62	1,60
w tym w rodzinach z:					
3 i więcej dzieci do lat 24 pozostających na utrzymaniu	0,44	0,51	2,37	1,11	4,21
4 i więcej dzieci do lat 24 pozostających na utrzymaniu	1,01	1,19	4,17	2,31	9,40
Pozostałe	0,15	0,21	1,78	0,29	0,74
WIEŚ	0,06	0,08	1,01	0,24	0,61
w tym w rodzinach z:					
3 i więcej dzieci	0,20	0,22	1,98	0,67	1,83
4 i więcej dzieci	0,39	0,43	3,11	1,20	3,35
Do lat 24 pozostające na utrzymaniu	0,09	0,11	1,06	0,34	0,92
w wieku:					
0-2 lata	0,26	0,31	1,60	0,59	1,81
3-6	0,23	0,26	1,70	0,61	2,04
7-14	0,16	0,18	1,56	0,53	1,56
15-17	0,23	0,25	2,30	0,79	2,00
18-24 lat	0,21	0,23	2,52	0,72	1,61
w tym w rodzinach z:					
3 i więcej dzieci do lat 24 pozostających na utrzymaniu	0,27	0,29	2,23	0,99	3,10
4 i więcej dzieci do lat 24 pozostających na utrzymaniu	0,53	0,57	3,56	1,84	5,97
Pozostałe	0,14	0,19	2,16	0,30	0,74

TABL. 19. WSKAŹNIKI PRECYZJI DLA RODZIN Z DZIEĆMI W GOSPODARSTWACH DOMOWYCH (LUB OJCA W RODZINACH NIEPEŁNYCH) W 2011 ROKU

Lp.	WYSZCZEGÓLNIENIE	Ogółem	Rodziny bez dzieci do lat 24 na utrzymaniu	Rodziny według liczby dzieci do		
				razem	1	2
						OGÓ
1	OGÓLEM	0,04	0,12	0,06	0,11	0,13
	W wieku					
2	24 lat i mniej	0,43	-	0,43	0,48	1,09
3	25-29	0,26	32,89	0,26	0,32	0,48
4	30-34	0,21	7,19	0,21	0,32	0,32
5	35-39	0,20	1,88	0,20	0,37	0,30
6	40-44	0,21	0,79	0,22	0,37	0,34
7	45-49	0,21	0,43	0,25	0,34	0,45
8	50 lat i więcej	0,11	0,13	0,25	0,29	0,62
9	Malżeństwa z dziećmi	0,06	0,16	0,08	0,14	0,15
	W wieku					
10	24 lat i mniej	0,62	-	0,62	0,70	1,36
11	25-29	0,31	39,17	0,31	0,41	0,54
12	30-34	0,24	13,87	0,24	0,40	0,35
13	35-39	0,23	3,13	0,23	0,47	0,32
14	40-44	0,23	1,02	0,24	0,44	0,37
15	45-49	0,24	0,51	0,27	0,38	0,49
16	50 lat i więcej	0,14	0,18	0,29	0,33	0,69
17	Partnerzy z dziećmi	0,58	1,75	0,62	0,82	1,18
	W wieku					
18	24 lat i mniej	1,69	-	1,69	1,88	4,25
19	25-29	1,40	51,50	1,40	1,75	2,68
20	30-34	1,33	28,68	1,33	1,85	2,35
21	35-39	1,46	11,82	1,47	2,31	2,40
22	40-44	1,77	6,28	1,84	2,66	3,30
23	45-49	2,09	4,29	2,40	3,10	4,73
24	50 lat i więcej	1,53	2,04	2,31	2,65	5,56
25	Matki z dziećmi	0,14	0,21	0,21	0,26	0,42
	W wieku					
26	24 lat i mniej	0,68	-	0,68	0,72	2,02
27	25-29	0,50	-	0,50	0,58	1,12
28	30-34	0,48	9,29	0,48	0,62	0,87
29	35-39	0,50	2,53	0,51	0,72	0,87
30	40-44	0,54	1,36	0,59	0,82	1,01
31	45-49	0,54	0,88	0,68	0,85	1,34
32	50 lat i więcej	0,21	0,22	0,64	0,71	1,68
33	Ojcowie z dziećmi	0,40	0,53	0,62	0,72	1,36
	W wieku					
34	24 lat i mniej	3,46	-	3,46	3,55	15,11
35	25-29	1,91	-	1,91	2,02	6,13
36	30-34	1,54	26,87	1,54	1,74	3,53
37	35-39	1,53	7,69	1,55	1,86	3,11
38	40-44	1,47	3,74	1,59	2,03	2,94
39	45-49	1,30	2,18	1,62	2,01	3,22
40	50 lat i więcej	0,51	0,56	1,25	1,42	3,00

WEDŁUG LICZBY DZIECI DO LAT 24 POZOSTAJĄCYCH NA UTRZYMANIU ORAZ WIEKU MATKI

lat 24 pozostających na utrzymaniu				Liczba dzieci do lat 24 pozostających na utrzymaniu	Liczba dzieci w rodzinie ogółem	Przeciętna liczba dzieci do lat 24 na utrzymaniu	Lp.
3	4	5 i więcej					
		rodziny	dzieci				
LEM							
0,28	0,58	0,87	0,88	0,07	0,05	0,07	1
3,37	9,22	22,82	22,78	0,46	0,46	0,46	2
1,19	2,89	5,48	5,54	0,27	0,27	0,27	3
0,70	1,56	2,55	2,58	0,22	0,22	0,22	4
0,54	1,08	1,59	1,62	0,21	0,21	0,21	5
0,58	1,08	1,53	1,55	0,23	0,22	0,23	6
0,81	1,57	2,19	2,20	0,27	0,23	0,27	7
1,33	2,60	4,10	4,22	0,27	0,12	0,27	8
0,31	0,63	0,95	0,96	0,09	0,07	0,09	9
4,09	11,77	32,99	32,82	0,65	0,65	0,65	10
1,36	3,37	6,57	6,64	0,33	0,33	0,33	11
0,76	1,72	2,89	2,93	0,26	0,25	0,26	12
0,58	1,16	1,71	1,76	0,24	0,24	0,24	13
0,62	1,15	1,64	1,67	0,26	0,25	0,26	14
0,87	1,70	2,36	2,39	0,30	0,26	0,30	15
1,48	2,89	4,63	4,77	0,31	0,16	0,31	16
2,06	3,51	4,50	4,54	0,68	0,64	0,68	17
11,07	23,57	39,50	39,50	1,80	1,80	1,80	18
5,47	10,49	16,73	16,88	1,52	1,52	1,52	19
3,97	6,67	9,34	9,42	1,43	1,42	1,43	20
3,85	6,45	7,63	7,73	1,55	1,53	1,55	21
5,16	8,18	9,36	9,44	2,03	1,93	2,03	22
7,88	12,10	15,87	15,73	2,61	2,23	2,61	23
9,92	20,93	26,53	27,30	2,49	1,64	2,49	24
0,88	1,78	2,68	2,69	0,23	0,16	0,23	25
6,82	18,87	62,70	62,70	0,71	0,71	0,71	26
2,78	6,29	12,26	12,40	0,54	0,55	0,54	27
1,98	4,28	6,74	6,74	0,52	0,52	0,52	28
1,66	3,40	5,09	5,08	0,56	0,55	0,56	29
1,89	3,41	4,95	4,98	0,63	0,58	0,63	30
2,59	4,76	6,50	6,55	0,73	0,58	0,73	31
3,64	7,40	11,23	11,24	0,68	0,23	0,68	32
2,95	6,11	9,65	9,87	0,66	0,43	0,66	33
55,25	-	84,66	84,66	3,58	3,58	3,58	34
20,40	56,75	-	-	2,01	2,01	2,01	35
10,17	23,85	65,73	65,73	1,63	1,63	1,63	36
7,25	14,99	26,67	26,78	1,63	1,60	1,63	37
5,86	13,06	19,23	19,52	1,69	1,57	1,69	38
5,87	12,24	18,93	18,95	1,74	1,39	1,74	39
6,20	11,22	16,81	17,66	1,33	0,55	1,33	40

**TABL. 19. WSKAŹNIKI PRECYZJI DLA RODZIN Z DZIEĆMI W GOSPODARSTWACH DOMOWYCH
(LUB OJCA W RODZINACH NIEPEŁNYCH) W 2011 ROKU (cd.)**

Lp.	WYSZCZEGÓLNIENIE	Ogółem	Rodziny bez dzieci do lat 24 na utrzymaniu	Rodziny według liczby dzieci do		
				razem	1	2
						MIA
1	RAZEM	0,06	0,16	0,09	0,15	0,20
	W wieku					
2	24 lat i mniej	0,68	-	0,68	0,74	1,83
3	25-29	0,38	46,53	0,38	0,45	0,77
4	30-34	0,29	9,21	0,29	0,42	0,47
5	35-39	0,29	2,48	0,29	0,48	0,43
6	40-44	0,30	1,10	0,32	0,50	0,50
7	45-49	0,30	0,59	0,36	0,47	0,66
8	50 lat i więcej	0,15	0,18	0,35	0,40	0,93
9	Małżeństwa z dziećmi	0,09	0,23	0,12	0,20	0,23
	W wieku					
10	24 lat i mniej	1,06	-	1,06	1,18	2,55
11	25-29	0,48	65,35	0,48	0,60	0,91
12	30-34	0,36	19,43	0,36	0,53	0,54
13	35-39	0,35	4,51	0,35	0,61	0,48
14	40-44	0,36	1,51	0,37	0,60	0,55
15	45-49	0,35	0,73	0,41	0,54	0,73
16	50 lat i więcej	0,20	0,25	0,41	0,46	1,05
17	Partnerzy z dziećmi	0,73	2,12	0,77	1,00	1,48
	W wieku					
18	24 lat i mniej	2,20	-	2,20	2,43	5,64
19	25-29	1,74	60,05	1,74	2,12	3,44
20	30-34	1,62	36,48	1,62	2,16	2,91
21	35-39	1,79	13,81	1,80	2,71	2,91
22	40-44	2,20	7,74	2,29	3,19	4,05
23	45-49	2,68	5,11	3,15	3,87	6,28
24	50 lat i więcej	1,91	2,49	2,99	3,35	7,71
25	Matki z dziećmi	0,19	0,29	0,27	0,33	0,56
	W wieku					
26	24 lat i mniej	0,99	-	0,99	1,05	2,99
27	25-29	0,69	-	0,69	0,79	1,62
28	30-34	0,62	11,39	0,62	0,78	1,16
29	35-39	0,64	3,19	0,65	0,88	1,12
30	40-44	0,68	1,76	0,74	1,00	1,29
31	45-49	0,68	1,14	0,87	1,05	1,76
32	50 lat i więcej	0,28	0,31	0,83	0,91	2,29
33	Ojcowie z dziećmi	0,55	0,73	0,83	0,95	1,89
	W wieku					
34	24 lat i mniej	5,26	-	5,26	5,41	23,46
35	25-29	2,67	-	2,67	2,80	9,05
36	30-34	2,05	38,21	2,05	2,29	4,89
37	35-39	1,99	9,57	2,03	2,36	4,32
38	40-44	1,92	4,84	2,09	2,58	3,91
39	45-49	1,72	2,85	2,15	2,58	4,42
40	50 lat i więcej	0,70	0,77	1,74	1,94	4,35

WEDŁUG LICZBY DZIECI DO LAT 24 POZOSTAJĄCYCH NA UTRZYMANIU ORAZ WIEKU MATKI

lat 24 pozostających na utrzymaniu				Liczba dzieci do lat 24 pozostających na utrzymaniu	Liczba dzieci w rodzinie ogółem	Przeciętna liczba dzieci do lat 24 na utrzymaniu	Lp.
3	4	5 i więcej					
		rodziny	dzieci				
STA							
0,50	1,17	1,90	1,95	0,10	0,07	0,10	1
6,11	15,84	39,22	39,22	0,72	0,72	0,72	2
2,17	5,04	10,06	10,27	0,41	0,41	0,41	3
1,24	3,01	4,95	5,00	0,31	0,31	0,31	4
0,95	2,22	3,62	3,76	0,31	0,31	0,31	5
1,01	2,18	3,47	3,50	0,34	0,32	0,34	6
1,37	3,13	4,83	4,90	0,39	0,32	0,39	7
2,25	5,19	8,01	8,39	0,38	0,17	0,38	8
0,56	1,36	2,27	2,34	0,14	0,10	0,14	9
8,24	23,91	-	-	1,12	1,12	1,12	10
2,72	6,71	13,65	13,97	0,52	0,52	0,52	11
1,44	3,71	6,38	6,48	0,38	0,38	0,38	12
1,08	2,55	4,30	4,55	0,37	0,37	0,37	13
1,11	2,46	3,98	4,02	0,40	0,38	0,40	14
1,49	3,52	5,59	5,67	0,45	0,38	0,45	15
2,58	5,95	9,33	9,81	0,45	0,23	0,45	16
2,83	5,19	6,90	6,98	0,85	0,79	0,85	17
16,89	34,59	49,56	49,56	2,34	2,34	2,34	18
7,39	16,54	24,89	25,32	1,89	1,90	1,89	19
5,44	9,16	12,98	13,12	1,76	1,75	1,76	20
5,14	9,33	11,78	11,90	1,92	1,90	1,92	21
7,02	11,93	15,14	15,41	2,56	2,44	2,56	22
12,62	26,58	28,11	27,83	3,44	2,88	3,44	23
14,23	34,40	44,70	46,03	3,24	2,06	3,24	24
1,26	2,70	4,34	4,35	0,30	0,21	0,30	25
10,69	26,65	62,70	62,70	1,04	1,04	1,04	26
4,12	8,40	18,46	18,75	0,76	0,76	0,76	27
2,82	6,21	9,91	9,86	0,68	0,68	0,68	28
2,31	5,16	8,13	8,15	0,71	0,70	0,71	29
2,64	5,36	8,40	8,41	0,80	0,74	0,80	30
3,81	7,77	10,65	10,76	0,94	0,74	0,94	31
5,53	12,05	20,00	19,85	0,88	0,31	0,88	32
4,64	11,10	17,01	17,47	0,89	0,59	0,89	33
66,93	-	-	-	5,46	5,46	5,45	34
33,22	90,84	-	-	2,83	2,83	2,83	35
14,51	38,09	92,29	92,29	2,17	2,17	2,17	36
11,39	39,22	39,01	38,83	2,16	2,11	2,16	37
9,20	20,88	32,82	32,92	2,22	2,07	2,22	38
9,27	18,42	40,21	40,00	2,31	1,84	2,31	39
10,21	26,12	29,22	31,12	1,86	0,75	1,86	40

**TABL. 19. WSKAŹNIKI PRECYZJI DLA RODZIN Z DZIEĆMI W GOSPODARSTWACH DOMOWYCH
(LUB OJCA W RODZINACH NIEPEŁNYCH) W 2011 ROKU (dok.)**

Lp.	WYSZCZEGÓLNIENIE	Ogółem	Rodziny bez dzieci do lat 24 na utrzymaniu	Rodziny według liczby dzieci do		
				razem	1	2
						WIEŚ
1	RAZEM	0,05	0,15	0,08	0,16	0,17
	W wieku					
2	24 lat i mniej	0,54	-	0,54	0,60	1,30
3	25-29	0,33	40,10	0,33	0,43	0,58
4	30-34	0,27	11,00	0,27	0,47	0,41
5	35-39	0,25	2,70	0,26	0,54	0,38
6	40-44	0,26	1,06	0,27	0,52	0,44
7	45-49	0,27	0,58	0,32	0,46	0,59
8	50 lat i więcej	0,14	0,17	0,33	0,39	0,78
9	Malżeństwa z dziećmi	0,07	0,22	0,09	0,19	0,18
	W wieku					
10	24 lat i mniej	0,73	-	0,73	0,84	1,56
11	25-29	0,39	48,70	0,39	0,54	0,65
12	30-34	0,31	19,35	0,31	0,57	0,44
13	35-39	0,28	4,10	0,28	0,66	0,41
14	40-44	0,29	1,31	0,30	0,59	0,47
15	45-49	0,30	0,66	0,35	0,50	0,63
16	50 lat i więcej	0,19	0,24	0,37	0,43	0,86
17	Partnerzy z dziećmi	0,88	2,73	0,93	1,28	1,74
	W wieku					
18	24 lat i mniej	2,41	-	2,41	2,69	6,05
19	25-29	2,10	60,29	2,10	2,73	3,89
20	30-34	2,07	44,01	2,07	3,16	3,54
21	35-39	2,21	20,81	2,22	3,81	3,72
22	40-44	2,65	9,66	2,76	4,31	5,05
23	45-49	2,99	7,02	3,30	4,55	6,50
24	50 lat i więcej	2,26	3,16	3,25	3,88	7,10
25	Matki z dziećmi	0,20	0,28	0,30	0,38	0,58
	W wieku					
26	24 lat i mniej	0,88	-	0,88	0,94	2,60
27	25-29	0,69	-	0,69	0,80	1,46
28	30-34	0,69	15,09	0,69	0,92	1,20
29	35-39	0,74	3,82	0,75	1,11	1,25
30	40-44	0,80	1,99	0,87	1,29	1,48
31	45-49	0,79	1,30	1,00	1,30	1,89
32	50 lat i więcej	0,28	0,29	0,92	1,05	2,27
33	Ojcowie z dziećmi	0,54	0,71	0,83	0,99	1,79
	W wieku					
34	24 lat i mniej	4,28	-	4,28	4,40	19,10
35	25-29	2,54	-	2,54	2,71	7,41
36	30-34	2,14	37,14	2,15	2,46	4,71
37	35-39	2,12	12,56	2,15	2,70	4,03
38	40-44	2,04	5,45	2,19	2,87	4,03
39	45-49	1,81	3,11	2,23	2,89	4,29
40	50 lat i więcej	0,67	0,74	1,61	1,85	3,85

WEDŁUG LICZBY DZIECI DO LAT 24 POZOSTAJĄCYCH NA UTRZYMANIU ORAZ WIEKU MATKI

lat 24 pozostających na utrzymaniu				Liczba dzieci do lat 24 pozostających na utrzymaniu	Liczba dzieci w rodzinie ogółem	Przeciętna liczba dzieci do lat 24 na utrzymaniu	Lp.
3	4	5 i więcej					
		rodziny	dzieci				
0,32	0,65	0,94	0,95	0,09	0,06	0,09	1
3,83	11,05	27,96	27,86	0,58	0,58	0,58	2
1,37	3,38	6,32	6,35	0,36	0,36	0,36	3
0,81	1,75	2,87	2,90	0,30	0,30	0,30	4
0,62	1,18	1,69	1,72	0,28	0,28	0,28	5
0,68	1,20	1,66	1,70	0,31	0,29	0,31	6
0,97	1,76	2,37	2,39	0,36	0,31	0,36	7
1,56	2,92	4,63	4,68	0,37	0,17	0,37	8
0,35	0,69	1,01	1,02	0,11	0,08	0,11	9
4,60	13,31	32,99	32,82	0,78	0,78	0,78	10
1,52	3,83	7,29	7,33	0,42	0,42	0,42	11
0,86	1,90	3,12	3,15	0,33	0,33	0,33	12
0,66	1,25	1,80	1,83	0,31	0,31	0,31	13
0,71	1,27	1,76	1,80	0,33	0,32	0,33	14
1,03	1,88	2,53	2,56	0,40	0,34	0,40	15
1,73	3,23	5,17	5,22	0,41	0,23	0,41	16
2,74	4,38	5,75	5,80	1,06	1,01	1,06	17
13,22	31,40	64,64	64,64	2,64	2,64	2,63	18
7,29	12,67	20,97	20,72	2,37	2,37	2,37	19
5,41	8,86	13,03	12,97	2,31	2,30	2,31	20
5,24	8,16	9,88	10,06	2,49	2,47	2,49	21
6,87	10,37	11,27	11,34	3,20	3,05	3,20	22
9,47	12,96	18,62	18,84	3,90	3,48	3,90	23
13,36	22,13	32,59	33,38	3,63	2,62	3,63	24
1,15	2,19	3,21	3,25	0,34	0,24	0,34	25
8,16	25,53	-	-	0,93	0,93	0,93	26
3,56	8,71	15,98	16,09	0,75	0,75	0,75	27
2,58	5,38	8,86	8,92	0,77	0,77	0,77	28
2,20	4,12	5,87	5,91	0,84	0,83	0,84	29
2,49	4,19	5,89	5,99	0,99	0,90	0,99	30
3,33	5,79	7,84	7,90	1,13	0,90	1,13	31
4,48	9,08	13,17	13,42	1,02	0,33	1,02	32
3,55	6,89	11,23	11,48	0,92	0,61	0,92	33
92,44	-	84,66	84,66	4,45	4,45	4,44	34
23,04	66,38	-	-	2,64	2,64	2,64	35
13,29	29,32	89,01	89,01	2,30	2,30	2,30	36
8,68	15,56	34,46	35,28	2,33	2,30	2,33	37
7,30	15,14	22,85	23,81	2,45	2,29	2,45	38
7,05	15,42	20,31	21,05	2,50	2,03	2,50	39
7,16	11,87	19,84	19,73	1,80	0,76	1,80	40

TABL. 22. WSKAŹNIKI PRECYZJI DLA RODZIN Z DZIEĆMI DO LAT 24 POZOSTAJĄCYMI NA UTRZYMANIU W GOSPODARSTWACH DOMOWYCH WEDŁUG TYPÓW RODZIN I WIEKU NAJMŁODSZEGO DZIECKA W 2011 ROKU

WYSZCZEGÓLNIENIE	Ogółem	Małżeństwa z dziećmi	Partnerzy z dziećmi	Matki z dziećmi	Ojcowie z dziećmi
OGÓLEM	0,06	0,08	0,62	0,21	0,62
Z najmłodszym dzieckiem w wieku:					
0-2 lat	0,19	0,23	1,02	0,42	1,35
3-6	0,20	0,24	1,28	0,46	1,54
7-14	0,15	0,17	1,25	0,38	1,16
15-17	0,26	0,29	2,33	0,67	1,73
18-24 lat	0,21	0,24	2,35	0,57	1,31
Z 1 dzieckiem	0,11	0,14	0,82	0,26	0,72
W wieku:					
0-2 lat	0,28	0,37	1,37	0,52	1,50
3-6	0,32	0,41	1,73	0,58	1,83
7-14	0,26	0,32	1,71	0,50	1,47
15-17	0,36	0,41	2,87	0,83	2,10
18-24 lat	0,24	0,27	2,53	0,61	1,41
Z 2 dzieci	0,13	0,15	1,18	0,42	1,36
Młodsze w wieku:					
0-2 lat	0,33	0,38	1,95	0,86	3,35
3-6	0,33	0,36	2,34	0,89	3,35
7-14	0,24	0,26	2,21	0,71	2,22
15-17	0,43	0,47	4,44	1,28	3,36
18-24 lat	0,54	0,58	6,50	1,61	3,77
Z 3 dzieci	0,28	0,31	2,06	0,88	2,95
Najmłodsze w wieku:					
0-2 lat	0,64	0,70	3,32	1,78	8,63
3-6	0,61	0,66	4,02	1,79	6,68
7-14	0,45	0,48	3,72	1,41	4,17
15-17	0,96	1,03	9,10	2,91	7,60
18-24 lat	1,74	1,86	25,56	5,25	14,36
Z 4 i więcej dzieci	0,47	0,52	2,78	1,48	5,17
Najmłodsze w wieku:					
0-2 lat	0,97	1,07	3,98	2,81	14,37
3-6	0,91	0,98	5,18	2,85	10,45
7-14	0,76	0,82	5,78	2,29	6,96
15-17	2,40	2,56	25,12	7,63	19,49
18-24 lat	6,62	7,09	-	19,20	63,84

TABL. 22. WSKAŹNIKI PRECYZJI DLA RODZIN Z DZIEĆMI DO LAT 24 POZOSTAJĄCYMI NA UTRZYMANIU W GOSPODARSTWACH DOMOWYCH WEDŁUG TYPÓW RODZIN I WIEKU NAJMŁODSZEGO DZIECKA W 2011 ROKU (cd.)

WYSZCZEGÓLNIENIE	Ogółem	Małżeństwa z dziećmi	Partnerzy z dziećmi	Matki z dziećmi	Ojcowie z dziećmi
MIASTA	0,09	0,12	0,77	0,27	0,83
Z najmłodszym dzieckiem w wieku:					
0-2 lat	0,27	0,34	1,28	0,59	1,86
3-6	0,28	0,36	1,59	0,61	2,05
7-14	0,22	0,27	1,57	0,49	1,58
15-17	0,37	0,44	2,90	0,85	2,35
18-24 lat	0,29	0,34	2,87	0,71	1,75
Z 1 dzieckiem	0,15	0,20	1,00	0,33	0,95
W wieku:					
0-2 lat	0,39	0,52	1,67	0,72	2,07
3-6	0,43	0,57	2,10	0,76	2,39
7-14	0,34	0,45	2,08	0,63	1,91
15-17	0,49	0,59	3,50	1,03	2,79
18-24 lat	0,32	0,38	3,06	0,76	1,86
Z 2 dzieci	0,20	0,23	1,48	0,56	1,89
Młodsze w wieku:					
0-2 lat	0,48	0,56	2,45	1,18	4,60
3-6	0,48	0,54	2,91	1,19	4,49
7-14	0,36	0,41	2,81	0,93	3,14
15-17	0,66	0,73	5,54	1,68	4,71
18-24 lat	0,79	0,87	8,40	2,08	5,28
Z 3 dzieci	0,50	0,56	2,83	1,26	4,64
Najmłodsze w wieku:					
0-2 lat	1,06	1,22	4,44	2,49	12,98
3-6	1,05	1,20	5,43	2,52	9,84
7-14	0,81	0,90	5,37	2,04	6,85
15-17	1,71	1,92	13,36	4,25	12,07
18-24 lat	3,00	3,27	40,97	8,14	21,96
Z 4 i więcej dzieci	0,99	1,16	4,17	2,29	9,32
Najmłodsze w wieku:					
0-2 lat	1,80	2,17	5,79	4,06	24,94
3-6	1,90	2,23	7,70	4,31	16,55
7-14	1,65	1,91	9,24	3,74	13,43
15-17	5,18	5,57	52,63	14,95	33,38
18-24 lat	13,51	14,45	-	37,97	-

TABL. 22. WSKAŹNIKI PRECYZJI DLA RODZIN Z DZIEĆMI DO LAT 24 POZOSTAJĄCYMI NA UTRZYMANIU W GOSPODARSTWACH DOMOWYCH WEDŁUG TYPÓW RODZIN I WIEKU NAJMŁODSZEGO DZIECKA W 2011 ROKU (dok.)

WYSZCZEGÓLNIENIE	Ogółem	Małżeństwa z dziećmi	Partnerzy z dziećmi	Matki z dziećmi	Ojcowie z dziećmi
WIEŚ	0,08	0,09	0,93	0,30	0,83
Z najmłodszym dzieckiem w wieku:					
0-2 lat	0,24	0,29	1,52	0,57	1,77
3-6	0,25	0,29	1,90	0,64	2,10
7-14	0,18	0,21	1,81	0,56	1,54
15-17	0,33	0,36	3,42	0,99	2,31
18-24 lat	0,28	0,31	3,71	0,86	1,78
Z 1 dzieckiem	0,16	0,19	1,28	0,38	0,99
W wieku:					
0-2 lat	0,38	0,49	2,11	0,71	1,97
3-6	0,44	0,56	2,69	0,82	2,53
7-14	0,36	0,44	2,64	0,76	2,04
15-17	0,48	0,54	4,29	1,27	2,87
18-24 lat	0,33	0,36	4,09	0,94	1,91
Z 2 dzieci	0,17	0,18	1,74	0,58	1,79
Młodsze w wieku:					
0-2 lat	0,43	0,48	2,87	1,16	4,39
3-6	0,42	0,45	3,51	1,22	4,47
7-14	0,30	0,32	3,19	1,00	2,88
15-17	0,54	0,58	6,77	1,78	4,38
18-24 lat	0,69	0,73	9,16	2,33	4,98
Z 3 dzieci	0,32	0,35	2,74	1,15	3,55
Najmłodsze w wieku:					
0-2 lat	0,75	0,81	4,53	2,35	10,79
3-6	0,71	0,76	5,35	2,34	8,31
7-14	0,51	0,54	4,85	1,82	4,96
15-17	1,11	1,18	11,67	3,81	9,04
18-24 lat	2,05	2,18	29,97	6,53	17,29
Z 4 i więcej dzieci	0,52	0,56	3,48	1,81	5,88
Najmłodsze w wieku:					
0-2 lat	1,09	1,18	5,16	3,57	17,23
3-6	0,99	1,05	6,57	3,49	12,72
7-14	0,83	0,89	6,96	2,77	7,56
15-17	2,65	2,84	23,01	8,39	23,87
18-24 lat	7,47	8,01	-	21,79	63,84